



ALCALDÍA MUNICIPAL DE PAICOL ASIS 2017



ANÁLISIS DE LA SITUACIÓN EN SALUD



ABRIL 2018

SECRETARIA GENERAL Y DE GOBIERNO CON FUNCIONES DE DIRECTOR LOCAL DE SALUD

Calle 4 No. 6-68, 2° Piso
Tel 8378031 Ext 5002, Código Postal: 415040
Web.: www.paicol-huila.gov.co E-mail.: alcaldia@paicol-huila.gov.co

Página 1 de 154





ALCALDÍA MUNICIPAL DE PAICOL ASIS 2017



ANÁLISIS DE SITUACIÓN EN SALUD PAICOL- HUILA 2017

2

**HENRY DURAN DURAN
ALCALDE MUNICIPAL**

**JESÚS LEONARDO CIFUENTES CAMERO
SECRETARIO GENERAL Y DE GOBIERNO CON FUNCIONES DE DIRECTOR LOCAL DE SALUD**

**DEPARTAMENTO DEL HUILA
MUNICIPIO DE PAICOL- 2017**

Calle 4 No. 6-68, 2° Piso
Tel 8378031 Ext 5002, Código Postal: 415040
Web.: www.paicol-huila.gov.co E-mail.: alcaldía@paicol-huila.gov.co





ALCALDÍA MUNICIPAL DE PAICOL ASIS 2017



TABLA DE CONTENIDO

PRESENTACIÓN.....	10
INTRODUCCIÓN.....	11
OBJETIVO	13
METODOLOGÍA	14
CAPITULO 1.....	17
CARACTERIZACIÓN DE LOS CONTEXTOS TERRITORIAL Y DEMOGRÁFICO	17
1.1 Contexto territorial.....	17
1.1.1 Localización.	18
1.1.2 Características Físicas del territorio	20
1.1.3 Accesibilidad geográfica	28
1.2 Contexto Demográfico	30
1.2.1 Estructura demográfica	34
1.2.2 Dinámica demográfica	40
1.2.3 Movilidad Forzada	43
CAPITULO 2.....	46
ABORDAJE DE LOS EFECTOS DE SALUD Y SUS DETERMINANTES	46
2.1 Análisis de mortalidad	46
2.1.1 Análisis de mortalidad por grandes causas	46
2.1.2 Mortalidad específica por subgrupo	57
2.1.3 Mortalidad Materno Infantil y en la niñez.....	77
2.1.4 Análisis de desigualdad en la mortalidad materno – infantil y en la niñez	94
2.2 Análisis de la morbilidad	104
2.2.1 Principales causas de morbilidad	104
2.2.2 morbilidad específica por subgrupos	118
2.2.3 Morbilidad eventos de alto costo	125
2.2.4 Morbilidad eventos precursores	127
2.2.5 Morbilidad eventos de notificación obligatoria	128
2.2.6 Análisis de la población en condición de discapacidad	133
2.2.7 Identificación de prioridades principales en la morbilidad	136
2.2.8 Análisis de los determinantes sociales de la salud –DSS.....	139
CAPITULO 3.....	152
PRIORIZACIÓN DE LOS EFECTOS DE SALUD	152





ALCALDÍA MUNICIPAL DE PAICOL

ASIS 2017



LISTA DE FIGURAS

FIGURA 1. POBLACIÓN.....	31
FIGURA 2. PIRÁMIDE POBLACIONAL 2017	35
FIGURA 3 . CAMBIO EN LA PROPORCIÓN DE LA POBLACIÓN POR GRUPOS ETARIOS.....	37
FIGURA 4. POBLACIÓN POR SEXO Y GRUPO DE EDAD.....	38
FIGURA 5. TASA DE NATALIDAD Y TASA DE MORTALIDAD BRUTA, MUNICIPIO DE PAICOL, HUILA.....	41
FIGURA 6. ESPERANZA DE VIDA AL NACER, POR SEXO, DEPARTAMENTO DEL HUILA, 1985 – 2020.....	43
FIGURA 7. TASA AJUSTADA DE MORTALIDAD	48
FIGURA 8. TASA AJUSTADA DE MORTALIDAD HOMBRES.....	49
FIGURA 9. TASA AJUSTADA DE MORTALIDAD MUJERES, MUNICIPIO DE PAICOL HUILA	50
FIGURA 10. PORCENTAJE DE AÑOS DE VIDA POTENCIALMENTE PERDIDOS POBLACIÓN TOTAL MUNICIPIO DE PAICOL HUILA	52
FIGURA 11. PORCENTAJE DE AVPP, MUJERES DEL 2005 AL 2015 MUNICIPIO DE PAICOL HUILA.	53
FIGURA 12. PORCENTAJE DE AVPP, HOMBRES EL 2005 AL 2015 MUNICIPIO DE PAICOL HUILA.	54
FIGURA 13. TASA DE AVPP POR GRANDES CAUSAS LISTA 6/67 GENERAL DEL MUNICIPIO DE PAICOL, 2005 – 2015	55
FIGURA 14. TASA DE AVPP POR GRANDES CAUSAS LISTA 6/67 AJUSTADA EN LAS MUJERES DEL MUNICIPIO DE PAICOL, 2005 – 2015.....	56
FIGURA 15. TASA DE AVPP POR GRANDES CAUSAS LISTA 6/67 AJUSTADO EN LOS HOMBRES DEL MUNICIPIO DE PAICOL, 2005 – 2015	57
FIGURA 16. MORTALIDAD POR ENFERMEDADES TRANSMISIBLES DEL 2005 AL 2015, MUNICIPIO DE PAICOL HUILA.	58
FIGURA 17. MORTALIDAD POR ENFERMEDADES TRANSMISIBLES MUJERES DEL 2005 AL 2015, MUNICIPIO DE PAICOL HUILA.	59
FIGURA 18. MORTALIDAD POR ENFERMEDADES TRANSMISIBLES HOMBRES DEL 2005 AL 2015, MUNICIPIO DE PAICOL HUILA.	60
FIGURA 19. MORTALIDAD POR NEOPLASIA DEL 2005 AL 2015, MUNICIPIO DE PAICOL HUILA.....	61
FIGURA 20. MORTALIDAD POR NEOPLASIA MUJERES DEL 2005 AL 2015 MUNICIPIO DE PAICOL HUILA.	62
FIGURA 21. MORTALIDAD POR NEOPLASIA HOMBRES DEL 2005 AL 2015 MUNICIPIO DE PAICOL HUILA.	63
FIGURA 22. MORTALIDAD POR ENFERMEDADES DEL SISTEMA CIRCULATORIO DEL 2005 AL 2015 MUNICIPIO DE PAICOL HUILA.	64
FIGURA 23. MORTALIDAD POR ENFERMEDADES DEL SISTEMA CIRCULATORIO MUJERES DEL 2005 AL 2015, MUNICIPIO DE PAICOL HUILA.....	65
FIGURA 24. MORTALIDAD POR ENFERMEDADES DEL SISTEMA CIRCULATORIO HOMBRES DEL 2005 AL 2015, MUNICIPIO DE PAICOL HUILA.....	66
FIGURA 25. MORTALIDAD POR AFECCIONES ORIGINADAS EN EL PERIODO PERINATAL PAICOL DEL 2005 AL 2015, MUNICIPIO DE PAICOL HUILA.	67
FIGURA 26. MORTALIDAD POR AFECCIONES ORIGINADAS EN EL PERIODO PERINATAL MUJERES DEL 2005 AL 2015, MUNICIPIO DE PAICOL HUILA.	68
FIGURA 27. MORTALIDAD POR AFECCIONES ORIGINADAS EN EL PERIODO PERINATAL HOMBRES DEL 2005 AL 2015, MUNICIPIO DE PAICOL HUILA.	69
FIGURA 28. MORTALIDAD POR CAUSA EXTERNA DEL 2005 AL 2015, MUNICIPIO DE PAICOL HUILA.	70





ALCALDÍA MUNICIPAL DE PAICOL ASIS 2017



FIGURA 29. MORTALIDAD POR CAUSA EXTERNA MUJERES DEL 2005 AL 2015, MUNICIPIO DE PAICOL HUILA.	71
FIGURA 30. MORTALIDAD POR CAUSA EXTERNA HOMBRES DEL 2005 AL 2015, MUNICIPIO DE PAICOL HUILA.	72
FIGURA 31. MORTALIDAD POR LAS DEMÁS CAUSAS, PAICOL DEL 2005 AL 2015, MUNICIPIO DE PAICOL HUILA.	73
FIGURA 32. MORTALIDAD POR LAS DEMÁS CAUSAS, MUJERES DEL 2005 AL 2015, MUNICIPIO DE PAICOL HUILA.	74
FIGURA 33. MORTALIDAD POR LAS DEMÁS CAUSAS, HOMBRES DEL 2005 AL 2015, MUNICIPIO DE PAICOL HUILA.	75
FIGURA 34. RAZÓN DE MORTALIDAD MATERNA PAICOL.	96
FIGURA 35. TASA DE MORTALIDAD NEONATAL PAICOL.	96
FIGURA 36. TASA DE MORTALIDAD INFANTIL PAICOL.	97
FIGURA 37. TASA DE MORTALIDAD INFANTIL PAICOL.	98
FIGURA 38. TASA DE MORTALIDAD POR EDA PAICOL.	98
FIGURA 39. TASA DE MORTALIDAD POR IRA PAICOL.	99
FIGURA 40. TASA DE MORTALIDAD POR DESNUTRICIÓN PAICOL.	100
FIGURA 41. TASA DE MORTALIDAD NEONATAL POR ETNIA PAICOL.	101
FIGURA 42. TASA DE MORTALIDAD NEONATAL POR ÁREA DE RESIDENCIA PAICOL.	102
FIGURA 43. MORBILIDAD ATENDIDA EN LA INFANCIA POR GRANDES CAUSAS, PAICOL, 2009-2016.	105
FIGURA 44. MORBILIDAD ATENDIDA EN LA INFANCIA POR GRANDES CAUSAS, PAICOL, 2009-2016.	107
FIGURA 45. MORBILIDAD ATENDIDA EN ADOLESCENTES POR GRANDES CAUSAS, PAICOL, 2009-2016.	108
FIGURA 46. MORBILIDAD ATENDIDA EN JÓVENES POR GRANDES CAUSAS, PAICOL, 2009-2016.	110
FIGURA 47. MORBILIDAD ATENDIDA EN POBLACIÓN ADULTA POR GRANDES CAUSAS, PAICOL, 2009-2016.	111
FIGURA 48. MORBILIDAD ATENDIDA EN POBLACIÓN MAYOR DE 60 AÑOS POR GRANDES CAUSAS, PAICOL, 2009-2016.	113
FIGURA 49. PROGRESIÓN DE LA ENFERMEDAD RENAL CRÓNICA EN EL MUNICIPIO DE PAICOL – HUILA.	126
FIGURA 50. EVENTOS PRECURSORES, PAICOL 2010 - 2016.	127
FIGURA 51. TASA DE INCIDENCIA DENGUE HUILA VS PAICOL.	133
FIGURA 52. PIRÁMIDE POBLACIONAL, POBLACIÓN CON DISCAPACIDAD PAICOL 2017.	134
FIGURA 53. TASA GLOBAL DE PARTICIPACIÓN, DE OCUPACIÓN Y DE DESEMPLEO HUILA 2007 - 2016.	150





ALCALDÍA MUNICIPAL DE PAICOL

ASIS 2017



LISTA DE TABLAS

TABLA 1. LÍMITES	19
TABLA 2. EXTENSIÓN TERRITORIAL MUNICIPIO DE PAICOL	20
TABLA 3. TIEMPO DE TRASLADO, TIPO DE TRANSPORTE Y DISTANCIA EN KILÓMETROS A LA CAPITAL DEL HUILA, 2015	29
TABLA 4. TIEMPOS DE TRASLADO, TIPO DE TRANSPORTE, DISTANCIA EN KILÓMETROS DESDE EL MUNICIPIO PAICOL HACIA LOS MUNICIPIOS VECINOS	29
TABLA 5. POBLACIÓN POR ÁREA DE RESIDENCIA MUNICIPIO DE PAICOL HUILA 2017	32
TABLA 6. POBLACIÓN POR PERTENENCIA ÉTNICA EN EL MUNICIPIO DE PAICOL HUILA, 2015	33
TABLA 7. PROPORCIÓN DE LA POBLACIÓN POR CICLO VITAL MUNICIPIO PAICOL HUILA 2005, 2017 Y 2020	36
TABLA 8. OTROS INDICADORES DE ESTRUCTURA DEMOGRÁFICA EN EL MUNICIPIO DE PAICOL, 2005, 2017, 2020	39
TABLA 9. TASA ESPECIFICA DE FECUNDIDAD	42
TABLA 10. POBLACIÓN VICTIMA DISTRIBUIDA POR SEXO	43
TABLA 11. VICTIMAS DE DESPLAZAMIENTO POR GRUPO QUINQUENAL Y GENERO 2015	44
TABLA 12. TASA AJUSTADA DE MORTALIDAD	47
TABLA 13. SEMAFORIZACIÓN MORTALIDAD PDSP	76
TABLA 14. NÚMERO DE MUERTES EN MENORES DE UN AÑO.	78
TABLA 15. NÚMERO DE MUERTES EN NIÑOS MENORES DE UN AÑO	79
TABLA 16. NÚMERO DE MUERTES EN NIÑAS EN MENORES DE UN AÑO	79
TABLA 17. NÚMERO DE MUERTES EN MENORES DE UNO A CUATRO AÑOS.	80
TABLA 18. NÚMERO DE MUERTES EN NIÑAS MENORES DE UNO A CUATRO AÑOS	80
TABLA 19. NÚMERO DE MUERTES EN NIÑOS MENORES DE UNO A CUATRO AÑOS.	81
TABLA 20. NÚMERO DE MUERTES EN MENORES DE CINCO AÑOS	81
TABLA 21. NÚMERO DE CASOS DE MORTALIDAD EN MENORES DE 5 AÑOS MUJERES.	82
TABLA 22. TASAS ESPECIFICAS 16 GRANDES GRUPOS EN MENORES DE 5 AÑOS HOMBRES	82
TABLA 23. NÚMERO DE MUERTES EN LA INFANCIA Y NIÑEZ, POR CIERTAS ENFERMEDADES INFECCIOSAS Y PARASITARIAS MUNICIPIO DE PAICOL HUILA, 2005 – 2015	83
TABLA 24. NÚMERO DE MUERTES EN LA INFANCIA Y NIÑEZ, POR NEOPLASIAS MUNICIPIO DE PAICOL HUILA, 2005 – 2015	85
TABLA 25. NÚMERO DE MUERTES EN LA INFANCIA Y NIÑEZ, POR ENFERMEDADES DE LA SANGRE Y DE LOS ÓRGANOS HEMATOPOYÉTICOS MUNICIPIO DE PAICOL HUILA, 2005 – 2015	86
TABLA 26. NÚMERO DE MUERTES EN LA INFANCIA Y NIÑEZ, POR ENFERMEDADES ENDOCRINAS, NUTRICIONALES Y METABÓLICAS, MUNICIPIO DE PAICOL HUILA, 2005 – 2015	87
TABLA 27. MORTALIDADES POR LAS ENFERMEDADES DEL SISTEMA NERVIOSO	88
TABLA 28. NÚMERO DE MUERTES EN LA INFANCIA Y NIÑEZ, POR ENFERMEDADES DEL SISTEMA RESPIRATORIO, MUNICIPIO DE PAICOL HUILA, 2005 – 2015	89
TABLA 29. NÚMERO DE MUERTES EN LA INFANCIA Y NIÑEZ, POR CIERTAS AFECCIONES ORIGINADAS EN EL PERIODO PERINATAL, MUNICIPIO DE PAICOL HUILA, 2005 – 2015	89
TABLA 30. NÚMERO DE MUERTES POR MALFORMACIONES CONGÉNITAS, DEFORMIDADES Y ANOMALÍAS CROMOSÓMICAS, MUNICIPIO DE PAICOL, 2005 – 2015	91
TABLA 31. NÚMERO DE MUERTES EN LA INFANCIA Y NIÑEZ, POR CAUSAS EXTERNAS DE MORBILIDAD Y MORTALIDAD, MUNICIPIO PAICOL, 2005 – 2015	93





ALCALDÍA MUNICIPAL DE PAICOL ASIS 2017



TABLA 32. SEMAFORIZACIÓN Y TENDENCIA DE LA MORTALIDAD MATERNO – INFANTIL Y NIÑEZ PAICOL....	95
TABLA 33. TASA DE MORTALIDAD NEONATAL POR ETNIA PAICOL	101
TABLA 34. TASA DE MORTALIDAD NEONATAL POR ÁREA DE RESIDENCIA PAICOL.....	102
TABLA 35. PRIORIDADES IDENTIFICADAS POR MORTALIDAD GENERAL, ESPECÍFICA Y MATERNO - INFANTIL PAICOL.	103
TABLA 36. DISTRIBUCIÓN DE PROPORCIÓN DE LA MORBILIDAD ATENDIDA EN LA PRIMERA INFANCIA POR GRANDES CAUSAS, PAICOL HUILA 2009-2016.....	106
TABLA 37. DISTRIBUCIÓN DE PROPORCIÓN DE LA MORBILIDAD ATENDIDA EN LA INFANCIA POR GRANDES CAUSAS, PAICOL HUILA 2009-2016.	107
TABLA 38. DISTRIBUCIÓN DE PROPORCIÓN DE LA MORBILIDAD ATENDIDA EN ADOLESCENTES POR GRANDES CAUSAS, PAICOL HUILA 2009-2016.	109
TABLA 39. DISTRIBUCIÓN DE PROPORCIÓN DE LA MORBILIDAD ATENDIDA EN JÓVENES POR GRANDES CAUSAS, PAICOL HUILA 2009-2016.	110
TABLA 40. DISTRIBUCIÓN DE PROPORCIÓN DE LA MORBILIDAD ATENDIDA EN ADULTOS POR GRANDES CAUSAS, PAICOL HUILA 2009-2016.	112
TABLA 41. DISTRIBUCIÓN DE PROPORCIÓN DE LA MORBILIDAD ATENDIDA EN ADULTOS MAYORES DE 60 AÑOS POR GRANDES CAUSAS, PAICOL HUILA 2009-2016.	113
TABLA 42. DISTRIBUCIÓN DE PROPORCIÓN DE LA MORBILIDAD ATENDIDA EN MUJERES GRANDES CAUSAS, PAICOL HUILA 2009-2016.	115
TABLA 43. DISTRIBUCIÓN DE PROPORCIÓN DE LA MORBILIDAD ATENDIDA EN HOMBRES GRANDES CAUSAS, PAICOL HUILA 2009-2016.	117
TABLA 44. DISTRIBUCIÓN DE PROPORCIÓN DE LA MORBILIDAD ESPECÍFICA POR CONDICIONES TRANSMISIBLES Y NUTRICIONALES, PAICOL HUILA 2009-2016.....	118
TABLA 45. DISTRIBUCIÓN DE PROPORCIÓN DE LA MORBILIDAD ESPECÍFICA POR CONDICIONES TRANSMISIBLES Y NUTRICIONALES MUJERES, PAICOL HUILA 2009-2016.	118
TABLA 46. DISTRIBUCIÓN DE PROPORCIÓN DE LA MORBILIDAD ESPECÍFICA POR CONDICIONES TRANSMISIBLES Y NUTRICIONALES HOMBRES, PAICOL HUILA 2009-2016.	119
TABLA 47. DISTRIBUCIÓN DE PROPORCIÓN DE LA MORBILIDAD ESPECÍFICA POR CONDICIONES MATERNAS PERINATALES, PAICOL HUILA 2009-2016.....	119
TABLA 48. DISTRIBUCIÓN DE PROPORCIÓN DE LA MORBILIDAD ESPECÍFICA POR CONDICIONES MATERNAS PERINATALES MUJERES, PAICOL HUILA 2009-2016.....	120
TABLA 49. DISTRIBUCIÓN DE PROPORCIÓN DE LA MORBILIDAD ESPECÍFICA POR CONDICIONES MATERNAS PERINATALES HOMBRES, PAICOL HUILA 2009-2016.	120
TABLA 50. DISTRIBUCIÓN DE PROPORCIÓN DE LA MORBILIDAD ESPECÍFICA POR ENFERMEDADES NO TRANSMISIBLES, PAICOL HUILA 2009-2016.....	121
TABLA 51. DISTRIBUCIÓN DE PROPORCIÓN DE LA MORBILIDAD ESPECÍFICA POR ENFERMEDADES NO TRANSMISIBLES MUJERES, PAICOL HUILA 2009-2016.....	122
TABLA 52. DISTRIBUCIÓN DE PROPORCIÓN DE LA MORBILIDAD ESPECÍFICA POR ENFERMEDADES NO TRANSMISIBLES HOMBRES, PAICOL HUILA 2009-2016.	123
TABLA 53. DISTRIBUCIÓN DE PROPORCIÓN DE LA MORBILIDAD ESPECÍFICA POR LESIONES, PAICOL HUILA 2009-2016.....	124
TABLA 54. DISTRIBUCIÓN DE PROPORCIÓN DE LA MORBILIDAD ESPECÍFICA POR LESIONES MUJERES, PAICOL HUILA 2009-2016.	124





ALCALDÍA MUNICIPAL DE PAICOL ASIS 2017



TABLA 55. DISTRIBUCIÓN DE PROPORCIÓN DE LA MORBILIDAD ESPECÍFICA POR LESIONES HOMBRES, PAICOL HUILA 2009-2016.....	125
TABLA 56. SEMAFORIZACIÓN ALTO COSTO PAICOL.....	126
TABLA 57. SEMAFORIZACIÓN EVENTOS PRECURSORES PAICOL.....	127
TABLA 58. TABLA DE SEMAFORIZACIÓN DE LOS EVENTOS DE NOTIFICACIÓN OBLIGATORIA, 2007-2015.MUNICIPIO DE PAICOL.....	128
TABLA 59. DISTRIBUCIÓN DE LAS ALTERACIONES PERMANENTES 2017 PAICOL.....	133
TABLA 60. POBLACIÓN EN DISCAPACIDAD POR GRUPOS DE EDAD, MUNICIPIO DE PAICOL HUILA.....	135
TABLA 61. PRIORIDADES MORBILIDAD PAICOL.....	136
TABLA 62. COBERTURA DE ACUEDUCTO PAICOL.....	139
TABLA 63. COBERTURA ALCANTARILLADO PAICOL.....	140
TABLA 64. SEMAFORIZACIÓN CONDICIONES DE VIDA PAICOL.....	141
TABLA 65. PRIORIDADES MORBILIDAD PAICOL.....	141
TABLA 66. DETERMINANTES INTERMEDIOS PAICOL.....	142
TABLA 67. COBERTURA AFILIACIÓN EN SALUD PAICOL 2016.....	143
TABLA 68. DETERMINANTES INTERMEDIOS DE LA SALUD PAICOL.....	144
TABLA 69. INDICADORES DE SISTEMA SANITARIO PAICOL.....	145
TABLA 70. INDICADORES DE SISTEMA SANITARIO PAICOL.....	145
TABLA 71. COBERTURA DE EDUCACIÓN PAICOL.....	148
TABLA 72. NECESIDADES BÁSICAS INSATISFECHAS PAICOL.....	148
TABLA 73. PRIORIDADES MUNICIPIO DE PAICOL.....	152





ALCALDÍA MUNICIPAL DE PAICOL ASIS 2017



LISTA DE MAPAS

MAPA 1. MUNICIPIO DE PAICOL.....	18
MAPA 2. LOCALIZACIÓN DEL MUNICIPIO DE PAICOL	19
MAPA 3. HIDROGRAFÍA DE PAICOL HUILA	25
MAPA 4. ZONAS DE RIESGO DEL MUNICIPIO PAICOL HUILA.....	27
MAPA 5. VÍAS DE COMUNICACIÓN MUNICIPIO DE PAICOL	30
MAPA 6. DE POBLACIÓN POR ÁREA DE RESIDENCIA DEPARTAMENTO DEL HUILA	32
MAPA 7. ETNIAS DEPARTAMENTO DEL HUILA	34





ALCALDÍA MUNICIPAL DE PAICOL ASIS 2017



PRESENTACIÓN

Este documento permite el desarrollo de tres acciones importantes, primero es una fuente de conocimiento fiable sobre el estado de salud de los habitantes del municipio de Paicol; segundo permite a la entidad territorial la construcción de perfiles de morbilidad y mortalidad con sus respectivos análisis de salud y tercero fortalece el sistema de información municipal ya que facilita el uso de datos confiables generando conclusiones fiables sobre la situación de salud de la población.

En el presente documento se evidencian las desigualdades en salud presentes en el Municipio de Paicol, que son las causantes de los determinantes sociales de sus habitantes. Para la elaboración del presente documento se estableció la metodología establecida por el ministerio de salud y protección social mediante la Guía conceptual y metodológica para la construcción del ASIS de las entidades territoriales, se espera que a través de este se puedan llevar a cabo acciones sectoriales y transectoriales que permitan disipar las desigualdades e inequidades presentes en el territorio.

10





ALCALDÍA MUNICIPAL DE PAICOL ASIS 2017



INTRODUCCIÓN

El Análisis de Situación de Salud (ASIS) es un proceso analítico-sintético que abarca diversos tipos de análisis, que permiten caracterizar, medir y explicar el contexto de salud-enfermedad de una población, incluyendo los daños y problemas de salud y sus determinantes, sean competencia del sector salud o de otros sectores; también facilitan la identificación de necesidades y prioridades en salud, así como la identificación de intervenciones y programas apropiados y la evaluación de su impacto en salud.

11

En el ASIS se estudian diferentes grupos poblacionales, objeto de diferentes desigualdades, resultado de la distribución desigual de las condiciones de vida de acuerdo con el sexo, edad y nivel socioeconómico, entre otras, que se desarrollan en ambientes influenciados por el contexto histórico, geográfico, demográfico, social, económico, cultural, político y epidemiológico, en los que se producen relaciones de determinación y de condicionamiento.

En relación con lo anteriormente expuesto, en el presente documento se plasman los resultados de indicadores definidos como trazadores de tal manera que se ofrezca una herramienta para la toma de decisiones encaminadas al establecimiento y desarrollo de políticas públicas en salud en el Municipio de Paicol.

En primer el primer capítulo se describe la caracterización de los contextos territorial y demográfico, a partir de una serie de indicadores que se comportan como determinantes sociales de la salud.

En el segundo capítulo se describe el análisis de los efectos de salud y sus determinantes. Se analizó la mortalidad por grandes causas, específica por subgrupo, diferenciada por género; de igual manera se analiza la mortalidad materno-infantil y de la niñez. En este capítulo también se analizó la morbilidad atendida y los determinantes sociales de la salud: intermediarios y estructurales. El análisis involucro variables que causan gradientes de desigualdad entre grupos como el sexo, nivel educativo, área de residencia, pertenencia étnica, en situación de desplazamiento, o con discapacidad, entre otras.





ALCALDÍA MUNICIPAL DE PAICOL ASIS 2017



En el tercer capítulo se reconocen los principales efectos en salud identificados a lo largo de los capítulos anteriores y se realiza su priorización de acuerdo con el método de semaforización.





ALCALDÍA MUNICIPAL DE PAICOL ASIS 2017



OBJETIVO

Facilitar la identificación de necesidades y prioridades en salud, así como la identificación de intervenciones y programas apropiados, y la evaluación de su impacto en salud en el Municipio de Paicol para la vigencia 2018.

13





ALCALDÍA MUNICIPAL DE PAICOL ASIS 2017



METODOLOGÍA

El análisis de la situación en salud de Salud (ASIS) del Municipio de Paicol se realizó con la información disponible en las diferentes fuentes oficiales, para lo cual se debe tener en cuenta los rezagos de información propios de cada base de datos consultados:

- ✓ Para el análisis demográfico se usaron las estimaciones y proyecciones censales del Departamento Administrativo Nacional de Estadística (DANE) y los indicadores demográficos dispuestos por esta institución en su página web: www.dane.gov.co.
- ✓ Registro Único de Víctimas (RUV) dispuesto en el Sistema de Gestión de Datos del Ministerio de Salud y Protección Social, de donde se obtuvo información.
- ✓ caracterización de personas con discapacidad, se utilizó información obtenida a partir de SISPRO.
- ✓ Para mortalidad y letalidad se obtuvo información a partir de la bodega de datos de SISPRO.
- ✓ Para la morbilidad se utilizaron los Registros Individuales de Prestación de Servicios de Salud (RIPS) a partir de la bodega de datos de SISPRO con corte 2016.
- ✓ La información sobre eventos de interés en salud pública proviene del Sistema de Vigilancia de la Salud Pública (SIVIGILA) a partir de la bodega de datos de SISPRO.
- ✓ Para el análisis de los determinantes intermediarios de la salud y los estructurales de las inequidades de salud se incluyó principalmente información derivada del Ministerio de Educación Nacional (MEN), del Departamento Nacional de Planeación (DNP), y del Departamento Administrativo Nacional de Estadística (DANE).

Metodología:

- ✓ Para la mortalidad como agrupador de causas se usó la lista corta de tabulación de la mortalidad 6/67 propuesta por la Organización Panamericana de la Salud (OPS) que recoge en seis grandes grupos y un residual 67 subgrupos de





ALCALDÍA MUNICIPAL DE PAICOL ASIS 2017



diagnósticos agrupados según la Clasificación Internacional de Enfermedades CIE10:

- ❖ Enfermedades transmisibles.
 - ❖ Tumores (neoplasias).
 - ❖ Enfermedades del aparato circulatorio.
 - ❖ Ciertas afecciones originadas en el periodo perinatal.
 - ❖ Causas externas.
 - ❖ Las demás enfermedades.
 - ❖ Signos, síntomas y estados morbosos mal definidos.
- ✓ Se calculó la carga de la mortalidad mediante Años de Vida Potencialmente Perdidos (AVPP), para las grandes causas de mortalidad.
- ✓ Los eventos trazadores de la mortalidad materno-infantil y en la niñez utilizados fueron:
- ❖ razón de mortalidad materna, tasa de mortalidad neonatal, tasa de mortalidad infantil; tasa de mortalidad, tasa de mortalidad por Enfermedad Diarreica Aguda (EDA), tasa de mortalidad por Infección Respiratoria Aguda (IRA), tasa de mortalidad por desnutrición en menores de cinco años.
 - ❖ El análisis de las causas de mortalidad infantil se efectuó de acuerdo con la lista de tabulación para la mortalidad infantil y del niño, que agrupa 67 subgrupos de causas de muerte en 16 grandes grupos:
- ✓ Ciertas enfermedades infecciosas y parasitarias.
- ✓ Tumores (neoplasias).
- ✓ Enfermedades de la sangre y de los órganos hematopoyéticos y ciertos trastornos que afectan el mecanismo de la inmunidad.
- ✓ Enfermedades endocrinas, nutricionales y metabólicas.
- ✓ Enfermedades del sistema nervioso.
- ✓ Enfermedades del oído y de la apófisis mastoides.





ALCALDÍA MUNICIPAL DE PAICOL ASIS 2017



- ✓ Enfermedades del sistema circulatorio.
- ✓ enfermedades del sistema respiratorio.
- ✓ Enfermedades del sistema digestivo.
- ✓ Enfermedades del sistema genitourinario.
- ✓ Ciertas afecciones originadas en el periodo perinatal.
- ✓ malformaciones congénitas, deformidades y anomalías cromosómicas;
- ✓ Signos síntomas y hallazgos anormales clínicos y de laboratorio, no clasificados en otra parte; causas externas de morbilidad y mortalidad.
- ✓ Síndrome respiratorio aguda grave (SRAG).
- ✓ Todas las demás enfermedades.
- ✓ Se construyeron tasas específicas para los menores de un año usando como denominador los nacidos vivos, para los niños entre 1 y 4 años utilizando la población entre 1 y 4 años, y para los menores de cinco empleando la población menor de cinco años, según datos de proyección poblacional DANE.
- ✓ Para cada indicador incluido en el ASIS se aplicaron métodos de análisis de desigualdad básicos e intermedios como: diferencias absolutas y relativas, riesgos atribuibles poblacionales e índices de disimilitud.

16





ALCALDÍA MUNICIPAL DE PAICOL ASIS 2017



CAPITULO 1

CARACTERIZACIÓN DE LOS CONTEXTOS TERRITORIAL Y DEMOGRÁFICO

Nombre del municipio: Paicol (Huila) - Colombia

NIT: 891180194-4

Código DANE: 41518

Gentilicio: Paicoleño

17



1.1 Contexto territorial

El contexto territorial se define a partir de la localización y la división político- administrativa de Paicol, las vías de comunicación, las características físicas del territorio, su relación con la población e influencia sobre los efectos de salud.

Calle 4 No. 6-68, 2° Piso
Tel 8378031 Ext 5002, Código Postal: 415040
Web.: www.paicol-huila.gov.co E-mail.: alcaldia@paicol-huila.gov.co





ALCALDÍA MUNICIPAL DE PAICOL ASIS 2017



Mapa 1. Municipio de Paicol



18

Fuente: Página web del Municipio de Paicol

1.1.1 Localización.

Estamos ubicados en el Sur Occidente del Departamento del Huila, a noventa minutos de la Ciudad de Neiva, por una excelente carretera pavimentada, se encuentra el Municipio de Paicol, con una agradable Temperatura de 24°C , es una de las zonas más hermosas del Sur de Colombia, de gentes sencillas, amables y hospitalarias, lleno de escenarios naturales, además es besada por las brisas de las aguas del Río Páez que a su paso deja una estela de frescura, todo esto lo convierte en un espectacular destino para el disfrute de toda clase de actividades de aventura.

Calle 4 No. 6-68, 2° Piso
Tel 8378031 Ext 5002, Código Postal: 415040
Web.: www.paicol-huila.gov.co E-mail.: alcaldia@paicol-huila.gov.co





ALCALDÍA MUNICIPAL DE PAICOL ASIS 2017



Límites Geográficos:

Tabla 1. Límites

NORTE	TESALIA, PAICOL Y EL DEPARTAMENTO DEL CAUCA
SUR	EL AGRADO Y EL PITAL
ORIENTE	GIGANTE
OCCIDENTE	LA PLATA

Fuente. Municipio de Paicol

Mapa 2. Localización del municipio de Paicol

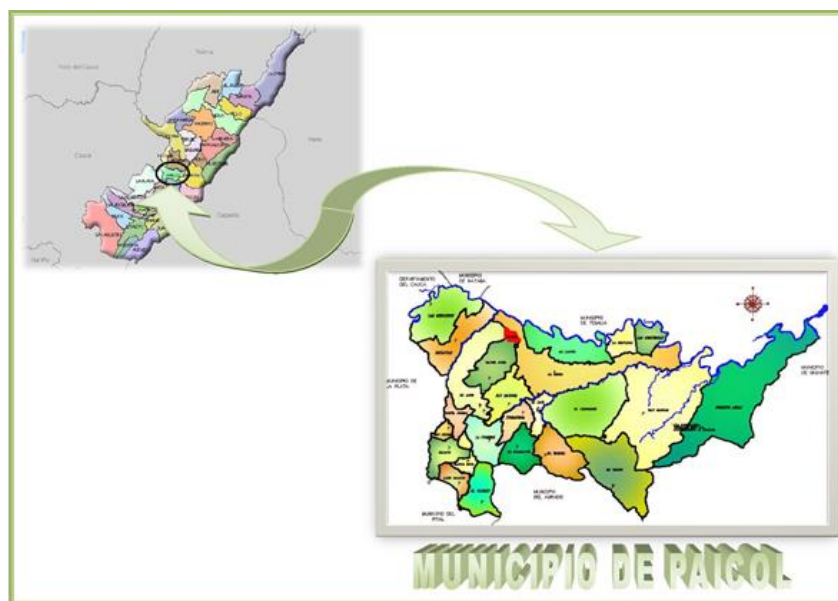

Fuente. Municipio de Paicol

Calle 4 No. 6-68, 2° Piso
Tel 8378031 Ext 5002, Código Postal: 415040
Web.: www.paicol-huila.gov.co E-mail.: alcaldia@paicol-huila.gov.co





ALCALDÍA MUNICIPAL DE PAICOL ASIS 2017



Extensión Territorial

El Municipio de Paicol cuenta con una extensión de 298 Km² (2.2% total del departamento). Y está dividido en 24 veredas y la cabecera municipal. Está ubicado en el Sur Occidente del Departamento del Huila, a ochenta minutos de la Ciudad de Neiva, por carretera pavimentada, con una Temperatura de 24°C, tiene una altitud (de la cabecera municipal, de 866 metros sobre el nivel del mar).

20

Tabla 2. Extensión territorial municipio de Paicol

Municipio	Extensión Urbana		Extensión rural		Extensión total	
	Extensión	Porcentaje	Extensión	Porcentaje	Extensión	Porcentaje
Paicol	0,71 Km ²	0,24%	297,29 Km ²	99,76%	298 Km ²	100%

Fuente: DANE

1.1.2 Características Físicas del territorio

Altitud Y Relieve:

El 68% del área municipal (18.958,56 Has) corresponden a suelos de montaña en los climas Medio húmedo- Medio Seco y Seco - Muy Seco; este último representa el 34% del área municipal que corresponde a 9.542,61 Has con pendientes que oscilan entre 12% y 75%. Las características físicas, químicas y grado de erosión moderado a severo limitan el desarrollo de actividades económicas. Sin embargo, en las áreas con pendientes más suaves es posible el establecimiento de pastos para ganadería de tipo extensivo y/o intensivo con rotación de potreros y el desarrollo de cultivos como maíz, maracuyá, badea y pasto de corte. El uso actual de estos suelos consiste en su mayor parte a una explotación ganadera de tipo extensivo a muy extensivo, ocasionalmente con pastos mejorados.





ALCALDÍA MUNICIPAL DE PAICOL ASIS 2017



En el paisaje de montaña el 37,8% del área municipal presenta rangos de pendientes mayores al 50% y grado de erosión de tipo moderado a severo, restringiendo el uso del suelo para actividades agrícolas relacionadas con cultivos limpios, por lo tanto, es conveniente establecer un sistema de tipo protector-productor en estas áreas como la ganadería extensiva y por el contrario es conveniente el establecimiento de bosques protectores productores y sistemas agroforestales.

21

Hidrografía:

La hidrología hace referencia al conjunto de aguas libres de la tierra en sus estados sólido, líquido y gaseoso. Como la mayor parte de los ríos y quebradas del departamento, la red de drenaje del Municipio pertenece a la cuenca del Alto Magdalena y específicamente a la parte baja de la subcuenta del río Páez el cual es fuente importante para el riego por bombeo de los suelos de valle y terrazas de la zona baja del municipio. La red hidrográfica está comprendida por las micro cuencas de las quebradas La Venta, Avería, Motilón, La Cañada y La Turbia; esta última, nace en la vereda El Ocaso a 1700 m.s.n.m. donde inicialmente toma el nombre de quebrada Guardarraya y al unirse con la quebrada Jerusalén recibe su nombre definitivo de quebrada La Turbia, la cual continua su recorrido por el municipio de El Agrado. Además, en el Municipio se presentan pequeñas redes de drenaje de corta longitud entre las que se destacan las quebradas y zanjones de Matanzas, La Azufrada, Guarnito, La Barca, La Salada y La Cimarrona. La red hidrográfica principal del Municipio tributa sus aguas al río Páez.

- ✓ **Microcuenca Quebrada La Venta:** Es de gran importancia a nivel regional pues su área es compartida por los municipios de Pital, La Plata y Paicol.

En este último, se localiza el 50% de la superficie total de la microcuenca que corresponde a 43.91 Km² y representa El 14.7% del área municipal. Esta quebrada es la fuente principal que abastece los acueductos del casco urbano de los municipios de Paicol y Tesalia. Además, sus aguas son usadas para el riego por gravedad de cultivos de arroz y cacao en los llanos de Paicol, sin embargo, es una de las fuentes más contaminadas en la región. La microcuenca se localiza en la parte occidental del municipio, limitada al norte por el río





ALCALDÍA MUNICIPAL DE PAICOL ASIS 2017



Páez, al sur con la quebrada La Yaguilga, al occidente con el Filo del Escribano y las Lomas de Matanzas y al oriente con la divisoria de aguas de las quebradas Avería y Motilón.

Con una longitud de 26.8 Kms., nace en el municipio del Pital en la vereda La Independencia sobre los 1900 msnm y en su recorrido toma diferentes nombres. Es así como en la cuenca baja hacia la desembocadura se le conoce como La Venta, luego hacia la cuenca media sobre la vereda Caloto, recibe su mismo nombre y en la cuenca alta se le llama Zanjón del Oso. Tiene como principales tributarios por la margen derecha las quebradas La Secreta y El Coco además de los zanjones San Pedro, Guayubitón y La Sardinata. Por la margen izquierda tributan las quebradas El Lindero y Agua Bendita y los zanjones El Caballo, Los Cauchos y zanjón Seco. Esta cuenca ocupa en el municipio de Paicol las veredas El Carmen, Caloto, Alto Caloto, Santa Rita, San Isidro, Peña Negra, El Alto y Matanzas.

22

- ✓ **Microcuenca Quebrada Agua Bendita:** Es el principal afluente de la quebrada La Venta y la que aporta mayor contaminación por aguas servidas. Nace hacia la cota 1.900 m.s.n.m. en el municipio del Pital en la inspección de El Socorro, además de recibir su nombre en su jurisdicción, para luego tomar su verdadero nombre aguas abajo. Tiene como principales afluentes por la margen derecha las quebradas La Tigra y Los Medios; por la margen izquierda la quebrada El Vegón y El zanjón Aguacatillo que nace en áreas de la laguna de San Andrés.
- ✓ **Quebradas y Zanjones:** Además de las anteriores quebradas también se destacan por su caudal la quebrada El Coco la cual nace hacia los 1.600 m.s.n.m. en la cuenca media sobre la vereda Peña Negra; la quebrada La Secreta que se origina en la cuenca baja sobre los 1.100 m.s.n.m. y que tributa sus aguas 740 metros. Antes de la desembocadura de la quebrada La Venta en el río Páez. También se mencionan los zanjones Los Charcos, El Caballo y zanjón Seco. El zanjón Los Charcos se origina hacia la cota 1.500 m.s.n.m. en la inspección de San Andrés; el zanjón El Caballo nace hacia los 1.450 m.s.n.m. sobre la vereda El Escribano, al igual que zanjón Seco sobre los 1.500 m.s.n.m. La quebrada La Vieja que nace a los 1900 m.s.n.m. en la vereda El Carmen abastece el acueducto de la vereda Caloto y cerca de la laguna de San Andrés en la quebrada Los Laureles se localiza el acueducto de la vereda Matanzas.





ALCALDÍA MUNICIPAL DE PAICOL ASIS 2017



23

- ✓ **Microcuenca Quebrada La Avería:** Es una microcuenca de poca extensión y dentro de ella se localiza el casco urbano del municipio. La quebrada La Avería nace a los 1.600 m.s.n.m. en la vereda El Alto y limita al norte con el río Páez, al sur con la divisoria de agua de la quebrada Motilón, al occidente con la microcuenca de la quebrada La Venta y al oriente con la divisoria de agua de la quebrada la Barca. Tiene una longitud de 9.5 Kms y en su recorrido toma diferentes nombres, es así como en la parte alta es llamada quebrada La Volcana, en la parte media de la cuenca es conocida como quebrada Caja de Agua y en la parte baja de su recorrido recibe definitivamente el nombre de La Avería. La microcuenca ocupa las veredas San Marcos, El Alto, Santa Inés, La Mesa y La Lajita. Entre los principales afluentes de la quebrada la Avería se presentan las siguientes quebradas y zanjones: Las Hoyas, Santa Inés, Potrerillos, Las Delicias, El Coco y San Rafael.
- ✓ **Quebrada Santa Inés:** Es la fuente que abastece el antiguo acueducto municipal. Esta quebrada nace a 1.600 m.s.n.m. en la vereda santa Inés y tiene una longitud de 2.5 Kms. Como principal afluente se presenta la quebrada Las Hoyas.
- ✓ **Quebrada Potrerillos:** Nace sobre la cota 1.400 m.s.n.m. en la vereda santa Inés y tiene un recorrido de 2.7 Kms.
- ✓ **Quebrada Las Delicias:** Nace en límites de las veredas El Alto y Santa Inés sobre la cota 1.500 m.s.n.m. Presenta un recorrido de 4.9 Kms y su cauce limita hacia el sur con el casco urbano del municipio, donde es contaminada por las aguas servidas que son vertidas sin tratamiento alguno.
- ✓ **Microcuenca Quebrada Motilón:** Esta microcuenca es la de mayor extensión en el Municipio y lo recorre de sur a norte ocupando el 36.2% de su territorio cubriendo las veredas La Cumbre, San Marcos, La Mesa, La Primavera, El Diamante, El Vergel, La Laja, El Ocaso, El Chaparro y San Matías. La quebrada Motilón nace a 1.900 m.s.n.m. en la vereda La Cumbre y limita al norte con La Mesa de Paicol, al sur con el municipio del Agrado, al occidente con la divisoria de aguas de las quebradas La Venta y Avería y al oriente con la microcuenca de la quebrada La Cañada. Tiene una longitud de 23.5 Kms y en su recorrido recibe diferentes nombres, en la parte alta es conocida como quebrada Tierra Blanca y en





ALCALDÍA MUNICIPAL DE PAICOL ASIS 2017



la zona media toma su nombre definitivo de quebrada Motilón. La gran mayoría de los afluentes que tributan sus aguas provienen principalmente del Cerro de Jacinto. Entre los principales afluentes se encuentran las quebradas San Marcos, El Cacagual, El Llano, El Tigre, El Madroño, Agua Blanca, La Sardina, El Salero y El Espinal.

Las aguas de esta microcuenca son utilizadas para abastecer varios acueductos veredales y para el riego por gravedad de labranzas de cacao principalmente en las veredas La Laja y El Chaparro. Además, en esta quebrada se han formado innumerables charcos y piscinas naturales que sirven como atractivo turístico y son sitio de recreación y descanso para los habitantes de la región.

24

- ✓ **Quebrada El Cacagual:** Nace a 1.900 m.s.n.m. en la vereda La Cumbre y tiene una longitud de 5.9 Kms.
- ✓ **Quebrada El Llano:** Nace a 1.800 m.s.n.m. en la vereda El Diamante y tiene un recorrido de 6 Kms.
- ✓ **Quebrada El Tigre:** Nace a 1.800 m.s.n.m. en el Cerro de Jacinto en límites de las veredas El Chaparro, El Ocaso y san Matías. Tiene una longitud de 8 Kms y como principales afluentes tributarios presenta las quebradas La Troja y El Coco y el zanjón El Medio.
- ✓ **Quebradas y Zanjones:** En la cuenca media de la quebrada Motilón se destacan por su caudal varias quebradas que nacen en el Cerro de Jacinto a 1.800 m.s.n.m. Entre estas se destacan las quebradas El Madroño, Agua Blanca, La Buitrera y La Sardina que nacen en la vereda El Chaparro. En la vereda San Matías nace la quebrada El Salero con una longitud de 8.6 Kms y presenta como afluentes principales los zanjones Agua Blanca y El Zumbo y las quebradas El Palmo y Paicolima.
- ✓ **Microcuenca Quebrada La Cañada:** La microcuenca se localiza al occidente del Municipio en las veredas Domingo Arias y san Matías. Limita al norte con el río Páez, al sur con el Cerro Nariz de Pijao y Cerro de Pantano, al oriente con la divisoria de aguas de las quebradas Motilón y La Turbia y al occidente con la microcuenca de la quebrada La Salada. La quebrada





ALCALDÍA MUNICIPAL DE PAICOL ASIS 2017



La Cañada tiene una longitud de 16 Kms y nace a 1.800 m.s.n.m. en el Cerro de Jacinto donde es conocida como quebrada Cachimbo; aguas abajo en la parte media de la microcuenca toma su nombre definitivo de La Cañada.

- ✓ **Quebradas:** En el Cerro de Pantano en la vereda Domingo Arias a 1.200 m.s.n.m. tienen su nacimiento los principales afluentes de la quebrada La Cañada, entre los cuales se destacan la quebrada Agua Dulce con un recorrido de 4.2 Kms, quebrada El Neme con 3.6 Kms de longitud y quebrada honda con 4.7 Kms.

25

Mapa 3. Hidrografía de Paicol Huila

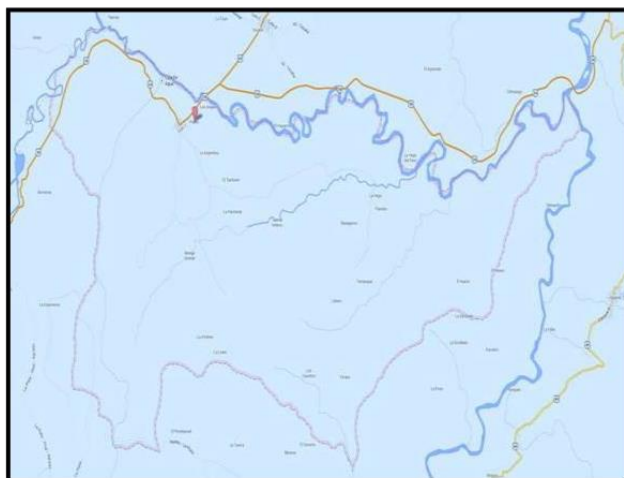

Fuente: Google Maps

Zonas De Riesgo

- ✓ Deslizamiento

Este fenómeno corresponde a un tipo de amenaza por remoción en masa. Las pendientes, la saturación de agua del suelo, la gran cantidad de lluvias y el desmonte de la cobertura vegetal original principalmente por la implementación de cultivos permite ubicar este tipo de amenaza. Lo que en esencia ocurre cuando dichos factores y agentes actúan o están presentes, es el desplazamiento lento del suelo como una masa plástica o líquida dependiendo del grado de saturación de agua, esto es lo que comúnmente se conoce como reptación.

Calle 4 No. 6-68, 2° Piso
Tel 8378031 Ext 5002, Código Postal: 415040
Web: www.paicol-huila.gov.co E-mail: alcaldia@paicol-huila.gov.co





ALCALDÍA MUNICIPAL DE PAICOL ASIS 2017



26

Sobre la vía que conduce a la vereda El Alto en predios del Señor Jairo Martínez en un área aproximada de 3 Has. Con una inclinación promedio de 15° y en algunas partes con una pendiente que no supera los 30°, se presenta un movimiento en masa tipo Flujo de Tierra. El suelo que se desplaza consiste en una capa con material orgánico de espesor entre 10 y 12 cm, cubierta por pasto, este suelo se mueve sobre un estrato de lutitas muy fracturadas y deleznales.

En el sector es muy abundante el agua, especialmente en época de invierno, factor que incide en la inestabilidad del terreno, además las lutitas al ser rocas relativamente impermeables se convierten en una barrera para el agua infiltrada y por tener superficies lisas, que son planos de debilidad, facilitan la circulación del agua hacia las partes bajas de la vertiente. El agua circulante aumenta el peso del suelo, lo empuja y además sirve de lubricante para que la capa que está encima de las lutitas se desplace; otro factor que influye en el movimiento es la pendiente del terreno. Se debe tener en cuenta que las lutitas al estar tan fracturadas se pueden infiltrar algo de agua en ellas, lo cual llega a ocasionar desplazamientos entre las mismas capas de lutitas. En el área inestable, es necesario tomar las siguientes medidas para evitar futuros daños en la vía y evitar que se continúe desarrollando el fenómeno: Realizar obras de drenaje que capten y conduzcan las aguas, evitar el pastoreo en la zona y realizar tareas de revegetalización con árboles y rastrojos de poco peso, que tengan raíces que ayuden a amarrar el suelo.

✓ Desprendimiento de Materiales

Corresponde a un tipo de amenaza por remoción en masa con movimientos extremadamente rápidos de la superficie del suelo y subsuelo. Ocurre con el desprendimiento de bloques y su caída por la pendiente. Varias zonas del municipio se encuentran afectadas por esta amenaza causada principalmente por la acción del río Páez en su cauce, por la apertura de vías en áreas poco estables y por la pérdida de la cobertura vegetal en zonas deforestadas. Estos episodios se acentúan principalmente en épocas de invierno.

✓ Fallas

Como efecto indirecto se han presentado eventos de deslizamientos en la vereda Caloto provocados por movimientos sísmicos como el ocurrido el 6 de junio de 1994, donde se





ALCALDÍA MUNICIPAL DE PAICOL ASIS 2017



28

Temperatura Y Humedad

La estación del IDEAM localizada en la Escuela Agropecuaria de La Plata presenta unas condiciones climáticas que se asemejan a las registradas en la zona alta del Municipio. Durante todo el año no se presenta déficit de humedad, sin embargo, entre los meses de junio y septiembre los promedios de precipitación son bajos (entre 81.4 y 93.9 mm) al igual que en la zona cálida seca del Municipio. Este fenómeno provoca la notoria disminución de humedad almacenada en el suelo que en el mes de septiembre llega a 2 mm. Además, en esta zona se observan dos periodos de máximas precipitaciones que corresponden a los meses de marzo - abril (186.9 mm) y octubre - noviembre (168.3 mm) pero únicamente en el primero de ellos se registran las mayores pérdidas de humedad por exceso (79 mm).

Las características del municipio de Paicol lo ubican dentro de unos pisos térmicos medios los cuales comprende temperaturas medias: 24°C. a una altura sobre el nivel del mar de 866 metros.

Clasificación Climática

El 68% del área municipal (18.958,56 Has) corresponden a suelos de montaña en los climas Medio húmedo- Medio Seco y Seco - Muy Seco; este último representa el 34% del área municipal que corresponde a 9.542,61 Has con pendientes que oscilan entre 12% y 75%. Las características físicas, químicas y grado de erosión moderado a severo limitan el desarrollo de actividades económicas.

1.1.3 Accesibilidad geográfica

La accesibilidad geográfica para el Municipio de Paicol Huila está dada por vías de comunicación terrestres, donde el servicio público es el principal medio de movilización para ingresar y salir del Municipio. El Municipio de Tesalia es su vecino más cercano con una distancia de 10 minutos en el tiempo de traslado.

El municipio de Paicol no tiene vías de comunicaciones aéreas. Las vías de comunicación terrestres se componen así: La red vial (terrestre y fluvial) es de 280 Kilómetros de longitud.





ALCALDÍA MUNICIPAL DE PAICOL ASIS 2017



Permite la actividad económica y social del Municipio en donde el comercio y la economía giran alrededor de ella.

La comunicación con la red nacional se realiza mediante las carreteras Paicol - Neiva- La plata. Tiene todas sus 24 veredas comunicadas con vías terrestres.

El tiempo de llegada desde el Municipio de Paicol a la Ciudad de Neiva capital del Departamento es de 110 Km con un tiempo de llegada de 90 minutos por vía terrestre.

29

Tabla 3. Tiempo de traslado, tipo de transporte y distancia en kilómetros a la capital del Huila, 2015

Municipio	Capital	Distancia en Kilómetros entre el municipio y su municipio vecino*	Tipo de transporte entre el municipio y el municipio vecino*	Horas	Minutos
PAICOL	NEIVA	110 Km	TERRESTRE	1	20

Fuente: Municipio de Paicol

Tabla 4. Tiempos de traslado, tipo de transporte, distancia en kilómetros desde el municipio Paicol hacia los municipios vecinos

MUNICIPIO	MUNICIPIO VECINO	DISTANCIA EN KILÓMETROS ENTRE EL MUNICIPIO Y SU MUNICIPIO VECINO	TIPO DE TRANSPORTE ENTRE EL MUNICIPIO Y EL MUNICIPIO VECINO*	TIEMPO ESTIMADO DEL TRASLADO ENTRE EL MUNICIPIO AL MUNICIPIO VECINO	
				HORAS	MINUTOS
PAICOL	Nátaga	24,3	Terrestre	1	21
	Tesalia	6,2	Terrestre	0	10
	Gigante	46,3	Terrestre	1	4
	Agrado	48,6	Terrestre	2	8
	Pital	42,6	Terrestre	1	45

Calle 4 No. 6-68, 2° Piso

Tel 8378031 Ext 5002, Código Postal: 415040

Web.: www.paicol-huila.gov.co E-mail.: alcaldia@paicol-huila.gov.co





ALCALDÍA MUNICIPAL DE PAICOL ASIS 2017



	La Plata	22,5	Terrestre	0	36
--	----------	------	-----------	---	----

Fuente: Municipio de Paicol

Mapa 5. Vías de comunicación municipio de Paicol

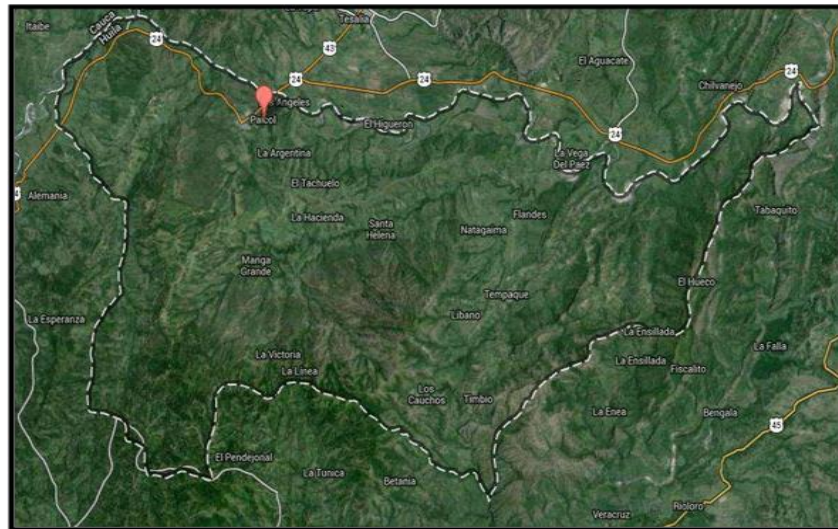

Fuente: Google maps

30

1.2 Contexto Demográfico

Población Total

En 2017 Paicol cuenta con 5.648 habitantes y es un 6% (357 habitantes) más poblado que en 2005; el 51% (2.883) de la población son hombres y el restante 49 % (2.765), mujeres. La relación hombre mujer se ha mantenido estable entre 2005 y 2017.





ALCALDÍA MUNICIPAL DE PAICOL ASIS 2017



Figura 1. Población

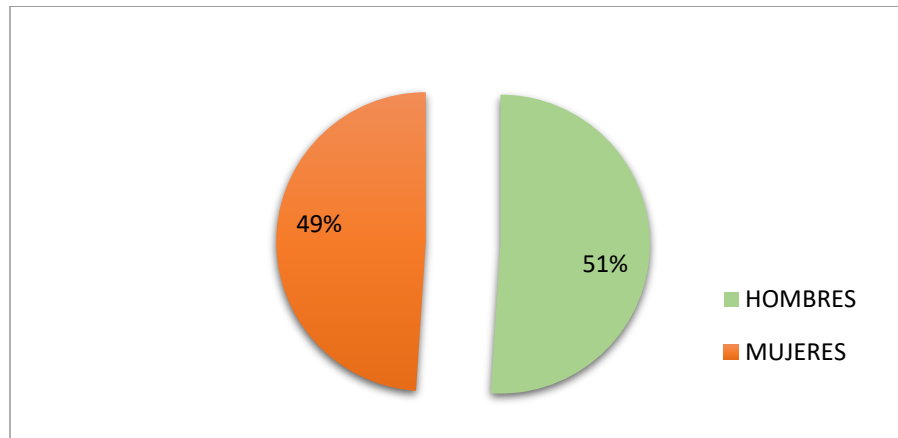

31

Fuente: DANE

Densidad Poblacional Por Kilómetro Cuadrado

El Municipio de Paicol tiene un área de 298 Kilómetros cuadrados, En cuanto a la distribución por zonas, el 57,21% está localizado en área rural y el 42,79% en la cabecera Municipal, con una densidad aproximada de 18,95 habitantes por kilómetro cuadrado, lo cual implica que es un municipio poco poblado comparado como algunos otros del departamento del Huila.

El porcentaje de la población por área de residencia, expresa el peso relativo de la población urbana o rural con respecto a la población total, es así como en el Municipio de Paicol Huila se evidencia que un alto porcentaje de la población se encuentra ubicada en el área rural (3143 habitantes) y en menor proporción en el área urbana (2505 habitantes), información concordante con la geografía del Municipio.





ALCALDÍA MUNICIPAL DE PAICOL ASIS 2017



Tabla 5. Población Por área de residencia municipio de Paicol Huila 2017

Municipio	Población cabecera municipal		Población resto		Población total	Grado de urbanización
	Población	Porcentaje	Población	Porcentaje		
Paicol	2505	44	3143	56	5648	44

Fuente: Censo DANE 2005

Mapa 6. De población por área de residencia Departamento del Huila

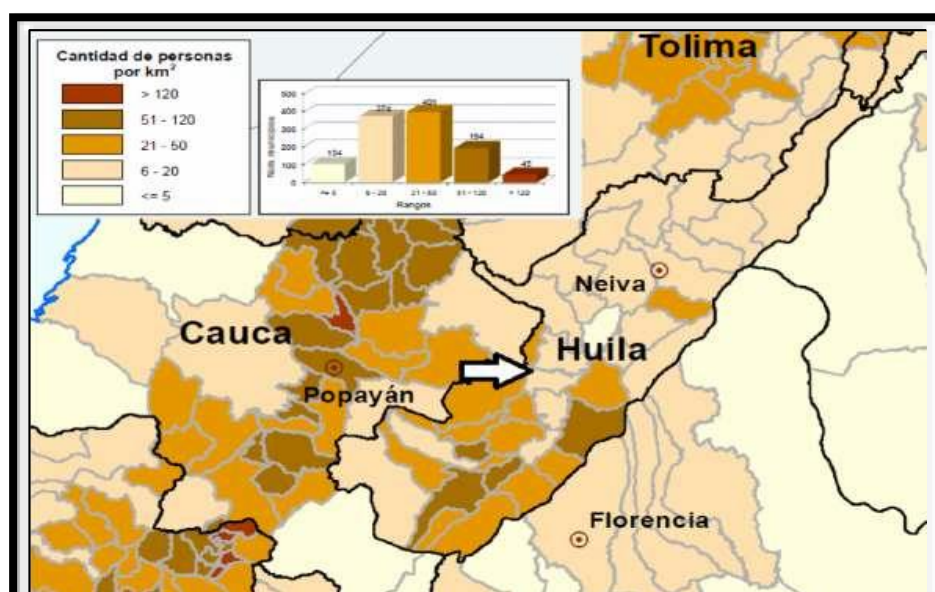

Fuente. Google maps

Grado de urbanización

En el Municipio de Paicol la población en un 56% se encuentra residente en la zona rural y el 44% se encuentra ubicada en la zona urbana.





ALCALDÍA MUNICIPAL DE PAICOL ASIS 2017



33

Número de viviendas

Según el censo DANE 2005 en la cabecera del Municipio de Paicol se encuentran 553 viviendas de las cuales el 57,67% (312) son en bloque, ladrillo, piedra, madera pulida, seguido de la tapia pisada, adobe, bahareque con 42,33% (229).

Para el resto de la población del Municipio se encuentran 774 viviendas donde el 78,88% (549) corresponden a tapia pisada, adobe y bahareque, seguido del 15,9% (105) que corresponden a bloque, ladrillo, piedra y madera pulida, y en menor proporción se encuentran viviendas de zinc, tela, cartón, desechos plásticos y sin paredes con 0,14%.

Número de hogares

Según censo DANE 2005 en el Municipio de Paicol se encuentran 1327 hogares, en promedio están conformados por 4 personas cada uno, del 100% de los hogares el 96,46% (1.280) tienen empleos informales.

Población por pertenencia étnica Departamento del Huila

Según el censo DANE 2005, la composición etnográfica del Municipio es:

Tabla 6. Población por pertenencia étnica en el municipio de Paicol Huila, 2015

HUILA PAICOL	Casos	%	Acumulado %
Categorías			
Indígena	41	0.79	0.79
Negro (a), mulato, afrocolombiano	6	0.12	0.91
Ninguno de los anteriores	5,002	96.77	97.68
No Informa	120	2.32	100.00
Total	5,169	100.00	100.00

Fuente: DANE





ALCALDÍA MUNICIPAL DE PAICOL ASIS 2017



Mapa 7. Etnias departamento del Huila

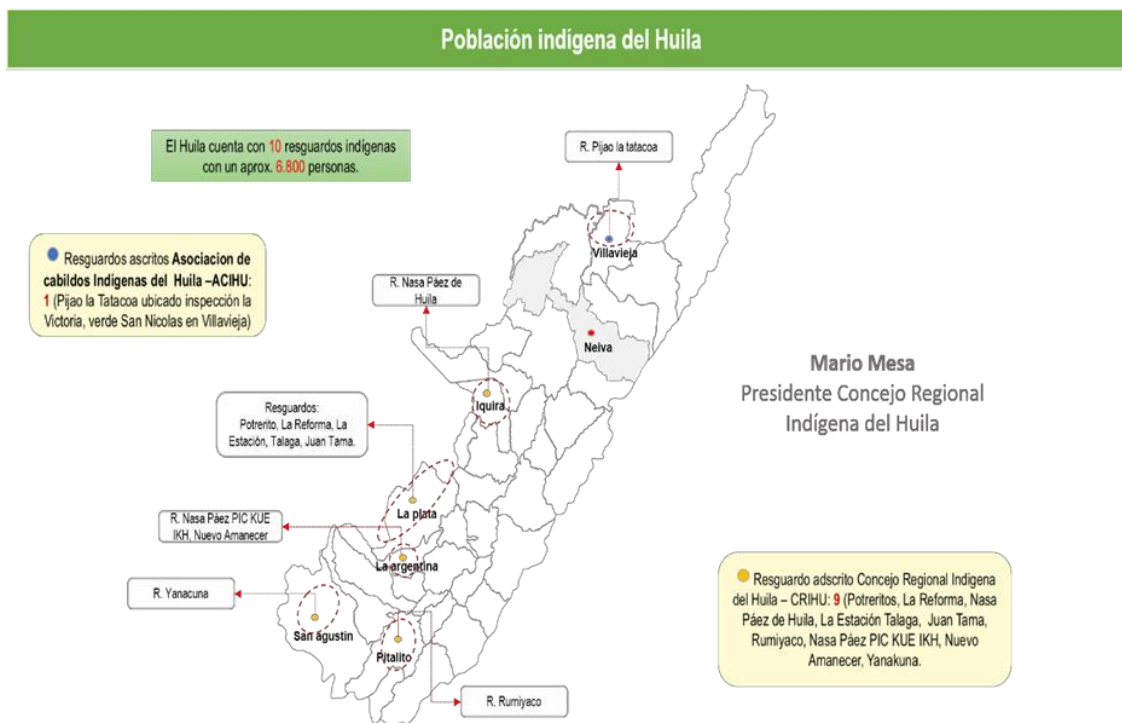

34

Fuente: CRIHU

1.2.1 Estructura demográfica

Pirámide Poblacional

La pirámide poblacional permite establecer el Municipio de Paicol ha venido presentando importantes cambios demográficos con una reducción importante de su base donde se reporta la población infantil y un ensanchamiento gradual de manera especial de los 10 a los 24 años, incrementando la población en edad fértil y productiva, igualmente importante para el sistema de salud es el incremento de la población adulta mayor partir de los 45 años; grupo poblacional con un componente de salud relacionados con el incremento de las patologías crónicas y la dependencia económica del grupo familiar.





ALCALDÍA MUNICIPAL DE PAICOL ASIS 2017



Según lo muestra la gráfica el comportamiento ya descrito tiende a acentuarse hacia el año 2020, situación que amerita especial atención por el sector salud para el diseño e implementación de políticas públicas.

Figura 2. Pirámide poblacional 2017

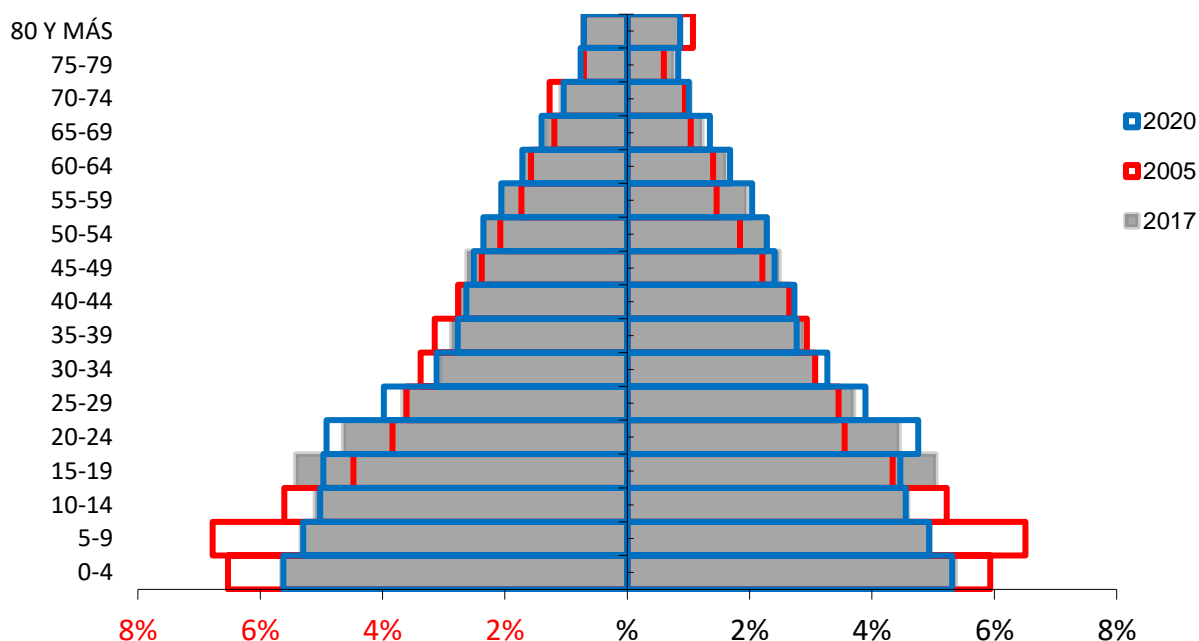

Fuente: DANE

Proporción de la población por ciclo de vida

A continuación, se muestra el comportamiento poblacional por ciclo vital en el municipio de Paicol donde en la primera infancia e infancia se presentó un cambio en el año 2017 comparado con el año 2005 disminuyendo la proporción de menores según la población general y se espera que para el año 2020 se continúe en descenso lo cual es concordante con la pirámide poblacional del municipio.

Desde la adolescencia se presenta una disminución y se seguirá presentando a 2020. Pasando por la juventud y hasta llegar a la adultez se presenta un aumento en las





ALCALDÍA MUNICIPAL DE PAICOL ASIS 2017



proporciones del año 2017 comparado al año 2005 y se espera que siga en aumento para el año 2020 lo cual demuestra que nuestra población es regresiva y la mayor cantidad de población se encuentra en los grupos intermedios en edad productiva, es así como se espera que al pasar de los años se presenten menos nacimientos, aumente la población adulta mayor y haya descenso en la mortalidad.

36

Tabla 7. Proporción De La Población Por Ciclo Vital Municipio Paicol Huila 2005, 2017 Y 2020

Ciclo vital	2005		2017		2020	
	Número absoluto	Frecuencia relativa	Número absoluto	Frecuencia relativa	Número absoluto	Frecuencia relativa
Primera infancia (0 a 5 años)	792	15,2	742	13.1	754	13,1
Infancia (6 a 11 años)	793	15,2	678	12.0	693	12,0
Adolescencia (12 a 18 años)	695	13,3	806	14.3	763	13,2
Juventud (14 a 26 años)	1095	21,0	1395	24.7	1354	23,5
Adulthood (27 a 59 años)	1764	33,9	1991	35.3	2048	35,5
Persona mayor (60 años y más)	547	10,5	625	11.1	656	11,4
Total*	5208		5648		5779	

Fuente: Proyección DANE





ALCALDÍA MUNICIPAL DE PAICOL ASIS 2017



Figura 3 . Cambio en la proporción de la población por grupos etarios

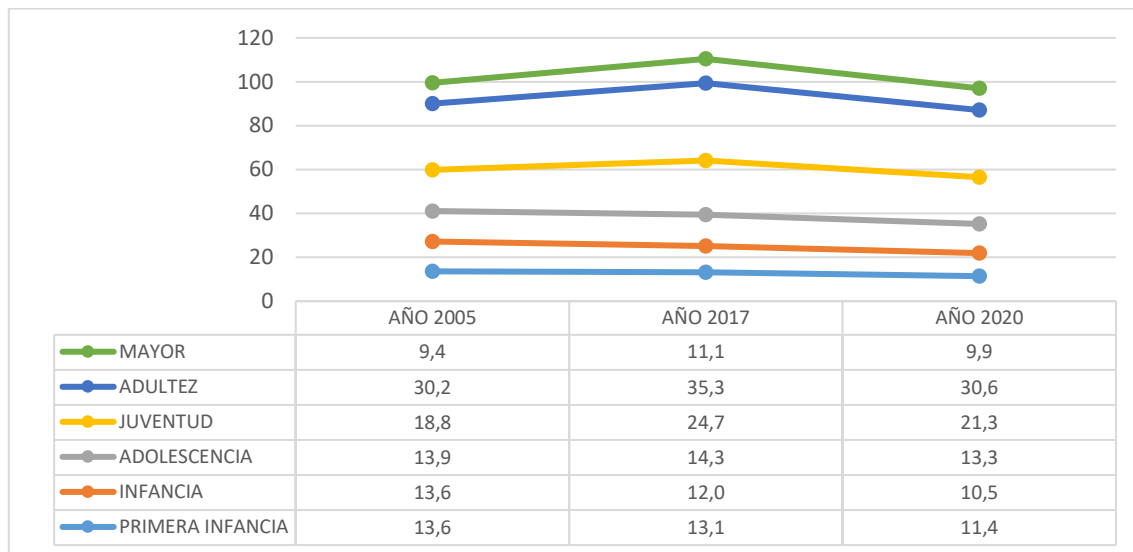

Fuente: Censo DANE 2005

Población por sexo y grupo de edad

Se aprecia en la gráfica que el municipio de Paicol, comparte similitud en cuanto a género en sus grupos etarios además que al igual que la gráfica anterior se aprecia el amplio potencial laboral que posee el municipio, lo cual puede potenciar económicamente la región, aunque la falta de ocupación del mismo conlleva problemas de tipo social como delincuencia, incremento del sector ambulante y búsqueda del sustento mediante la utilización de prácticas antisociales.





ALCALDÍA MUNICIPAL DE PAICOL ASIS 2017



Figura 4. Población por sexo y grupo de edad

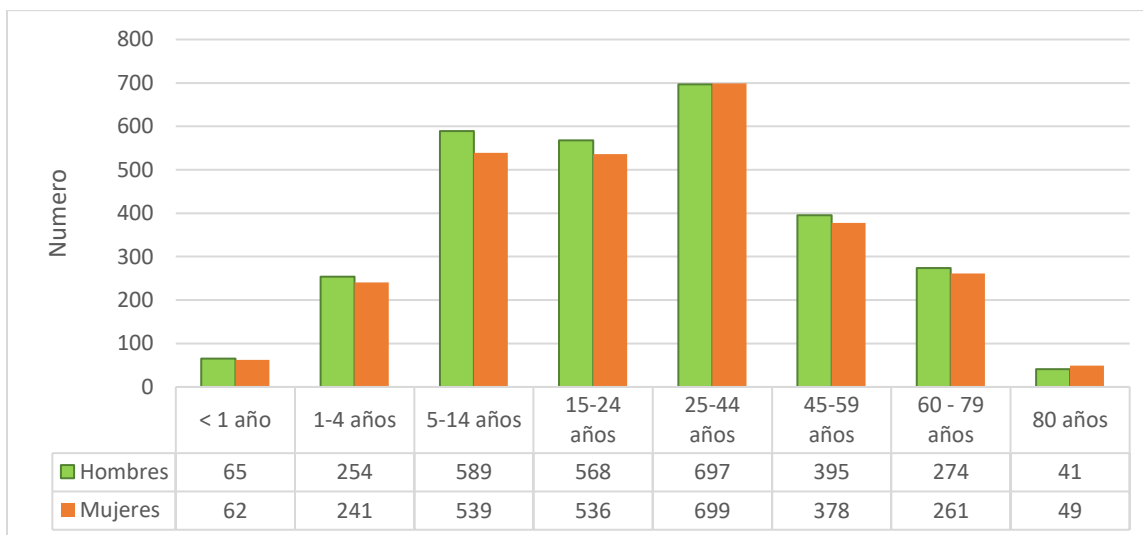

Fuente: Censo DANE 2005

Otros indicadores demográficos

Los indicadores demográficos, permiten el análisis de la estructura poblacional por edades, sexo y/o por distribución geográfica de los distintos ámbitos territoriales. En la tabla número 6 se presenta el comportamiento de estos en los años 2005, 2017 y 2020.

Índices demográficos

- ✓ **Relación hombres/mujer:** En el año 2005 por cada 107 hombres, había 100 mujeres, mientras que para el año 2017 por cada 104 hombres, había 100 mujeres.
- ✓ **Razón niños/mujer:** En el año 2005 por cada 56 niños y niñas (0-4años), había 100 mujeres en edad fértil (15-49años), mientras que para el año 2017 por cada 45 niños y niñas (0-4años), había 100 mujeres en edad fértil.
- ✓ **Índice de infancia:** En el año 2005 de 100 personas, 37 correspondían a población hasta los 14 años, mientras que para el año 2017 este grupo poblacional fue de 31 personas.





ALCALDÍA MUNICIPAL DE PAICOL ASIS 2017



- ✓ **Índice de juventud:** En el año 2005 de 100 personas, 23 correspondían a población de 15 a 29 años, mientras que para el año 2017 este grupo poblacional fue de 27 personas.
- ✓ **Índice de vejez:** En el año 2005 de 100 personas, 11 correspondían a población de 65 años y más, mientras que para el año 2017 este grupo poblacional fue de 11 personas:
- ✓ **Índice de envejecimiento:** En el año 2005 de 100 personas menores de 15 años, 29 correspondían a población de 65 años y más, mientras que para el año 2017 este grupo poblacional fue de 36 personas.
- ✓ **Índice demográfico de dependencia:** En el año 2005 de 100 personas entre los 15 a 64 años, había 79 personas menores de 15 años o de 65 años y más (dependientes), mientras que para el año 2017 este grupo poblacional fue de 63 personas.
- ✓ **Índice de dependencia infantil:** En el año 2005, 65 personas menores de 15 años dependían de 100 personas entre los 15 a 64 años, mientras que para el año 2017 fue de 51 personas.
- ✓ **Índice de dependencia mayores:** En el año 2005, 13 personas de 65 años y más dependían de 100 personas entre los 15 a 64 años, mientras que para el año 2017 fue de 13 personas.
- ✓ **Índice de Friz** Representa el porcentaje de población de menos de 20 años (entre 0 y 19 años), con respecto al grupo de población de edades comprendidas entre los 30 y los 49 años. Cuando este índice supera el valor de 160 se considera que la población estudiada es una población joven, mientras que si resulta inferior a 60 se considera una población envejecida.

39

Tabla 8. Otros indicadores de estructura demográfica en el municipio de Paicol, 2005, 2017, 2020.

Indicadores	Año		
	2005	2017	2020
Población total	5.208	5.648	5.779
Población Masculina	2.696	2.883	2.939
Población femenina	2.512	2.765	2.840
Relación hombres: mujer	107,32	104,27	103
Razón niños: mujer	56	45	45





ALCALDÍA MUNICIPAL DE PAICOL ASIS 2017



Índice de infancia	37	31	31
Índice de juventud	23	27	27
Índice de vejez	11	11	11
Índice de envejecimiento	29	36	37
Índice demográfico de dependencia	78,91	63,19	63,11
Índice de dependencia infantil	65,44	50,56	50,13
Índice de dependencia mayores	13,47	12,63	12,98
Índice de Friz	201,36	184,62	180,90

Fuente: DANE – Proyecciones de Población, Colombia 1985-2020

40

1.2.2 Dinámica demográfica

Crecimiento

El crecimiento demográfico expresa el incremento anual de las poblaciones, relacionando nacimientos, defunciones y migración. En cifras absolutas, el crecimiento natural refleja la diferencia entre las tasas de natalidad y las de mortalidad general; mientras que el crecimiento exponencial añade el aporte de la migración neta. Entre 2002 y 2012, por cada 1.000 habitantes la población mundial se incrementó anualmente en 1,2%, la de los países de ingresos medianos altos en un 0,8%, y la de Colombia en 1,5%.

A partir de la población proyectada por el DANE para 2005 y 2017, el Municipio de Paicol presenta un comportamiento decreciente en los grupos poblacionales desde los cero hasta los 11 años que corresponden a la primera infancia y a la infancia a partir de la adolescencia se evidencia un comportamiento de crecimiento poblacional.

Con respecto a los nacimientos se evidencia un descenso importante entre los años 2005 y 2006, para luego presentar un comportamiento fluctuante a través del periodo evaluado.

La mortalidad de igual manera se presenta comportamiento fluctuante con su mayor indicador en el año 2012.





ALCALDÍA MUNICIPAL DE PAICOL ASIS 2017



Figura 5. Tasa de natalidad y tasa de mortalidad bruta, municipio de Paicol, Huila

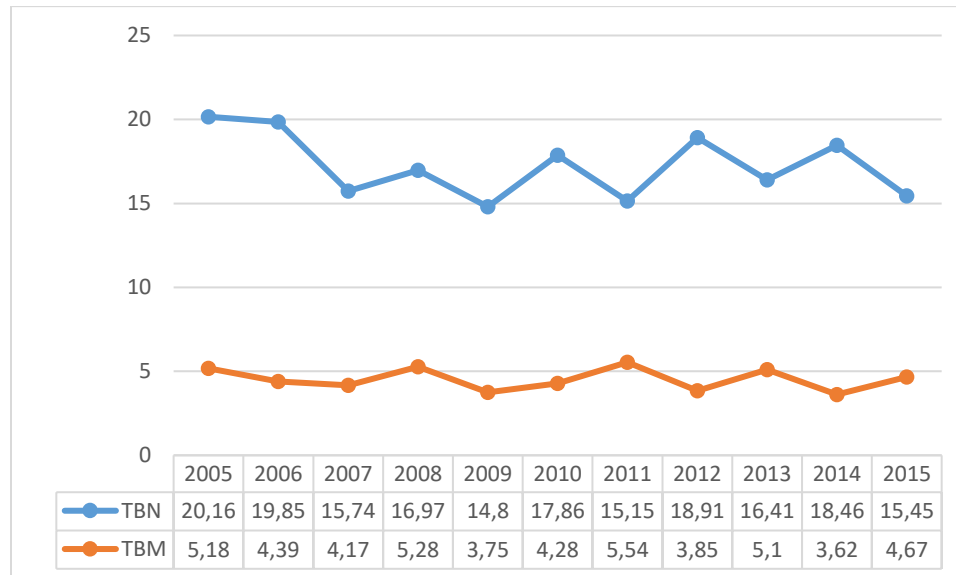

FUENTE: Bodega de Datos de SISPRO (SGD) – Registro de Estadísticas Vitales,

Fecundidad

Para la especie humana la fecundidad representa la posibilidad de permanecer como especie en el planeta, la reproducción se encuentra fuertemente ligada a las condiciones sociales, culturales y económicas entre otras.

En el municipio de Paicol como en el resto del país según las cifras obtenidas a partir del DANE encontramos que los hogares han venido disminuyendo su número de integrantes, para este ejercicio encontramos que en el 2006 el número de hijos por mujer fue 2,5 presentando su mayor descenso en el 2007, 2009 y 2011 cuando el indicador fue de 2,4 y finaliza para en el 2014.





ALCALDÍA MUNICIPAL DE PAICOL ASIS 2017



Tabla 9. Tasa específica de fecundidad

Indicador	2005	2006	2007	2008	2009	2010	2011	2012	2013	2014	2015
Tasa de fecundidad en mujeres de 10 a 14 años	3,68	0,00	0,00	3,28	3,22	0,00	0,00	0,00	3,33	6,94	3,70
Tasa de fecundidad en mujeres de 10 a 19 años	54,22	38,91	41,51	38,53	32,32	33,45	43,48	41,45	34,54	41,96	43,01
Tasa de fecundidad en mujeres de 15 a 19 años	115,04	86,58	92,83	83,33	69,11	75,10	95,79	88,89	68,10	77,46	79,86

FUENTE: Bodega de Datos de SISPRO (SGD) – Registro de Estadísticas Vitales,

42

Se evidencia que el grupo poblacional que presentó una mayor disminución fue el correspondiente a 10-14 años, situación muy diferente a la ocurrida con la población 15 - 19 años quienes presentaron incremento en su tasa de fecundidad.

Esperanza De Vida

La esperanza de vida indica la cantidad de años a vivir por un recién nacido, siempre y cuando se conserven los patrones de mortalidad.

Este indicador de manera directa se asocia con las condiciones de vida de una población, según información suministrada por el DANE Colombia, las proyecciones poblacionales estimaron un comportamiento ascendente en la esperanza de vida, pasando 67, 99 años en el quinquenio 1985-1990 a 75, 22 años en el quinquenio 2005-2020.

Este indicador también se relaciona con el sexo, siendo más alta en la población femenina que en los hombres, esta diferencia entre los dos géneros tiende a disminuir.





ALCALDÍA MUNICIPAL DE PAICOL ASIS 2017



Figura 6. Esperanza de vida al nacer, por sexo, departamento del Huila, 1985 – 2020.

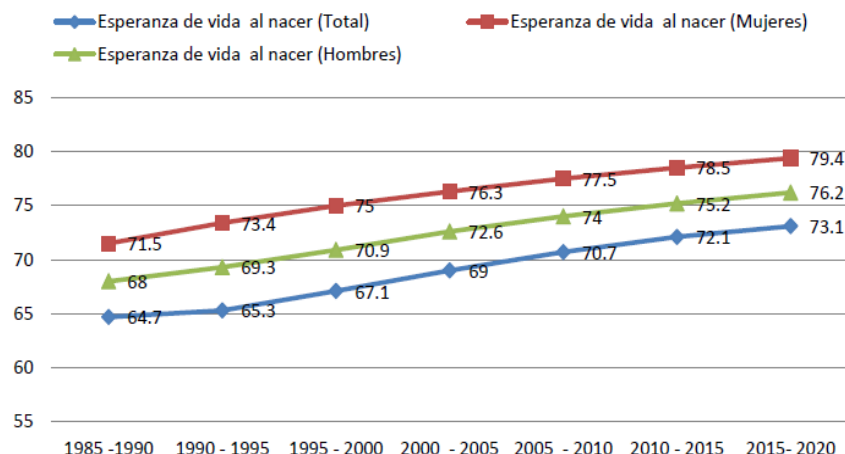

Fuente: DANE 1985 -2012

1.2.3 Movilidad Forzada

El reporte toma como referencia el lugar de ubicación de la víctima. Este lugar de ubicación se entiende como el último lugar conocido de residencia de las víctimas, tomando como referencia las distintas fuentes de datos con las que cuenta la SRNI (SISBEN, PAARI, MFEA, entre otras).

Es importante tener en cuenta que esta información se encuentra sujeta a cambios de acuerdo con la movilidad que las víctimas tienen en el territorio nacional. En concordancia con la caracterización existente del periodo a noviembre de 2017 en el Municipio de Paicol, hay 383 de población víctima, la gran mayoría de estas personas no cuenta con vivienda propia y algunas están ubicadas en zonas de alto riesgo.

Tabla 10. Población víctima distribuida por sexo

HECHO	MUJER	HOMBRE	LGTBI	NO INFORMA	NO DEFINIDO
Desplazamiento	167	202	0	22	12

Fuente: Registro Único de Víctimas





ALCALDÍA MUNICIPAL DE PAICOL ASIS 2017



En el Municipio de Paicol se evidencia que el mayor número de personas víctimas afectadas son de género masculino con un total de 202, frente a 167 del género femenino, no se reporta población LGBTI víctima de este flagelo.

En el Municipio de Paicol se evidencia que el grupo poblacional más afectados por desplazamiento son las personas de 20 a 24 años. Seguido de la población de 15 a 19 años.

44

Tabla 11. Víctimas de desplazamiento por grupo quinquenal y genero 2015

Indicador Distribución de personas víctimas de desplazamiento por edad quinquenal y sexo	GE - Quinquenios DANE edad	MUJERES	HOMBRES
	De 0 a 4 años	10	15
	De 05 a 09 años	18	26
	De 10 a 14 años	22	26
	De 15 a 19 años	19	44
	De 20 a 24 años	40	36
	De 25 a 29 años	9	14
	De 30 a 34 años	5	4
	De 35 a 39 años	10	7
	De 40 a 44 años	13	6
	De 45 a 49 años	7	6
	De 50 a 54 años	5	7
	De 55 a 59 años	2	3
	De 60 a 64 años	3	3
	De 65 a 69 años		2
	De 75 a 79 años	2	2
	De 80 años o más	2	1
	TOTAL	167	202

Fuente: Registro Único de Víctimas

En el Municipio de Paicol se evidencia que el grupo poblacional más afectado del género femenino son las mujeres de 15 a 19 y 40-44 años; mientras en el género masculino son los hombres de 15 a 24 años.





ALCALDÍA MUNICIPAL DE PAICOL ASIS 2017



Conclusiones Capitulo Territorial Y Demográfica

- ✓ El municipio de Paicol cuenta con carreteras pavimentadas desde la capital para su acceso, hay transporte intermunicipal y su municipio más cercano es Tesalia y Nátaga, las carreteras para comunicarse con el área rural con sus veredas son destapadas y el acceso es en carro o moto, en el año 2017 cuenta con 5.648 habitantes distribuidos en todo el municipio tanto en cabecera municipal como en áreas rurales, el grado de urbanización es de concentración es baja concordante a sus extensiones de tierra en el área rural, según censo DANE 2005 hay 1327 hogares, en promedio están conformados por 4 personas cada uno, del 100% de los hogares el 96,46% (1.280) tienen empleos informales.
- ✓ El Municipio de Paicol cuenta con una población total de 5.648 habitantes, de los cuales el 44% (2505) de la población habita en la cabecera y el 56% (3143) en la zona rural.
- ✓ El índice de dependencia demográfica para personas menores de 15 años o mayores de 65 años, en el año 2016 es de 64,20 el índice de dependencia infantil es de 51,58 según el índice de Friz la población del municipio se considera joven, la tasa de natalidad presenta descensos significativos en el tiempo, así como la tasa de mortalidad aumenta de forma significativa en el tiempo.
- ✓ En el Municipio de Paicol presentan 383 personas víctimas de desplazamiento residentes en el municipio lo que eleva de los índices de pobreza, agudeza los conflictos armados internos y modifica las formas de ocupación y prácticas culturales.

45





ABORDAJE DE LOS EFECTOS DE SALUD Y SUS DETERMINANTES



2.1 Análisis de mortalidad

2.1.1 Análisis de mortalidad por grandes causas

El Capítulo II Abordaje de los efectos de la salud y sus determinantes, realiza un análisis de la Mortalidad, morbilidad, discapacidad y análisis de los determinantes de la salud.

El análisis de la mortalidad se realiza a través de datos provenientes SISPRO, empleándose la lista de tabulación de la mortalidad 6/67 definida por la Organización Panamericana de la Salud, con seis grandes grupos y 67 subgrupos de diagnóstico según la clasificación internacional de enfermedades CIE 10, estos 6 grupos se encuentran conformados por las enfermedades transmisibles, neoplasias, enfermedades sistema circulatorio, ciertas afecciones originadas en el periodo perinatal, causas externas, todas las demás enfermedades y signos síntomas y afecciones mal definidas.





ALCALDÍA MUNICIPAL DE PAICOL ASIS 2017



Para el análisis de mortalidad general por grandes causas y subgrupo de causas del Municipio de Paicol se calcularon las tasas ajustadas por edad y por sexo y se establecieron los datos comprendidos desde al año 2005 al año 2015, las tasas reportadas a continuación se presentan por cada 100.000 habitantes.

Tabla 12. Tasa Ajustada de Mortalidad

		2005	2006	2007	2008	2009	2010	2011	2012	2013	2014	2015
Grupo	Sexo	Valor Tasa	Valor Tasa	Valor Tasa	Valor Tasa	Valor Tasa	Valor Tasa	Valor Tasa	Valor Tasa	Valor Tasa	Valor Tasa	Valor Tasa
100 - ENFERMEDADES TRANSMISIBLES	FEMENINO			29,61			43,53	43,53				31,46
	MASCULINO	26,06		43,33								71,90
	TOTAL	13,65		40,67			20,99	20,85				50,33
200 - NEOPLASIAS	FEMENINO	49,03	236,25		184,13	52,39	27,30	43,53	62,92	45,96		74,42
	MASCULINO	136,17	68,03	43,33	81,96		40,55	166,10	201,03	128,83	124,09	147,86
	TOTAL	95,03	147,30	23,51	125,55	24,16	34,26	104,66	135,04	88,68	63,17	108,08
300 - ENFERMEDADES SISTEMA CIRCULATORIO	FEMENINO	199,02	154,94	29,61	240,34	218,83	188,47	125,83	121,93	167,79	70,92	
	MASCULINO	155,92	128,29	293,46	363,71	161,36	204,56	194,89	82,50	216,66	118,11	83,61
	TOTAL	165,97	134,68	148,83	288,65	185,70	197,63	160,94	102,51	185,60	92,94	42,42
400 - CIERTAS AFECCIONES ORIGINADAS EN EL PERÍODO PERINATAL	FEMENINO									29,63		
	MASCULINO	78,18						112,51		28,13		
	TOTAL	40,96						57,91		28,86		
500 - CAUSAS EXTERNAS	FEMENINO	103,98	53,70		35,29	45,84					29,82	
	MASCULINO	90,53	120,03	95,57	155,20	170,53	127,45	234,57	80,73	63,56	85,52	56,18
	TOTAL	92,92	87,36	49,37	97,73	110,03	63,94	121,19	40,94	32,38	57,64	28,79
600 - TODAS LAS DEMÁS ENFERMEDADES	FEMENINO	77,92	81,91	303,91	31,46	71,22	64,26	104,00	62,92	101,27	31,46	208,83
	MASCULINO	112,24	132,32	44,82	39,74	43,33	124,96	85,97	74,32	113,89	261,39	221,52
	TOTAL	94,12	110,25	182,04	35,12	57,91	97,52	97,10	68,98	106,31	142,12	214,35
700 - SIGNOS, SÍNTOMAS Y AFECCIONES MAL DEFINIDAS	FEMENINO					32,13			43,33	62,92	31,46	
	MASCULINO						84,41		68,64	83,84		35,95
	TOTAL					17,36	42,59		54,28	75,60	16,78	16,78

FUENTE: Bodega de Datos de SISPRO (SGD) – Registro de Estadísticas Vitales,





ALCALDÍA MUNICIPAL DE PAICOL ASIS 2017



Figura 7. Tasa Ajustada de Mortalidad

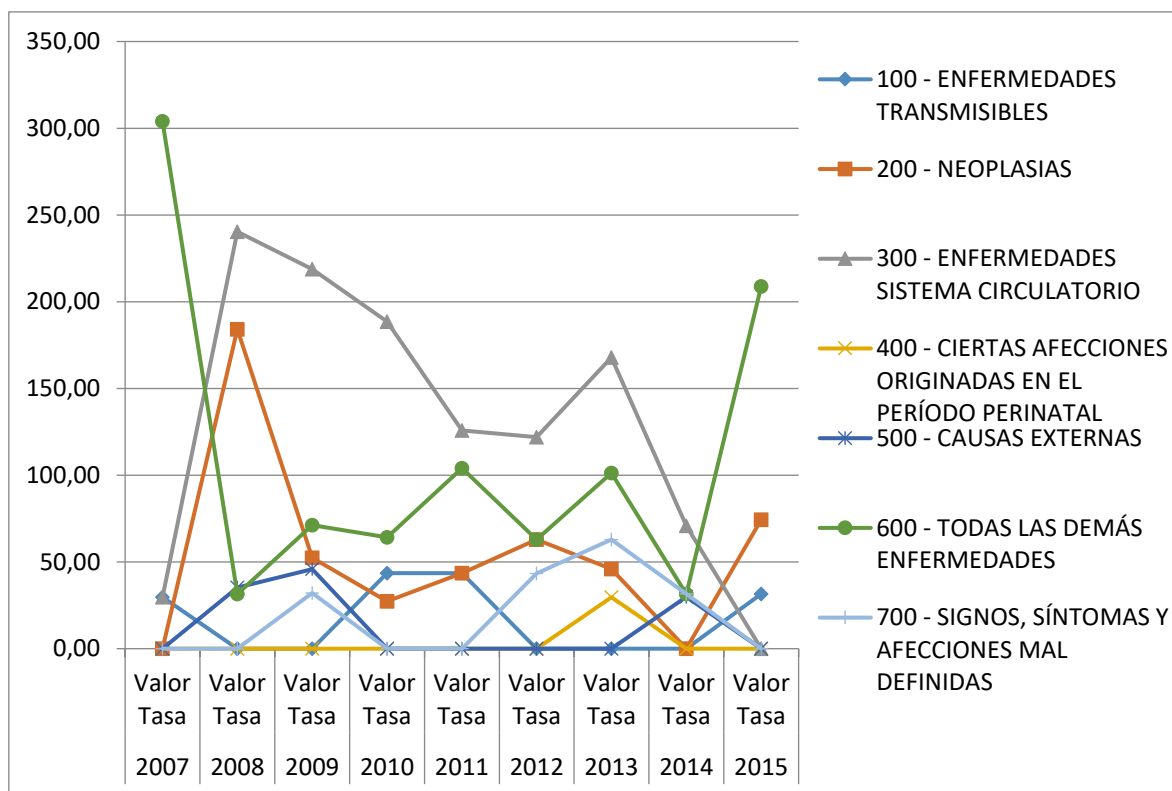

FUENTE: Bodega de Datos de SISPRO (SGD) – Registro de Estadísticas Vitales,

Entre 2005 y 2015 la principal causa de muerte de los habitantes del Municipio de Paicol, son las enfermedades del sistema circulatorio, presentando un comportamiento decreciente en el tiempo, pasando de 288,70 en el año 2008 a 160,9 en el año 2011; en el año 2012 se presentó un aumento de las neoplasias (Tumores) con una tasa de 135,04.

En orden descendente se encuentra el grupo de todas las demás causas, las cuales presentan un comportamiento ascendente desde el año 2014 siendo la causa principal para el año 2015 con una tasa de 185,92.

Mortalidad hombres





ALCALDÍA MUNICIPAL DE PAICOL ASIS 2017



Figura 8. Tasa Ajustada de Mortalidad hombres

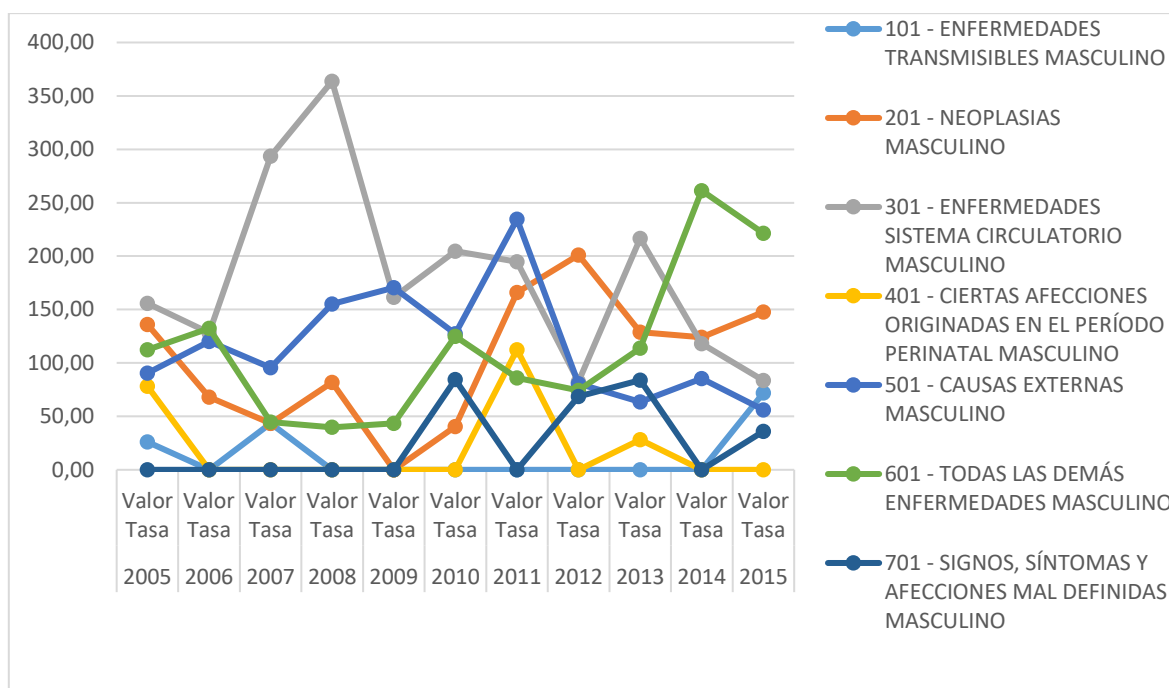

FUENTE: Bodega de Datos de SISPRO (SGD) – Registro de Estadísticas Vitales,

Entre el 2005 y el 2015 las tasas ajustadas de mortalidad por enfermedades del sistema circulatorio en Hombres del Municipio de Paicol, fueron las casusas de muerte más frecuentes con una tasa de 363.71 en el 2008, la cual ha ido disminuyendo alcanzando para el 2015 una tasa de 83.61.

Las causas externas se posicionaron en segundo lugar con un aumento del 2007 al 2011, pero también se evidencia que han disminuido hacia el 2015.

En orden descendente se encuentran todas las demás causas, su tasa presenta un comportamiento creciente desde el 2009 siendo la principal causa en el año 2015.





ALCALDÍA MUNICIPAL DE PAICOL ASIS 2017



Mortalidad específica mujeres

Figura 9. Tasa Ajustada de Mortalidad mujeres, municipio de Paicol Huila

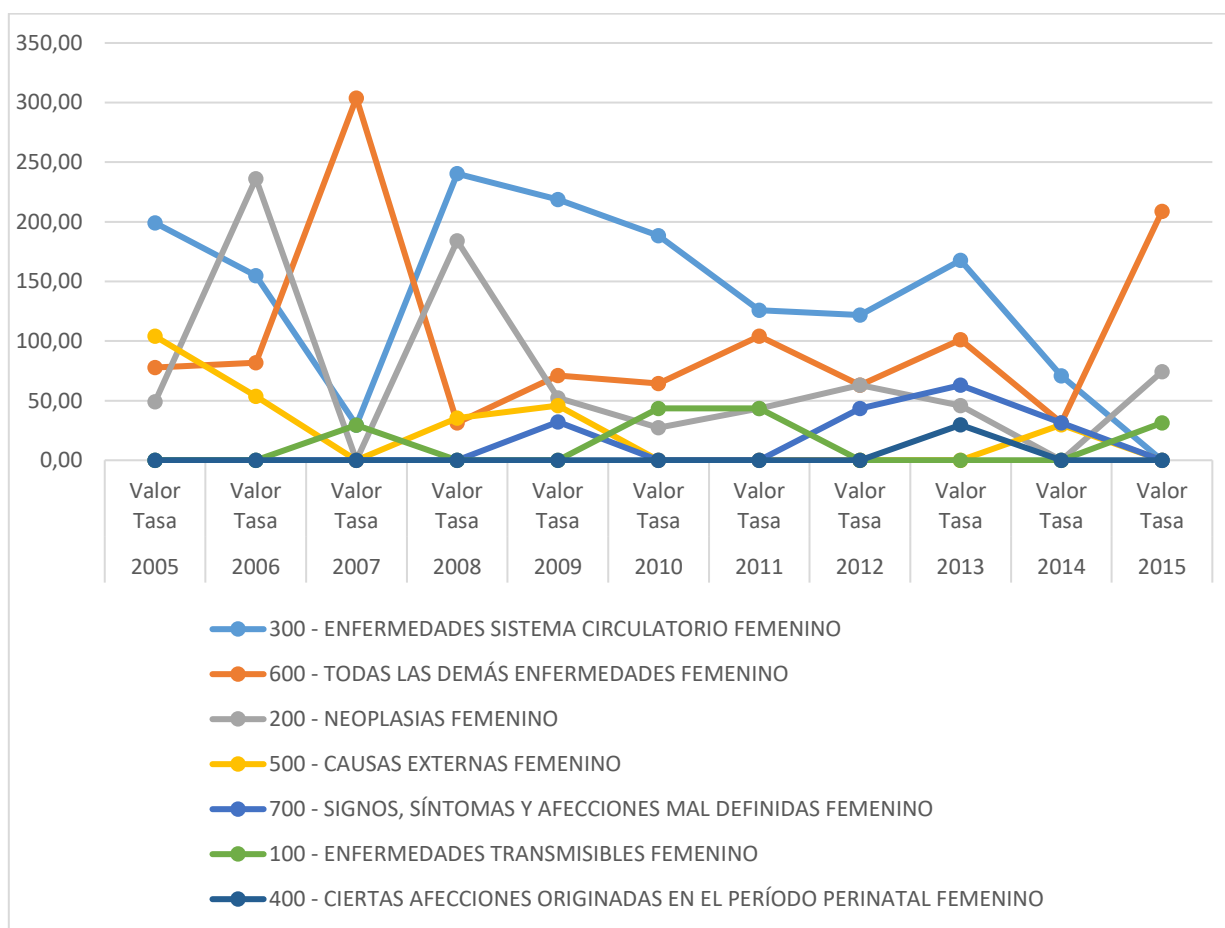

FUENTE: Bodega de Datos de SISPRO (SGD) – Registro de Estadísticas Vitales,

Entre 2005 y 2015 las tasas ajustadas de mortalidad por enfermedades del sistema circulatorio en Mujeres del Municipio de Paicol, fueron las causas de muerte más frecuentes, con una tasa de 240.34 por 100000 habitantes en el año 2008, sin embargo, se





ALCALDÍA MUNICIPAL DE PAICOL ASIS 2017



logra identificar que para el 2015 no se presentaron muertes por estas causas. Todas las demás causas se posicionaron en segundo lugar entre 2008 al 2015, su tasa más alta se registró en el año 2007 siendo de 303.91, se evidencia un descenso entre 2008 y 2014 aumentando los casos en 2015 siendo la primera causa. En orden descendente se encuentran las Neoplasias (Tumores) su tasa presenta un comportamiento oscilante sin presentarse muertes por esta causa en el año 2014.

51

Las causas externas presentaron una tendencia decreciente, postulándolas en el cuarto lugar.

Años de vida potencialmente perdidos –AVPP

Los años de vida potencialmente perdidos es un indicador que sirve para mostrar cuáles son los eventos que producen muerte de manera más prematura. Se expresa como la suma algebraica de los años que habrían vivido los individuos si hubiesen cumplido con la esperanza de vida de su región.

El análisis se realiza por mortalidad por grandes causas y por género; estudiada en el periodo de 2005 a 2015.





ALCALDÍA MUNICIPAL DE PAICOL ASIS 2017



Figura 10. Porcentaje de años de vida potencialmente perdidos población total municipio de Paicol Huila

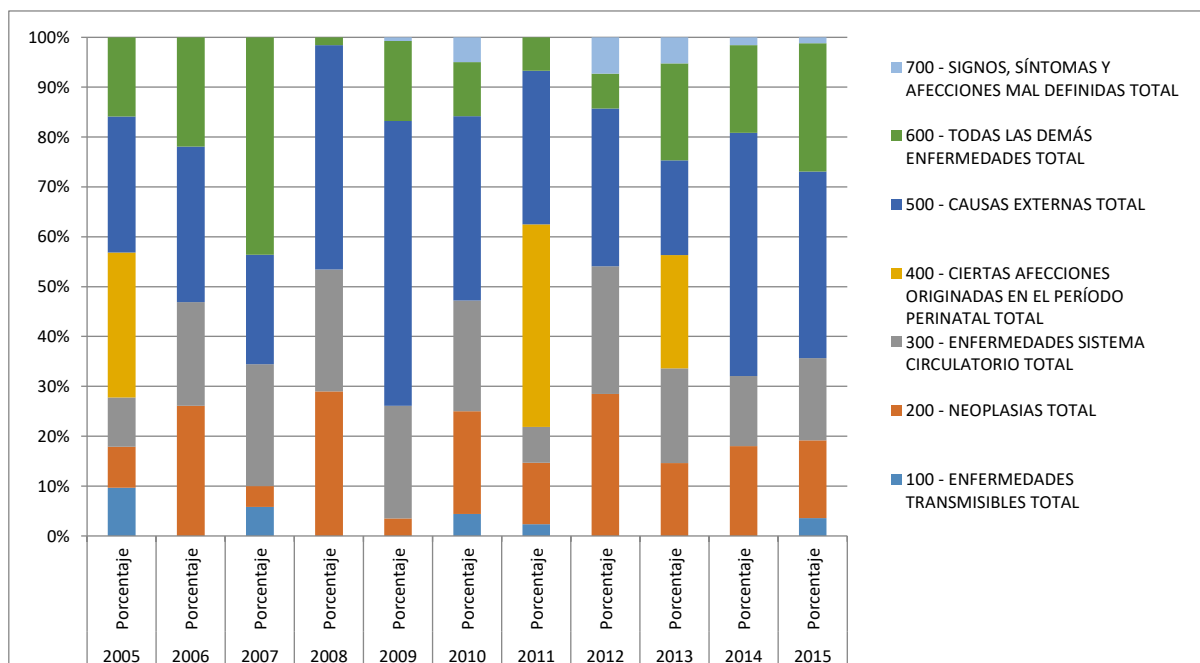

FUENTE: Bodega de Datos de SISPRO (SGD) – Registro de Estadísticas Vitales,

AVPP según causa de muerte mujeres

En este grupo el mayor número de años perdidos se relacionan con las neoplasias que presentan un comportamiento ascendente, seguido de todas las demás enfermedades.





ALCALDÍA MUNICIPAL DE PAICOL ASIS 2017



Figura 11. Porcentaje de AVPP, mujeres del 2005 al 2015 municipio de Paicol Huila.

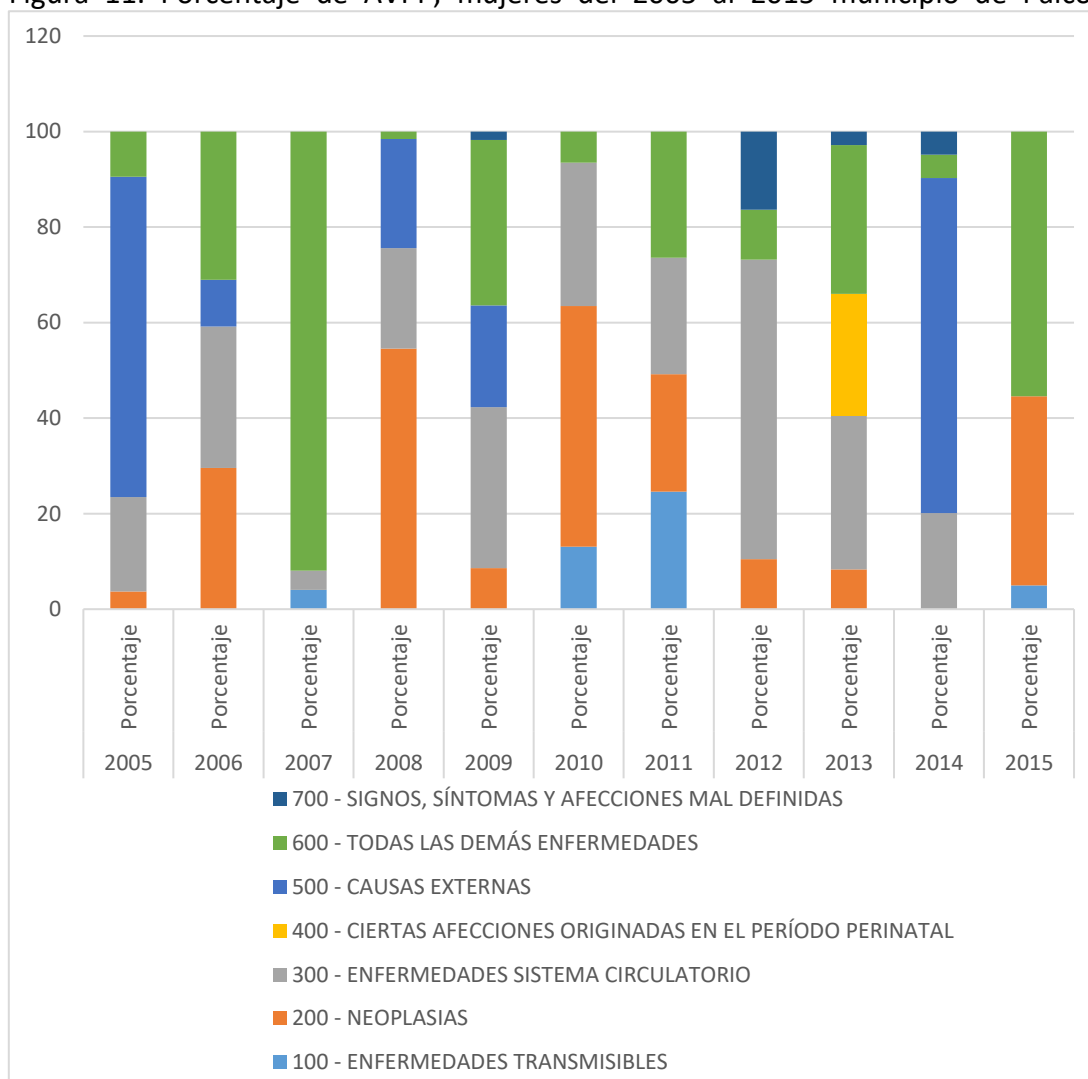

FUENTE: Bodega de Datos de SISPRO (SGD) – Registro de Estadísticas Vitales,

En relación a hombres, se puede identificar que para el año 2015 predominan las causas externas por agresiones relacionadas con homicidios, en segundo lugar, las enfermedades del sistema circulatorio y en tercer lugar todas las demás enfermedades.





ALCALDÍA MUNICIPAL DE PAICOL ASIS 2017



AVPP según causa de muerte hombres

Figura 12. Porcentaje de AVPP, hombres el 2005 al 2015 municipio de Paicol Huila.

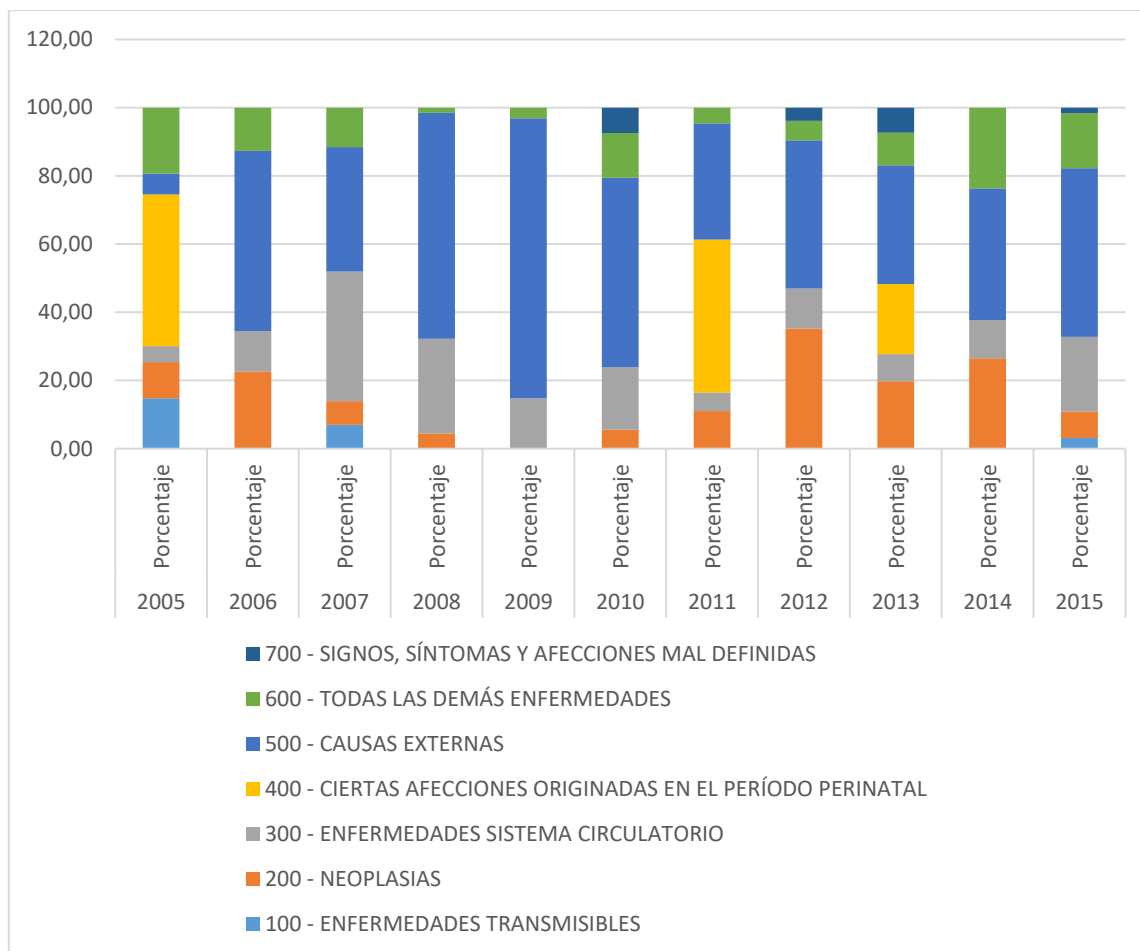

FUENTE: Bodega de Datos de SISPRO (SGD) – Registro de Estadísticas Vitales,

Tasas ajustadas de los años de Vida Potencialmente Perdidos –AVPP

Para el municipio de Paicol el comportamiento de las tasas ajustadas de los AVPP para el 2015, registra las Causas Externas la mayor tasa con 2024,2 AVPP por 100.000 habitantes con tendencia disminuir en comparación al 2014; como segunda causa aparece las Demás Causas con una tasa de 1802,6 AVPP por 100.000 habitantes y la tercera causa las enfermedades del sistema circulatorio con una tasa de 1315,6 AVPP por 100.000 habitantes.





ALCALDÍA MUNICIPAL DE PAICOL ASIS 2017



Figura 13. Tasa de AVPP por grandes causas lista 6/67 general del Municipio de Paicol, 2005 – 2015

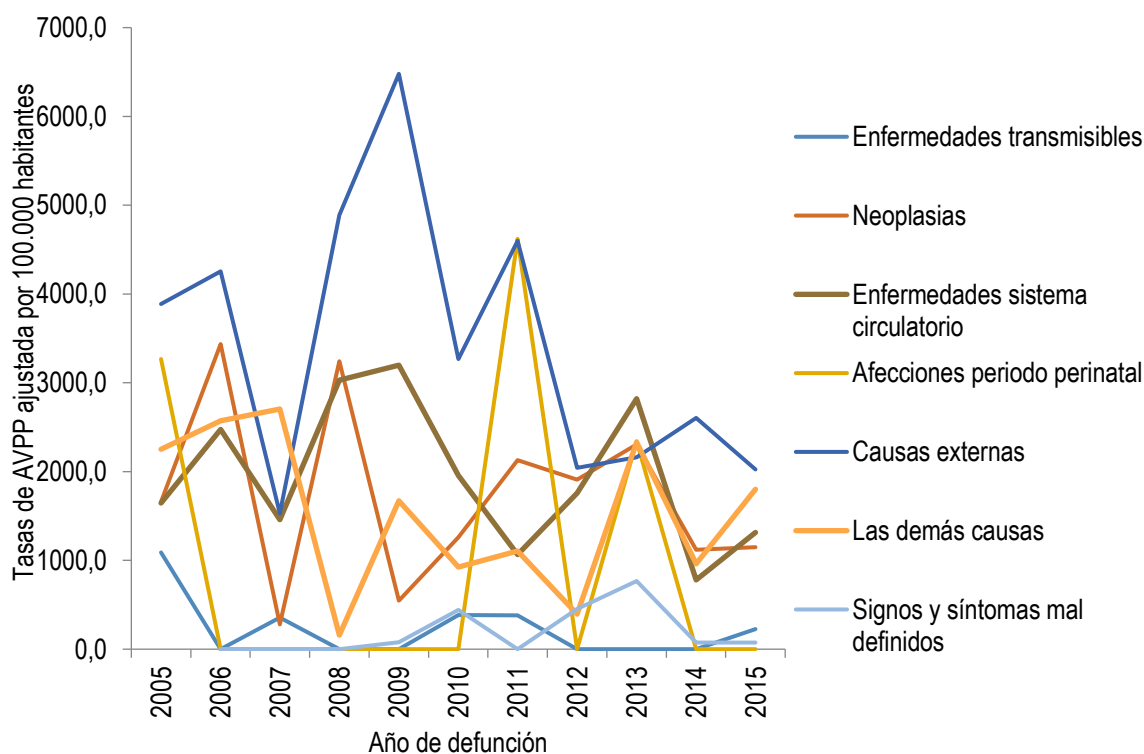

FUENTE: Bodega de Datos de SISPRO (SGD) – Registro de Estadísticas Vitales.

Tasa de AVPP ajustada por edad en Mujeres

El comportamiento en la población femenina para el 2015, refleja como primera causa las Demás Causas con una tasa de 1938,9 AVPP por 100.000 habitantes con tendencia a aumentar en comparación al 2014, la segunda causa son las neoplasias con una tasa de 1503,8 AVPP por 100.000 habitantes con tendencia a aumentar y la tercera causa las enfermedades transmisibles con 142,8 AVPP por 100.000 tendencia a aumentar con respecto a 2014.





ALCALDÍA MUNICIPAL DE PAICOL ASIS 2017



Figura 14. Tasa de AVPP por grandes causas lista 6/67 ajustada en las mujeres del Municipio de Paicol, 2005 – 2015

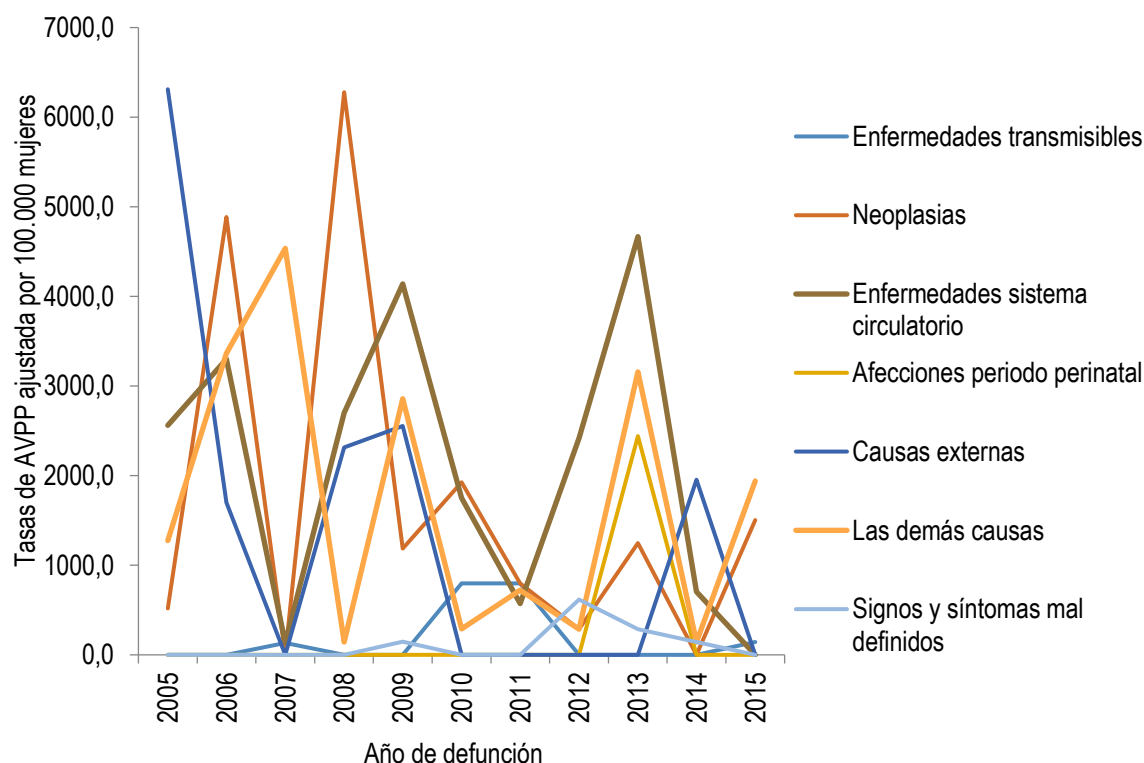

56

FUENTE: Bodega de Datos de SISPRO (SGD) – Registro de Estadísticas Vitales.

Tasa de AVPP ajustada por edad en los Hombres

Para la población masculina el comportamiento a 2015 también difiere a los años anteriores, la primera causa son las Causas Externas con una tasa de 3949,1 AVPP por 100.000 habitantes y tendencia a aumentar con respecto a 2014, la segunda causa son las enfermedades del sistema circulatorio con una tasa de 2592,6 AVPP por 100.000 habitantes con tendencia a disminuir y en tercer lugar, las Demás Causas con 1710,5 AVPP por 100.000 habitantes.





ALCALDÍA MUNICIPAL DE PAICOL ASIS 2017



Figura 15. Tasa de AVPP por grandes causas lista 6/67 ajustado en los hombres del Municipio de Paicol, 2005 – 2015

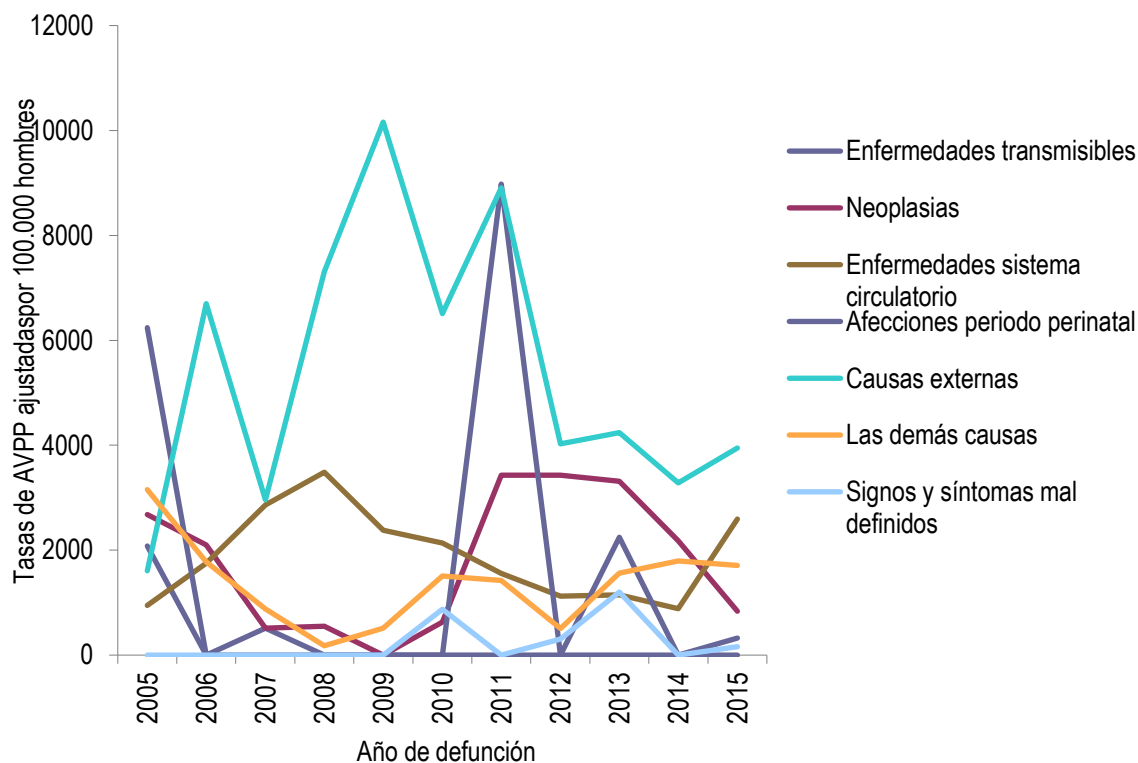

57

FUENTE: Bodega de Datos de SISPRO (SGD) – Registro de Estadísticas Vitales

2.1.2 Mortalidad específica por subgrupo

Transmisibles

Calle 4 No. 6-68, 2° Piso
Tel 8378031 Ext 5002, Código Postal: 415040
Web.: www.paicol-huila.gov.co E-mail.: alcaldia@paicol-huila.gov.co





ALCALDÍA MUNICIPAL DE PAICOL ASIS 2017



Figura 16. Mortalidad por enfermedades transmisibles del 2005 al 2015, municipio de Paicol Huila.

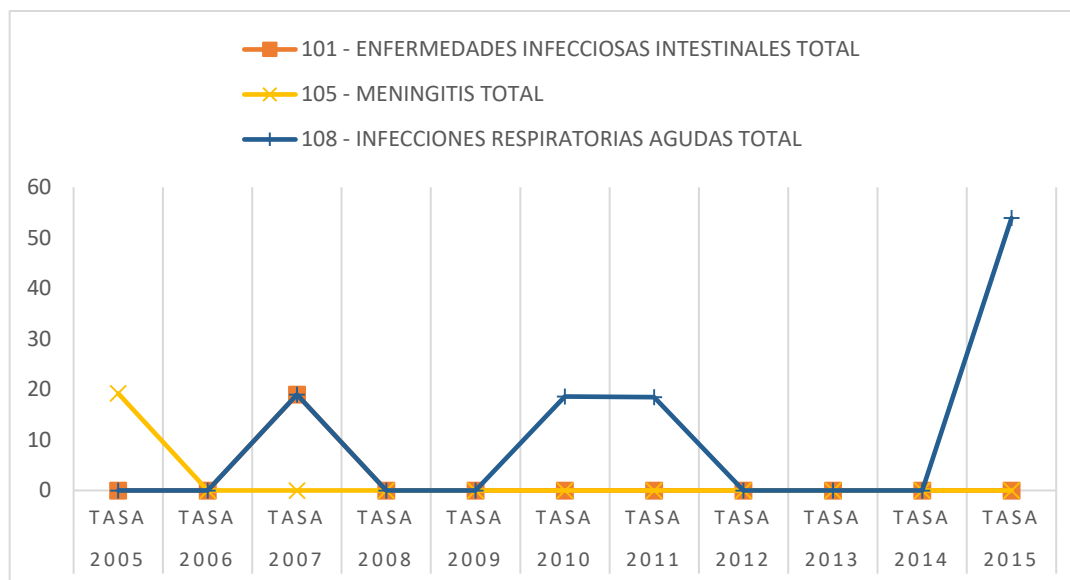

58

FUENTE: Bodega de Datos de SISPRO (SGD) – Registro de Estadísticas Vitales

Las enfermedades transmisibles son aquellas que se originan por la entrada de un microorganismo al cuerpo. Como su nombre lo indica, estas enfermedades son infecto-contagiosas y se transmiten entre seres vivos, ya sea de forma directa (contacto), por vías indirectas (a través del agua o los mosquitos) o por vectores. Se incluyen en este grupo la tuberculosis, el virus de la inmunodeficiencia humana (VIH-SIDA), la malaria, el paludismo, las infecciones de transmisión sexual (ITS) y las infecciones respiratorias, entre otras.

En el Municipio de Paicol la principal causa de mortalidad por enfermedades trasmisibles, se relacionan con la infección respiratoria aguda.

Transmisibles Mujeres

En mujeres se identifica que en el 2007 (29.61), 2011 (43.53) y 2015 (31.46) dentro de las sub causas estas se derivan por infecciones respiratorias, agudas; las edades comprometidas son de mujeres de 65 a 69 años y mayores de 80 años.





ALCALDÍA MUNICIPAL DE PAICOL ASIS 2017



Figura 17. Mortalidad por enfermedades transmisibles mujeres del 2005 al 2015, municipio de Paicol Huila.

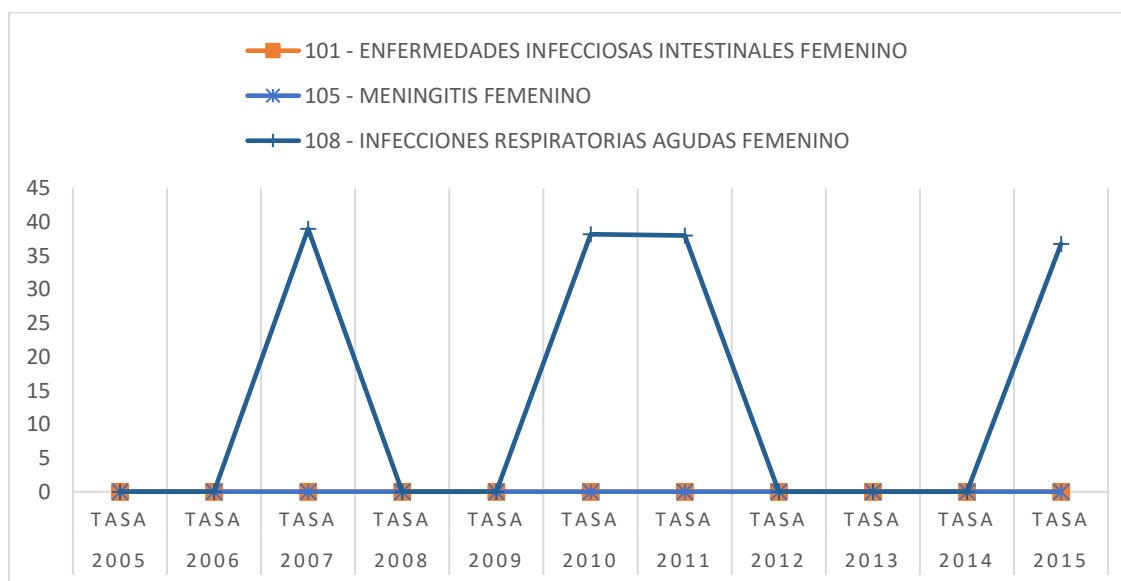

59

FUENTE: Bodega de Datos de SISPRO (SGD) – Registro de Estadísticas Vitales

Transmisibles Hombres

Entre 2005 y 2015 se identifica que las tasas ajustadas de mortalidad por enfermedades transmisibles del municipio de Paicol en hombres se derivan por infección respiratoria aguda y enfermedades infecciosas intestinales. Los picos más altos se presentaron en el año 2015 (la más alta) y en el 2007, las edades comprometidas fueron de 70 a 74 años.





ALCALDÍA MUNICIPAL DE PAICOL ASIS 2017



Figura 18. Mortalidad por enfermedades transmisibles hombres del 2005 al 2015, municipio de Paicol Huila.

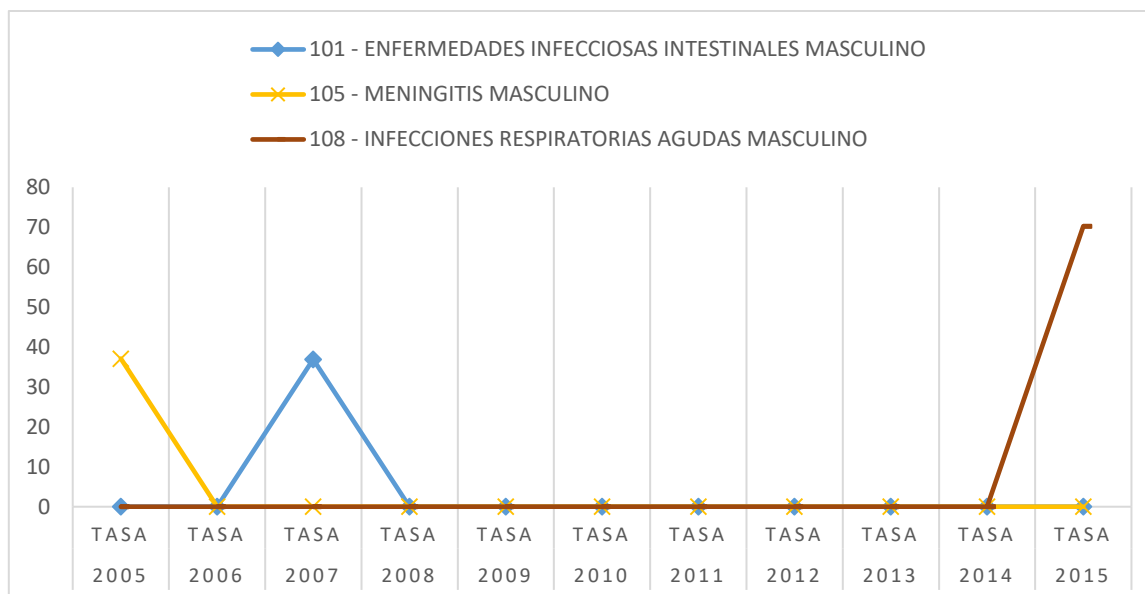

FUENTE: Bodega de Datos de SISPRO (SGD) – Registro de Estadísticas Vitales

Neoplasias

Las neoplasias malignas constituyen uno de los problemas de salud pública más preponderantes en todo el mundo, representado por sus elevadas tasas de morbilidad, mortalidad e incidencia.

El aumento de estas tasas está fuertemente influenciado por el mejoramiento del diagnóstico y el conocimiento médico en los países con mayor desarrollo tecnológico, lo que ha permitido la identificación de numerosos tumores como “cáncer”, que de otra manera habrían pasado desapercibidos

En el Municipio de Paicol del año 2005 al 2015 se presenta un mayor número de defunciones por causa de tumor maligno de estómago con una tasa alta en 2005 de 71.03, seguido de tumores malignos de otras localizaciones y de las no especificadas con una tasa alta en el 2006. Para el año 2015 continúa siendo la primera causa el tumor maligno de





ALCALDÍA MUNICIPAL DE PAICOL ASIS 2017



mama con una tasa de 36,79 por 100000 habitantes seguido de tumores in situ, benignos y los de comportamiento incierto o desconocidos con una tasa de 35.94.

Figura 19. Mortalidad por neoplasia del 2005 al 2015, municipio de Paicol Huila.

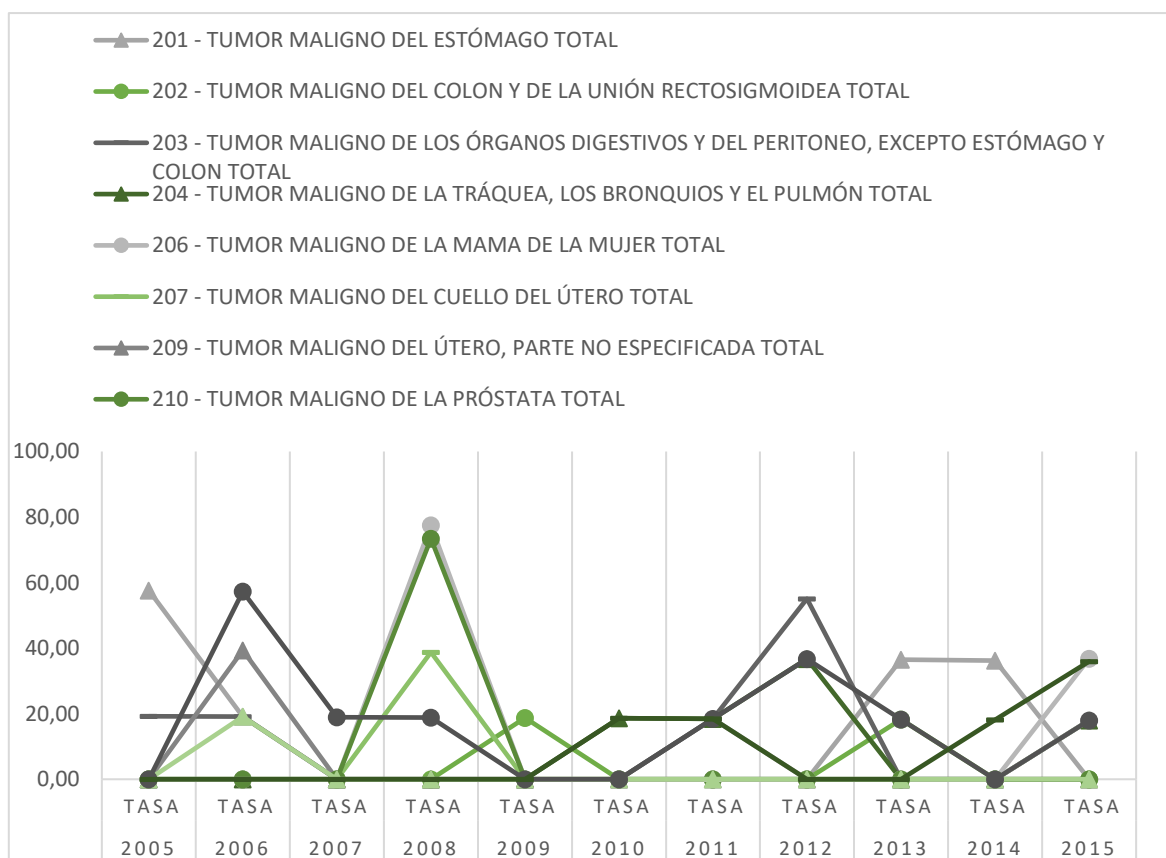

FUENTE: Bodega de Datos de SISPRO (SGD) – Registro de Estadísticas Vitales

Neoplasia Mujeres

En relación a neoplasia en mujeres, se identifica que para el 2015 como primera causa están las muertes relacionadas con tumor maligno de mama con una tasa de 36,79 por 100.000 y con igual tasa los tumores in situ, benignos y los de comportamiento incierto o desconocido con una





ALCALDÍA MUNICIPAL DE PAICOL ASIS 2017



Figura 20. Mortalidad por Neoplasia Mujeres del 2005 al 2015 municipio de Paicol Huila.

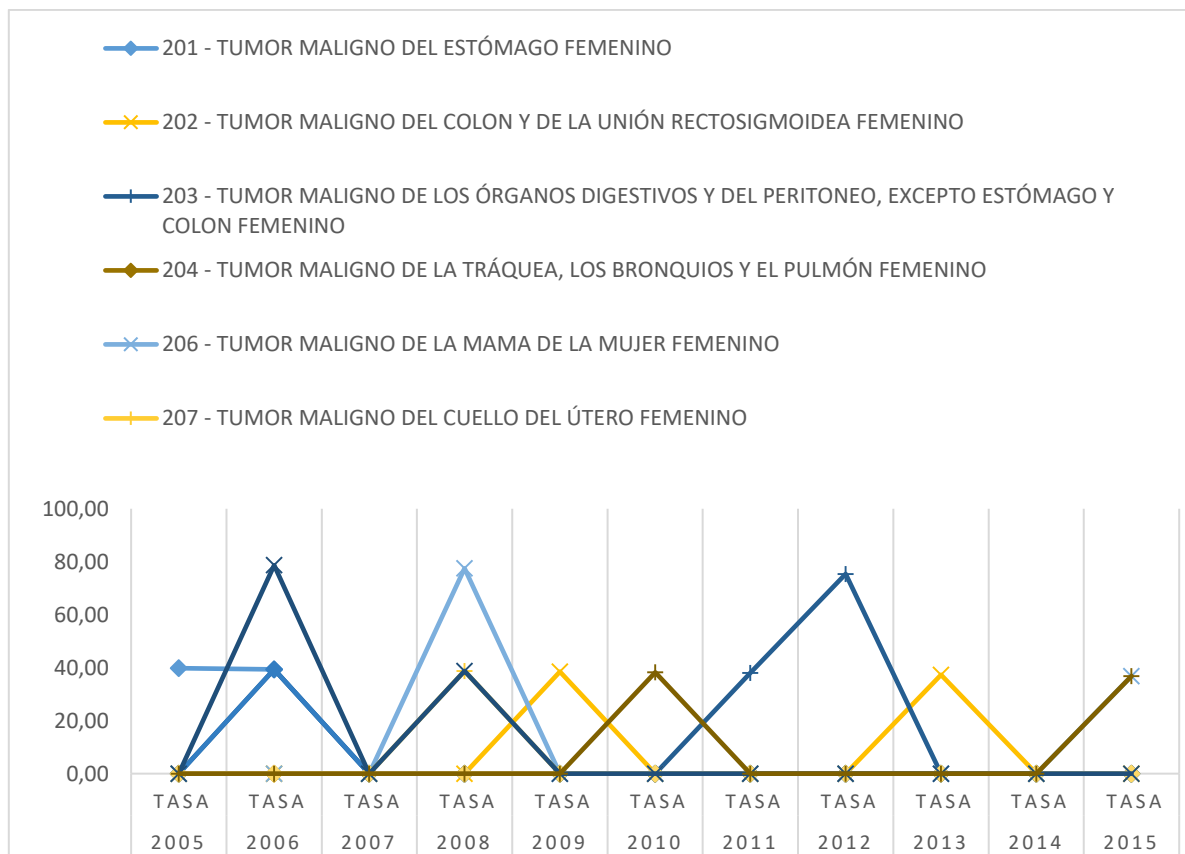

FUENTE: Bodega de Datos de SISPRO (SGD) – Registro de Estadísticas Vitales

Neoplasia en Hombres

En relación a neoplasia en hombres, se identifica que entre el 2005 y 2015 como primera causa están las muertes relacionadas con tumores malignos de otras localizaciones y de las no especificadas el cual presento una tasa alta en el 2012 (71.56), seguido de tumor maligno de estómago con una tasa de 71.20 en el 2013 y en tercer lugar tumores malignos de traque bronquios y pulmones que presento una tasa de 71.56 en el 2012. Para el año 2015 se presenta tumor maligno de la tráquea, los bronquios y el pulmón, tumor maligno de otros





ALCALDÍA MUNICIPAL DE PAICOL ASIS 2017



órganos genitourinarios, tumores malignos de otras localizaciones y de las no especificadas y tumores in situ, benignos y los de comportamiento incierto o desconocido, todos con una tasa de 35,12 por 100000 habitantes.

Figura 21. Mortalidad por Neoplasia hombres del 2005 al 2015 municipio de Paicol Huila.

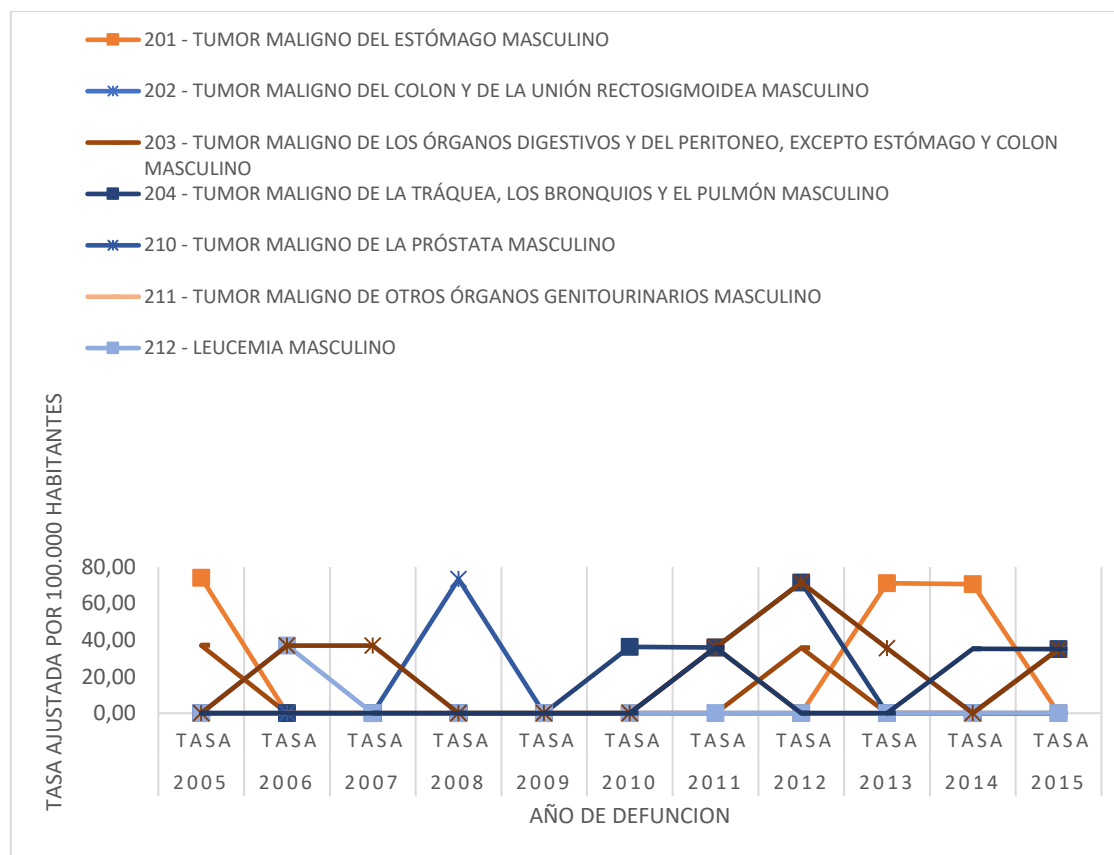

FUENTE: Bodega de Datos de SISPRO (SGD) – Registro de Estadísticas Vitales

Enfermedades del sistema circulatorio

En esta gran causa se agrupan aquellas muertes asociadas a trastornos del corazón y de los vasos sanguíneos, Las principales causas de la mortalidad por estas enfermedades son derivadas por el consumo de tabaco, la falta de actividad física y una alimentación poco saludable.





ALCALDÍA MUNICIPAL DE PAICOL ASIS 2017



Entre el año 2005 y el año 2015, dentro de esta causa se presenta mayor número de defunciones por enfermedades isquémicas del corazón.

Figura 22. Mortalidad por enfermedades del sistema circulatorio del 2005 al 2015 municipio de Paicol Huila.

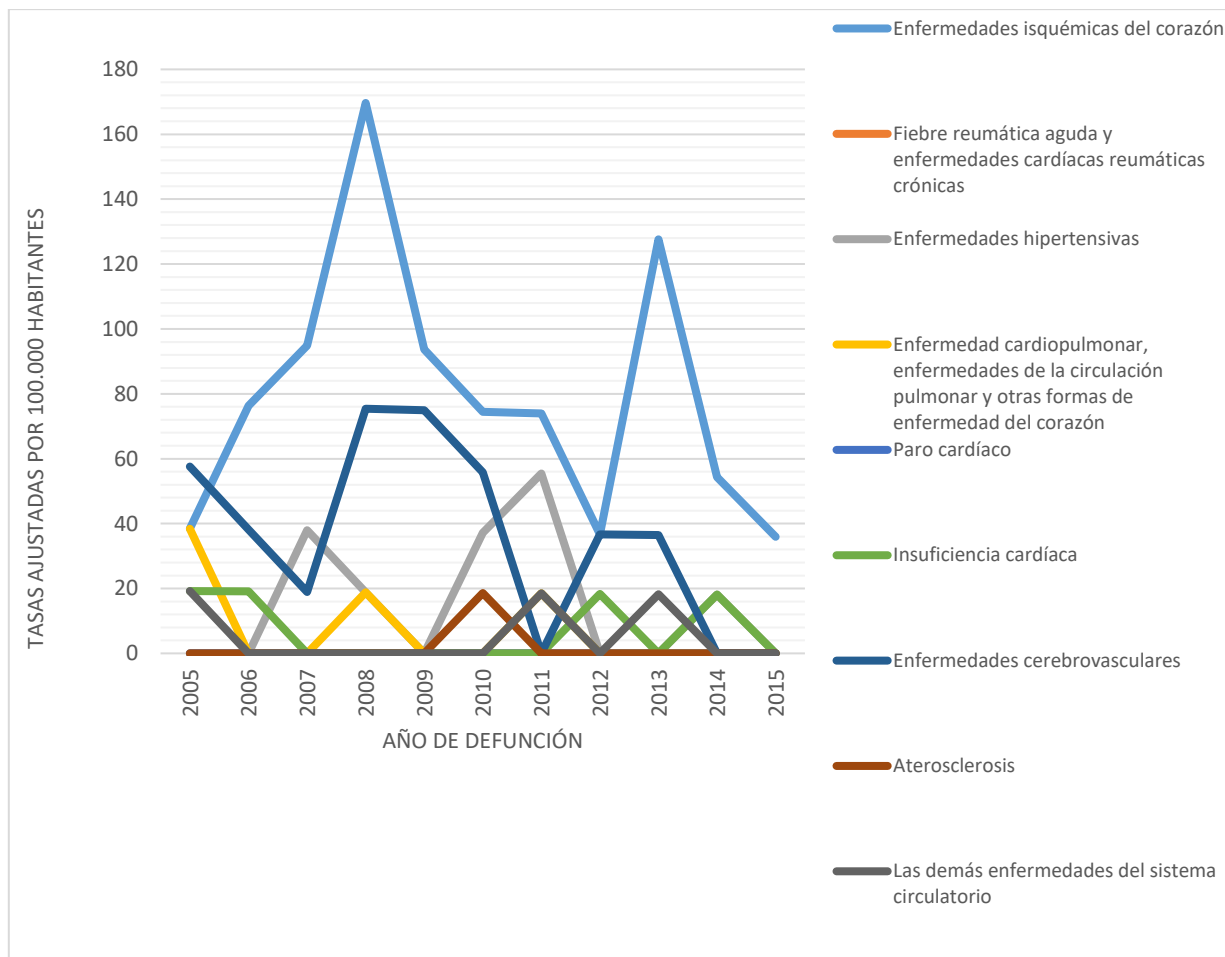

FUENTE: Bodega de Datos de SISPRO (SGD) – Registro de Estadísticas Vitales

Enfermedades del sistema circulatorio en mujeres

Frente a mujeres se identifica que continúa siendo la primera causa las enfermedades isquémicas del corazón, aunque en el 2015 no se presentaron muertes por esta causa.





Figura 23. Mortalidad por enfermedades del sistema circulatorio Mujeres del 2005 al 2015, municipio de Paicol Huila.

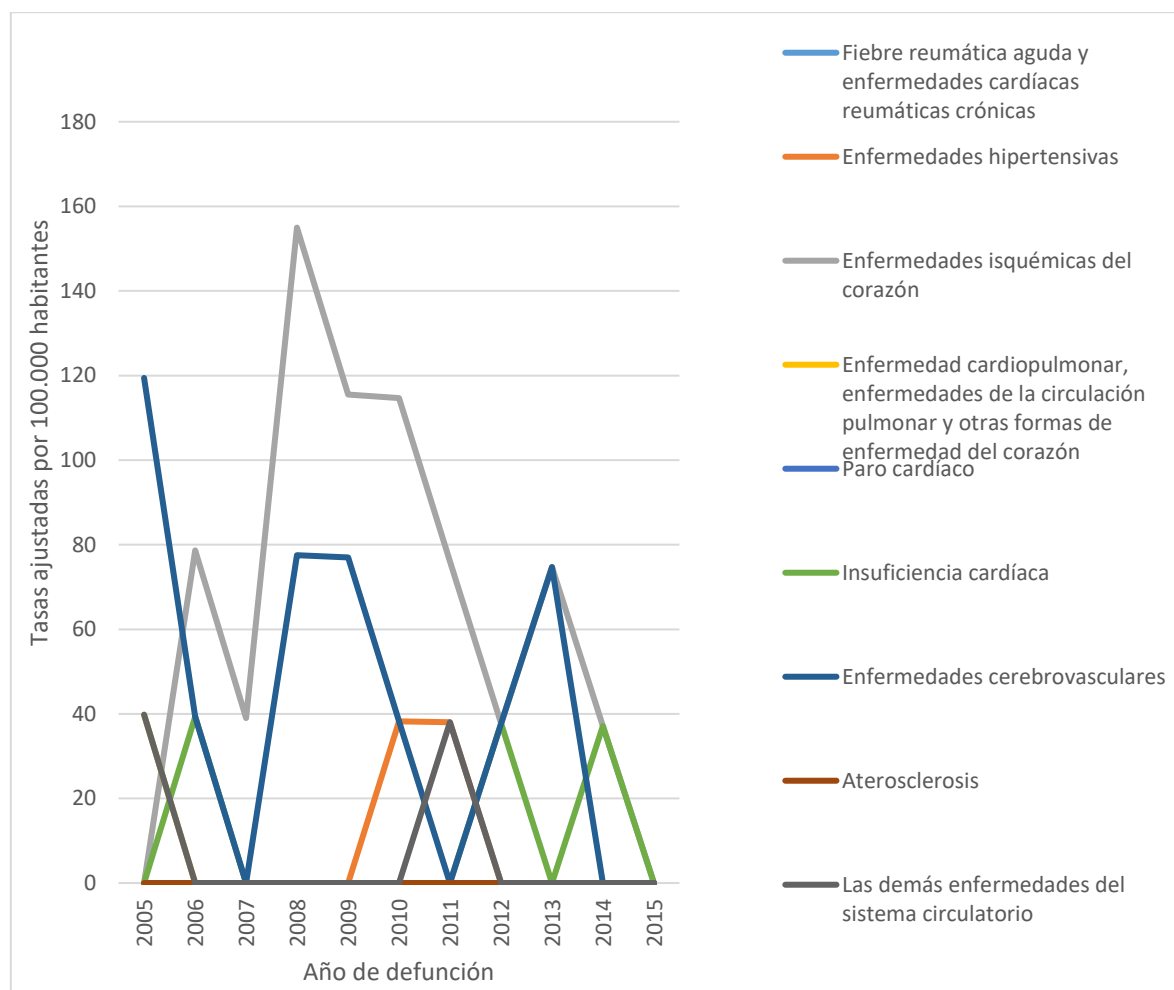

FUENTE: Bodega de Datos de SISPRO (SGD) – Registro de Estadísticas Vitales

Enfermedades del sistema circulatorio en hombres

Frente a los hombres no hay mucha diferencia, pues se identifica que continúa siendo la primera causa las enfermedades isquémicas del corazón, comportamiento que se continuó presentando en el 2015.





ALCALDÍA MUNICIPAL DE PAICOL ASIS 2017



Figura 24. Mortalidad por enfermedades del sistema circulatorio Hombres del 2005 al 2015, municipio de Paicol Huila.

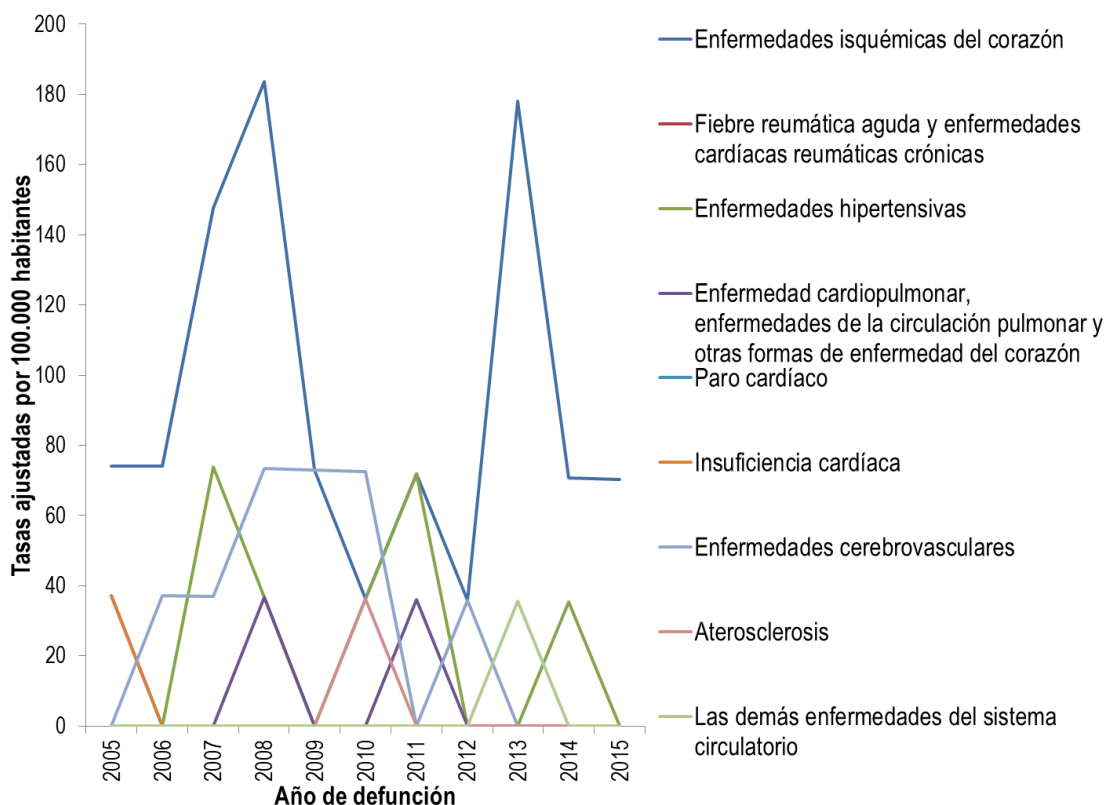

66

FUENTE: Bodega de Datos de SISPRO (SGD) – Registro de Estadísticas Vitales

Periodo perinatal

Son tipo de afectaciones propias del periodo gestacional o congénito el cual involucra al binomio madre hijo. La dinámica de la mortalidad en el periodo perinatal tanto en hombres como en mujeres obedece en su mayoría a complicaciones del sistema las cuales son de afectación común en la estadística a nivel departamental.





ALCALDÍA MUNICIPAL DE PAICOL ASIS 2017



Figura 25. Mortalidad por afecciones originadas en el periodo perinatal Paicol del 2005 al 2015, municipio de Paicol Huila.

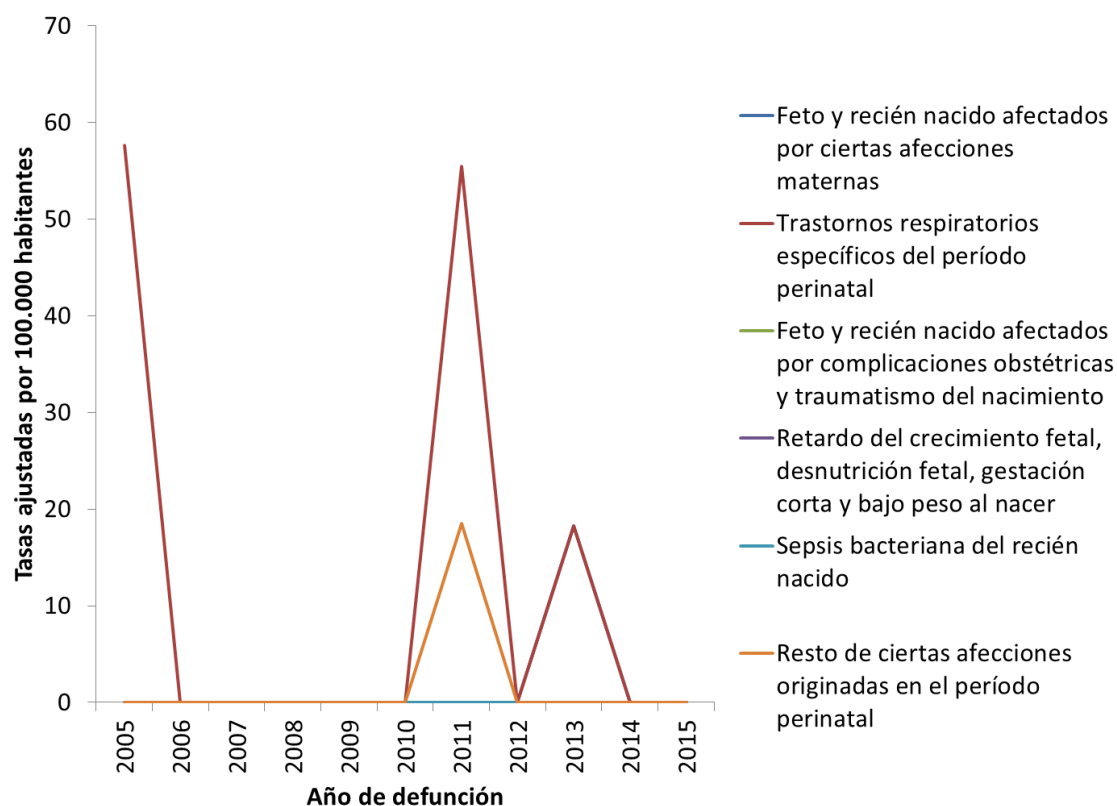

67

FUENTE: Bodega de Datos de SISPRO (SGD) – Registro de Estadísticas Vitales

En la población femenina la principal causa de mortalidad son feto y recién nacido afectados por ciertas afecciones maternas (tasa de 37,35 x 100.000 habitantes para el 2013), se muestra una tendencia a disminuir no presentando muertes por esta causa para el año 2015.





ALCALDÍA MUNICIPAL DE PAICOL ASIS 2017



Figura 26. Mortalidad por afecciones originadas en el periodo perinatal mujeres del 2005 al 2015, municipio de Paicol Huila.

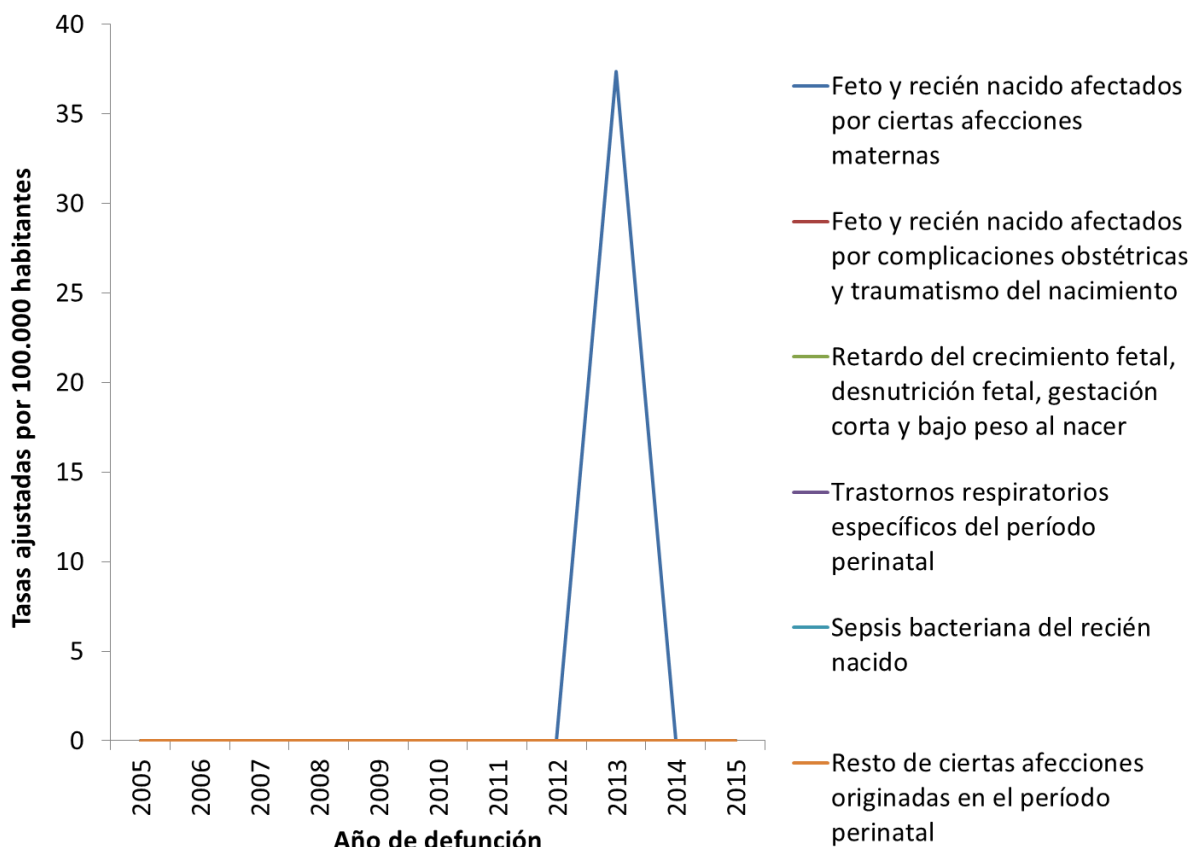

68

FUENTE: Bodega de Datos de SISPRO (SGD) – Registro de Estadísticas Vitales

La principal causa de mortalidad en la población masculina por afecciones en el periodo perinatal son los trastornos respiratorios específicos del periodo perinatal, 111,285 x 100.000 habitantes en 2005, con tendencia a disminuir para el año 2015, seguido del resto de ciertas afecciones originadas en el periodo perinatal con una tasa de 35,9583 x 100.000 habitantes para el año 2011. En el año 2015 no se presentaron muertes por esta causa.





ALCALDÍA MUNICIPAL DE PAICOL ASIS 2017



Figura 27. Mortalidad por afecciones originadas en el periodo perinatal hombres del 2005 al 2015, municipio de Paicol Huila.

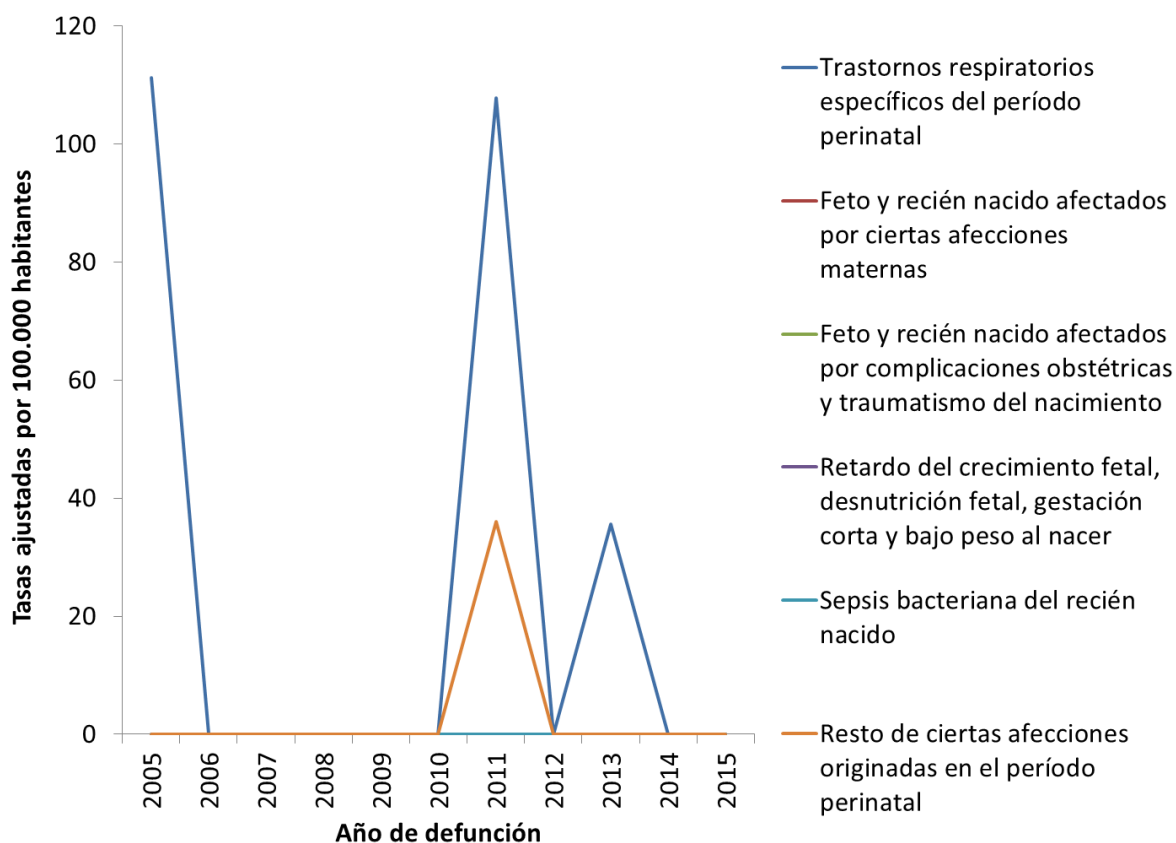

FUENTE: Bodega de Datos de SISPRO (SGD) – Registro de Estadísticas Vitales

Causas externas

Son las mortalidades asociadas a eventos exógenos al individuo, las principales causas se relacionan con accidentes de transporte terrestre, y agresiones (homicidios).

Para el año 2015 las principales causas fueron accidentes de transporte terrestre y accidentes que obstruyen la respiración.





ALCALDÍA MUNICIPAL DE PAICOL ASIS 2017



Figura 28. Mortalidad por causa externa del 2005 al 2015, municipio de Paicol Huila.

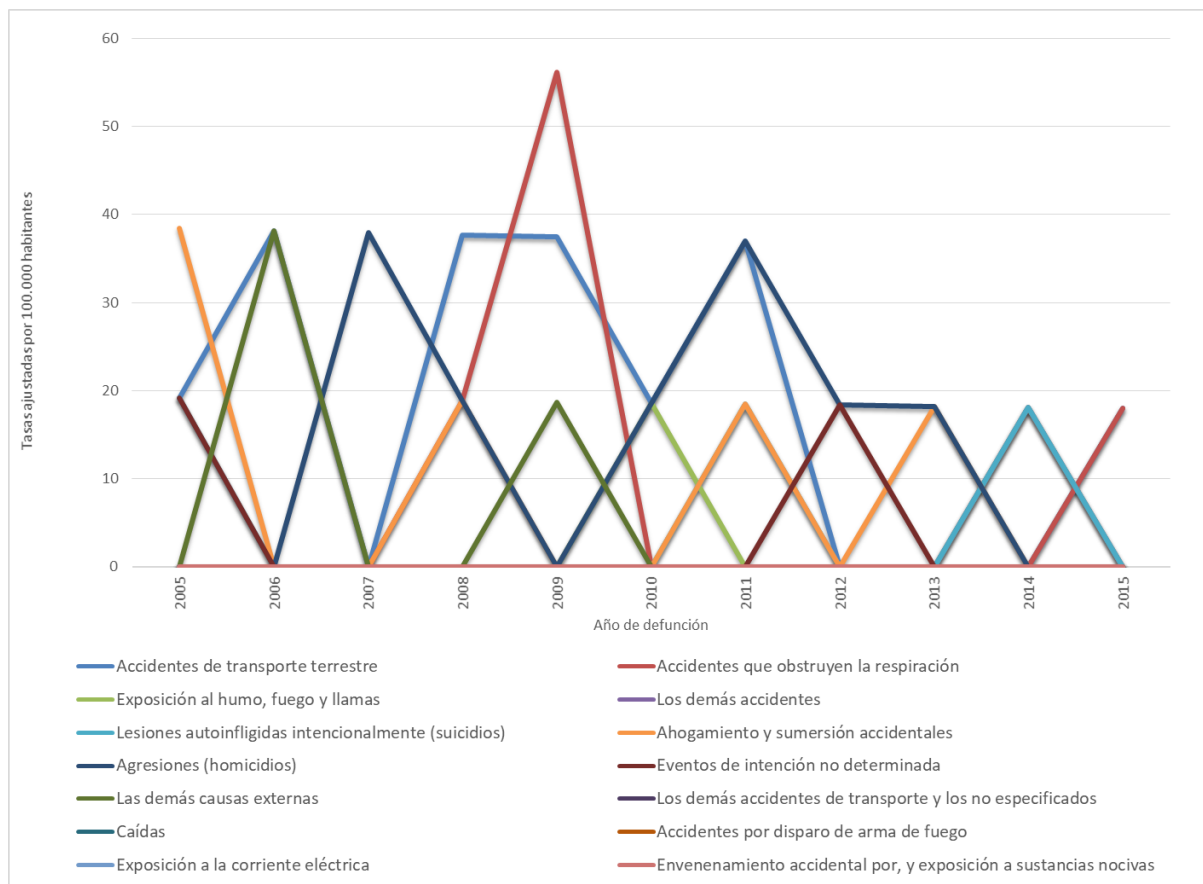

FUENTE: Bodega de Datos de SISPRO (SGD) – Registro de Estadísticas Vitales

Aunque la mortalidad por causas externas en las mujeres presenta una tasa más baja que la de los hombres los eventos que repuntan son las mortalidades por ahogamiento y sumersión accidentales (79,62 x 100.000 habitantes para el 2005), accidentes de transporte terrestre (38,74x 100.000 habitantes para el 2008) con tendencia a disminuir, pues en el año 2015, no se presentaron muertes por esta causa.





ALCALDÍA MUNICIPAL DE PAICOL ASIS 2017



Figura 29. Mortalidad por causa externa mujeres del 2005 al 2015, municipio de Paicol Huila.

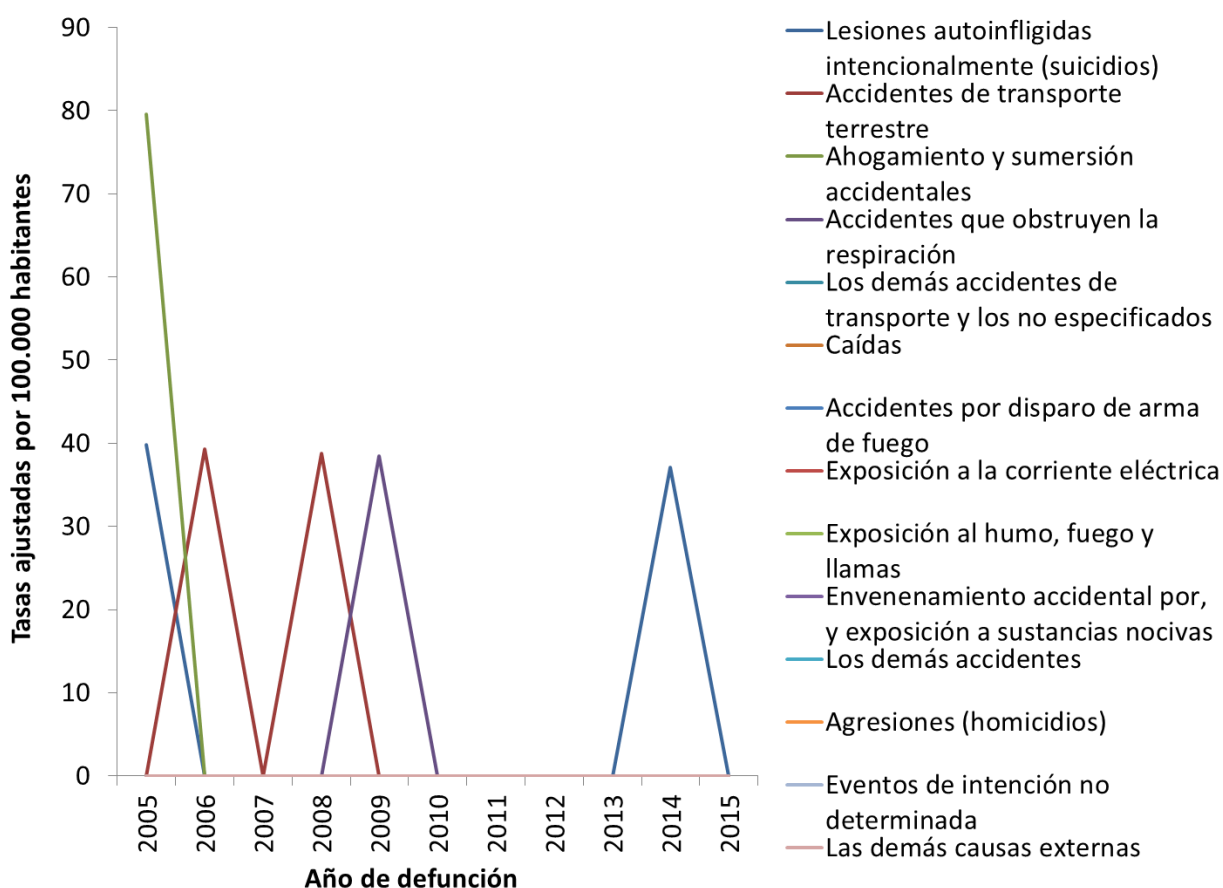

FUENTE: Bodega de Datos de SISPRO (SGD) – Registro de Estadísticas Vitales

En el Municipio de Paicol, en la población masculina continúa siendo para el año 2015, la primera causa de mortalidad los accidentes de transporte terrestre con una tasa de 35.12 x 100.000 habitantes, seguido de accidentes que obstruyen la respiración.





ALCALDÍA MUNICIPAL DE PAICOL ASIS 2017



Figura 30. Mortalidad por causa externa hombres del 2005 al 2015, municipio de Paicol Huila.

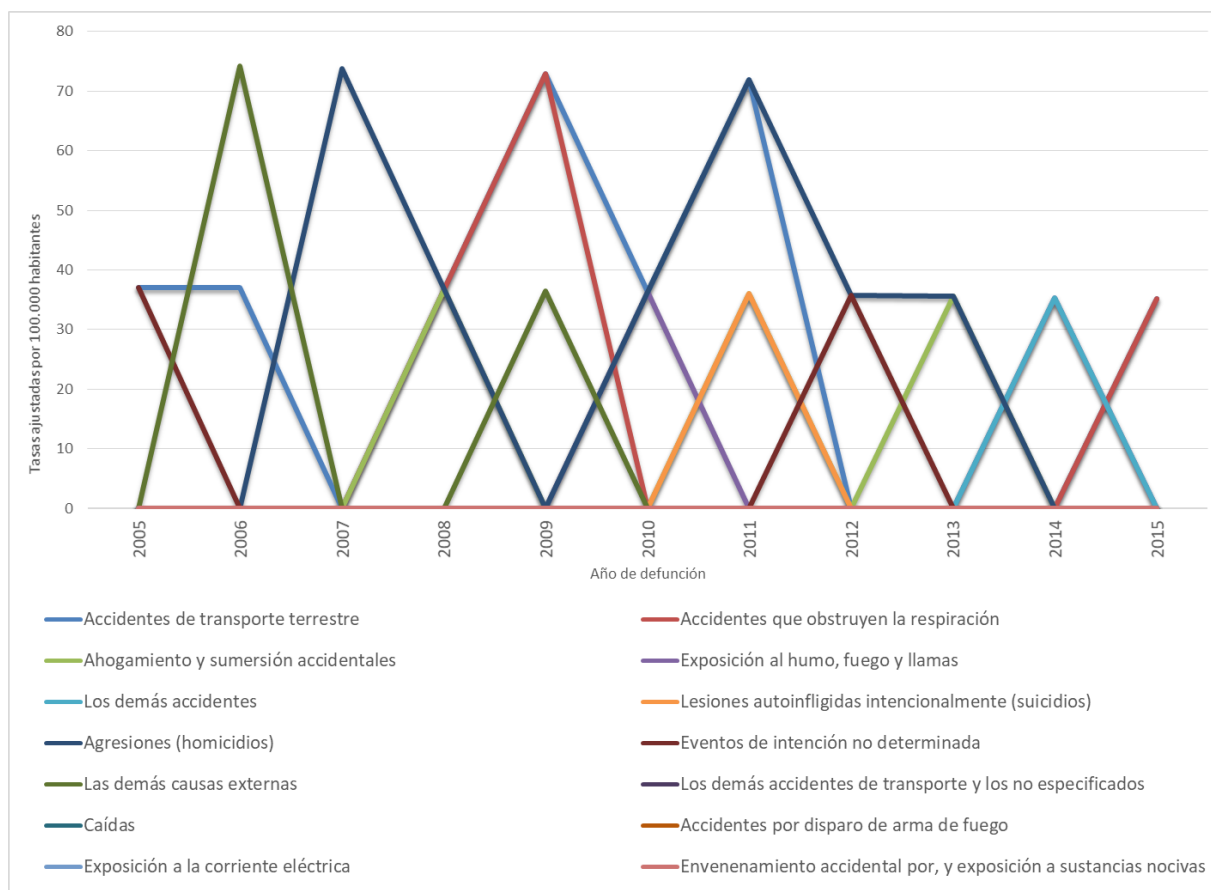

FUENTE: Bodega de Datos de SISPRO (SGD) – Registro de Estadísticas Vitales

Las demás Causas

A este grupo pertenecen las muertes por algunas enfermedades crónicas no transmisibles, en este grupo se encuentra la diabetes mellitus, deficiencias nutricionales y anemias nutricionales, trastornos mentales y del comportamiento, enfermedades del sistema nervioso, excepto meningitis, enfermedades crónicas de las vías respiratorias inferiores, entre otras. En el municipio de Paicol las principales causas entre el 2005 y el 2015 son principalmente las enfermedades crónicas de las vías respiratorias inferiores (tasa de 75.87





ALCALDÍA MUNICIPAL DE PAICOL ASIS 2017



x 100.000 habitantes para el 2007), aunque para el 2015 estas ocupan el segundo lugar. La Diabetes mellitus, es la segunda causa en el periodo 2005 al 2015, sin embargo, se evidencia una moderada disminución en el año 2015.

Para el año 2015 las principales causas fueron las enfermedades del sistema urinario con una tasa de 53.9 x 100.000 habitantes, seguida de Enfermedades crónicas de las vías respiratorias inferiores con una tasa de 35,93 x 100.000 habitantes; en tercer lugar, se encuentra el resto de enfermedades del sistema digestivo con una tasa de 35,93 x 100.000 habitantes.

73

Figura 31. Mortalidad por las demás causas, Paicol del 2005 al 2015, municipio de Paicol Huila.

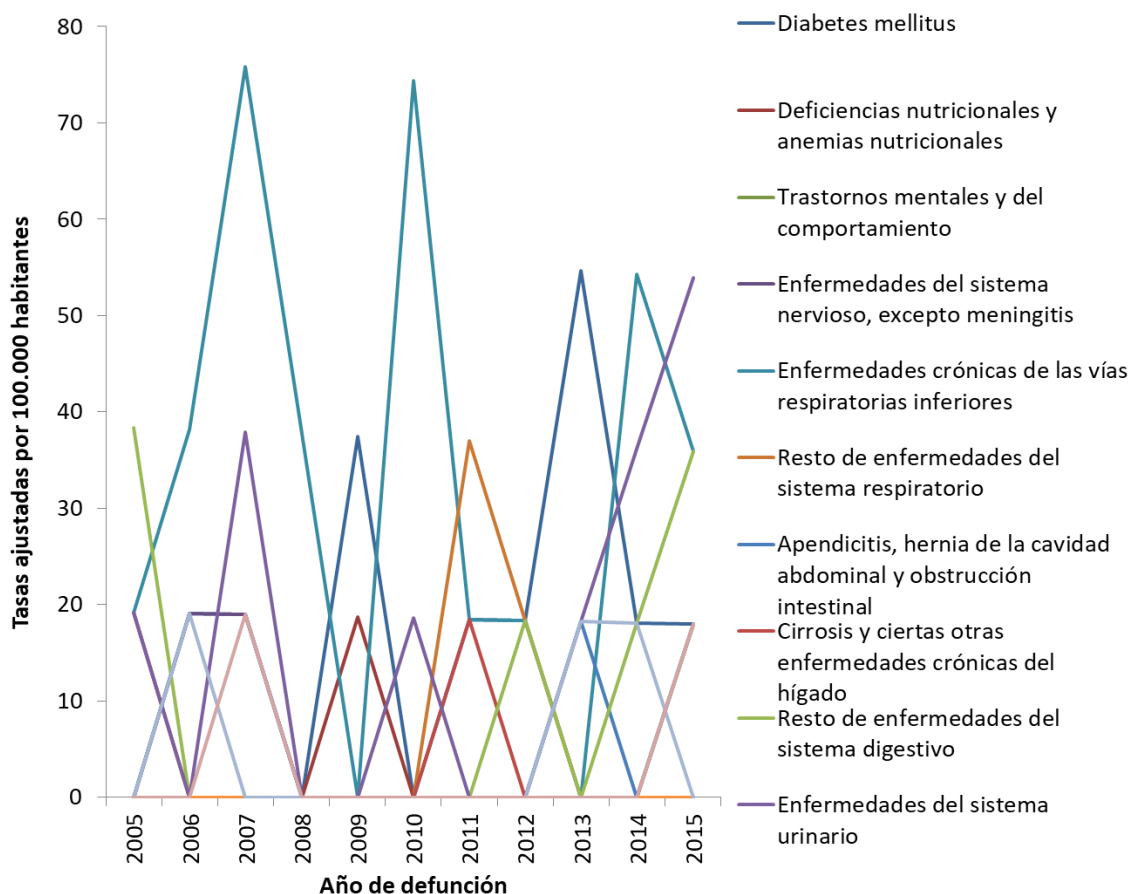

FUENTE: Bodega de Datos de SISPRO (SGD) – Registro de Estadísticas Vitales





ALCALDÍA MUNICIPAL DE PAICOL ASIS 2017



En la población femenina se destaca dentro de las principales causas de mortalidad en este grupo, la diabetes, las enfermedades crónicas de las vías respiratorias inferiores y el resto de enfermedades del sistema digestivo con una tasa de 36.79 x 100.000 habitantes.

Figura 32. Mortalidad por las demás causas, mujeres del 2005 al 2015, municipio de Paicol Huila.

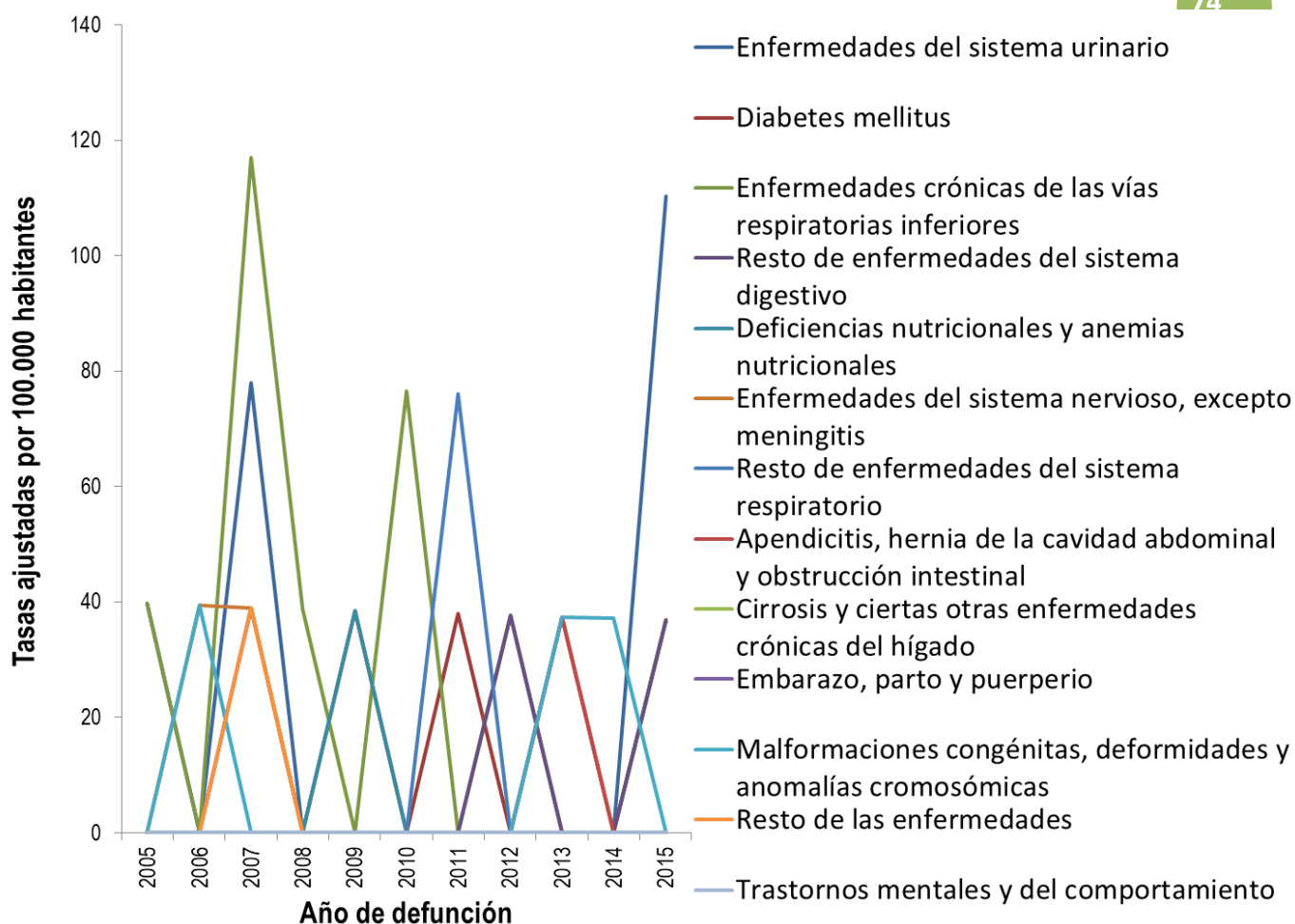

FUENTE: Bodega de Datos de SISPRO (SGD) – Registro de Estadísticas Vitales





ALCALDÍA MUNICIPAL DE PAICOL ASIS 2017



En relación a los hombres se puede evidenciar que para el 2015, las enfermedades crónicas de las vías respiratorias inferiores, el resto de enfermedades del sistema respiratorio y el resto de enfermedades del sistema digestivo son las principales causas de muerte con una tasa de 35,12 x 100.000 habitantes.

Figura 33. Mortalidad por las demás causas, hombres del 2005 al 2015, municipio de Paicol Huila.

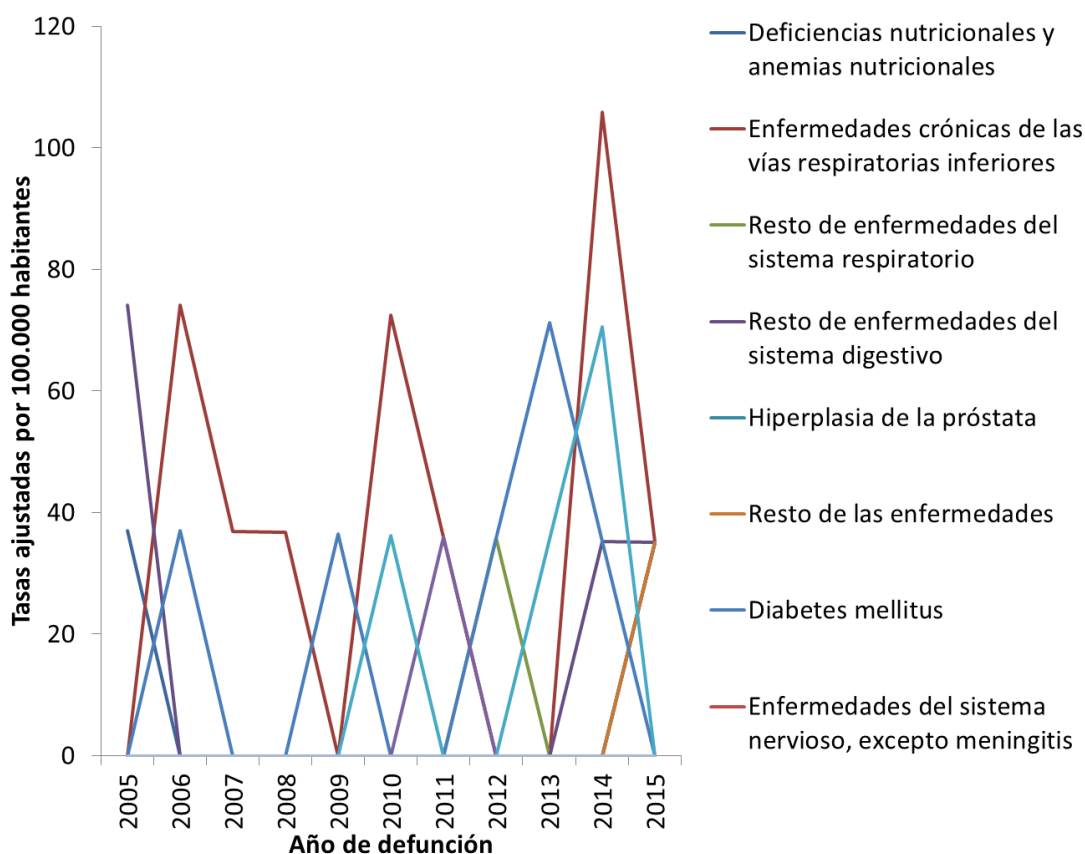

FUENTE: Bodega de Datos de SISPRO (SGD) – Registro de Estadísticas Vitales

Semaforización de mortalidad PDSP

Calle 4 No. 6-68, 2° Piso
Tel 8378031 Ext 5002, Código Postal: 415040
Web: www.paicol-huila.gov.co E-mail: alcaldia@paicol-huila.gov.co





ALCALDÍA MUNICIPAL DE PAICOL ASIS 2017



A continuación, se utilizará estimación de intervalos de confianza al 95% para identificar aquellos indicadores de mortalidad que se encuentran en peor o mejor condición de los referentes del departamento.

La semaforización se codifica así:

AMARILLA: Cuando la diferencia relativa es 1 o el intervalo de confianza atraviesa el 1 lo cual implica que no hay diferencias significativas entre el indicador del municipio y el departamental.

ROJO: Cuando la diferencia relativa es mayor de 1 o el intervalo de confianza no atraviesa el 1 lo cual implica que el indicador del Municipio es significativamente más alto que el departamental.

VERDE: Cuando la diferencia relativa es menor de 1 o el intervalo de confianza no atraviesa el 1 lo cual implica que el indicador del municipio es significativamente más bajo que el departamental.

De igual manera se representa a través de flechas el comportamiento de los eventos a través de las diferentes vigencias.

Para el presente ejercicio se tomaron las causas de mortalidad con las tasas más altas.

Tabla 13. Semaforización mortalidad PDSP

Causa de muerte	HUILA 2015	PAICOL 2015	Comportamiento												
			2006	2007	2008	2009	2010	2011	2012	2013	2014	2015			
Tasa de mortalidad ajustada por edad por accidentes de transporte terrestre	23,34	17,96	↗	↘	↗	↘	↘	↗	↘	-	-	↗			
Tasa de mortalidad ajustada por edad por tumor maligno de mama	13,70	36,79	-	-	↗	↘	-	-	-	-	-	↗			
Tasa de mortalidad ajustada por edad por tumor maligno del cuello uterino	11,58	0,00	-	-	↗	↘	-	-	-	-	-	-			
Tasa de mortalidad ajustada por edad por tumor maligno de la próstata	18,53	0,00	-	-	↗	↘	-	-	-	-	-	-			
Tasa de mortalidad ajustada por edad por tumor maligno del estomago	17,23	0,00	↘	↘	-	-	-	↗	↘	↗	↘	↘			





ALCALDÍA MUNICIPAL DE PAICOL ASIS 2017



Tasa de mortalidad ajustada por edad por diabetes mellitus	18,70	17,96	↗ ↘ ↘ ↗ ↘ ↗ ↘ ↗ ↘
Tasa de mortalidad ajustada por edad por lesiones auto-inflingidas intencionalmente	8,18	0,00	↘ - - - - ↗ ↘ - ↗ ↘
Tasa de mortalidad ajustada por edad por trastornos mentales y del comportamiento	1,49	0,00	- - - - - - - - -
Tasa de mortalidad ajustada por edad por agresiones (homicidios)	18,50	0,00	- ↗ ↘ ↘ ↗ ↗ ↘ ↘ ↘ -
Tasa de mortalidad ajustada por edad por malaria	0,00	0,00	0 0 0 0 0 0 0 0 0
Tasa de mortalidad ajustada por edad por enfermedades infecciosas (A00-A99)	2,75	0,00	- ↗ ↘ - - - - - - -
Tasa de mortalidad ajustada por edad por exposición a fuerzas de la naturaleza	0,00	0,00	- - - - - - - - -

FUENTE: Bodega de Datos de SISPRO (SGD) – Registro de Estadísticas Vitales

En el Municipio de Paicol se registró una tasa de mortalidad que se encuentra por encima del departamento, que corresponden a la Tasa de mortalidad ajustada por edad por tumor maligno de mama con un valor de 36,79.

2.1.3 Mortalidad Materno Infantil y en la niñez

A continuación se presenta el análisis de la mortalidad infantil y en la niñez en la cual se utiliza la lista de los 16 grandes grupos que corresponde a ciertas enfermedades infecciosas y parasitarias; tumores (neoplasias); enfermedades de la sangre y de los órganos hematopoyéticos y ciertos trastornos que afectan el mecanismo de la inmunidad; enfermedades endocrinas, nutricionales y metabólicas; enfermedades del sistema nervioso; enfermedades del oído y de la apófisis mastoides; enfermedades del sistema circulatorio; enfermedades del sistema respiratorio; enfermedades del sistema digestivo; enfermedades del sistema genitourinario; ciertas afecciones originadas en el periodo perinatal; malformaciones congénitas, deformidades y anomalías cromosómicas; signos síntomas y hallazgos anormales clínicos y de laboratorio, no clasificados en otra parte; todas las demás enfermedades; causas externas de morbilidad y mortalidad; Síndrome Respiratorio Agudo Grave – SRAG.





ALCALDÍA MUNICIPAL DE PAICOL ASIS 2017



La muerte materna, infantil y en la niñez es un indicador que determina injusticia social, inequidad de género y pobreza en la población de cierto modo más vulnerable; la muerte en el embarazo o en la infancia refleja problemas estructurales, tanto de acceso como de atención a la salud; de hecho, es el más dramático de una serie de eventos que revelan la falta de acciones para atender la situación de atraso, marginación y rezago en la que vive un sector.

Este indicador se encuentra vinculado a las condiciones de pobreza y el acceso efectivo a las instituciones sanitarias, se encuentra ligado al desarrollo de políticas públicas efectivas y eficientes.

Tabla 14. Número de muertes en menores de un año.

Causa de muerte según lista de tabulación para la mortalidad infantil y del niño	Total										
	2005	2006	2007	2008	2009	2010	2011	2012	2013	2014	2015
Ciertas enfermedades infecciosas y parasitarias	0,00	0,00	0,00	0,00	0,00	0,00	0,00	0,00	0,00	0,00	0,00
Tumores (neoplasias)	0,00	0,00	0,00	0,00	0,00	0,00	0,00	0,00	0,00	0,00	0,00
Enfermedades de la sangre y de los órganos hematopoyéticos	0,00	0,00	0,00	0,00	0,00	0,00	0,00	0,00	0,00	0,00	0,00
Enfermedades endocrinas, nutricionales y metabólicas	0,00	0,00	0,00	0,00	0,00	0,00	0,00	0,00	0,00	0,00	0,00
Enfermedades del sistema nervioso	1,00	0,00	0,00	0,00	0,00	0,00	0,00	0,00	0,00	0,00	0,00
Enfermedades del oído y de la apófisis mastoides	0,00	0,00	0,00	0,00	0,00	0,00	0,00	0,00	0,00	0,00	0,00
Enfermedades del sistema circulatorio	0,00	0,00	0,00	0,00	0,00	0,00	0,00	0,00	0,00	0,00	0,00
Enfermedades del sistema respiratorio	0,00	0,00	0,00	0,00	0,00	0,00	0,00	0,00	0,00	0,00	0,00
Enfermedades del sistema digestivo	1,00	0,00	0,00	0,00	0,00	0,00	0,00	0,00	0,00	0,00	0,00
Enfermedades del sistema genitourinario	0,00	0,00	0,00	0,00	0,00	0,00	0,00	0,00	0,00	0,00	0,00
Ciertas afecciones originadas en el periodo perinatal	3,00	0,00	0,00	0,00	0,00	0,00	4,00	0,00	2,00	0,00	0,00
Malformaciones congénitas, deformidades y anomalías cromosómicas	0,00	1,00	0,00	0,00	0,00	0,00	0,00	0,00	1,00	0,00	0,00
Signos, síntomas y hallazgos anormales clínicos y de laboratorio	0,00	0,00	0,00	0,00	0,00	0,00	0,00	0,00	0,00	0,00	0,00
Todas las demás enfermedades	0,00	0,00	0,00	0,00	0,00	0,00	0,00	0,00	0,00	0,00	0,00
Causas externas de morbilidad y mortalidad	0,00	0,00	0,00	0,00	0,00	0,00	0,00	0,00	1,00	0,00	1,00

FUENTE: Bodega de Datos de SISPRO (SGD) – Registro de Estadísticas Vitales





ALCALDÍA MUNICIPAL DE PAICOL

ASIS 2017



Tabla 15. Número de muertes en niños menores de un año.

Causa de muerte según lista de tabulación para la mortalidad infantil y del niño	Hombres										
	2005	2006	2007	2008	2009	2010	2011	2012	2013	2014	2015
Ciertas enfermedades infecciosas y parasitarias	0,00	0,00	0,00	0,00	0,00	0,00	0,00	0,00	0,00	0,00	0,00
Tumores (neoplasias)	0,00	0,00	0,00	0,00	0,00	0,00	0,00	0,00	0,00	0,00	0,00
Enfermedades de la sangre y de los órganos hematopoyéticos	0,00	0,00	0,00	0,00	0,00	0,00	0,00	0,00	0,00	0,00	0,00
Enfermedades endocrinas, nutricionales y metabólicas	0,00	0,00	0,00	0,00	0,00	0,00	0,00	0,00	0,00	0,00	0,00
Enfermedades del sistema nervioso	1,00	0,00	0,00	0,00	0,00	0,00	0,00	0,00	0,00	0,00	0,00
Enfermedades del oído y de la apófisis mastoides	0,00	0,00	0,00	0,00	0,00	0,00	0,00	0,00	0,00	0,00	0,00
Enfermedades del sistema circulatorio	0,00	0,00	0,00	0,00	0,00	0,00	0,00	0,00	0,00	0,00	0,00
Enfermedades del sistema respiratorio	0,00	0,00	0,00	0,00	0,00	0,00	0,00	0,00	0,00	0,00	0,00
Enfermedades del sistema digestivo	1,00	0,00	0,00	0,00	0,00	0,00	0,00	0,00	0,00	0,00	0,00
Enfermedades del sistema genitourinario	0,00	0,00	0,00	0,00	0,00	0,00	0,00	0,00	0,00	0,00	0,00
Ciertas afecciones originadas en el periodo perinatal	3,00	0,00	0,00	0,00	0,00	0,00	4,00	0,00	1,00	0,00	0,00
Malformaciones congénitas, deformidades y anomalías cromosómicas	0,00	0,00	0,00	0,00	0,00	0,00	0,00	0,00	0,00	0,00	0,00
Signos, síntomas y hallazgos anormales clínicos y de laboratorio	0,00	0,00	0,00	0,00	0,00	0,00	0,00	0,00	0,00	0,00	0,00
Todas las demás enfermedades	0,00	0,00	0,00	0,00	0,00	0,00	0,00	0,00	0,00	0,00	0,00
Causas externas de morbilidad y mortalidad	0,00	0,00	0,00	0,00	0,00	0,00	0,00	0,00	1,00	0,00	1,00

FUENTE: Bodega de Datos de SISPRO (SGD) – Registro de Estadísticas Vitales

Tabla 16. Número de muertes en niñas en menores de un año

Causa de muerte según lista de tabulación para la mortalidad infantil y del niño	Mujeres										
	2005	2006	2007	2008	2009	2010	2011	2012	2013	2014	2015
Ciertas enfermedades infecciosas y parasitarias	0,00	0,00	0,00	0,00	0,00	0,00	0,00	0,00	0,00	0,00	0,00
Tumores (neoplasias)	0,00	0,00	0,00	0,00	0,00	0,00	0,00	0,00	0,00	0,00	0,00
Enfermedades de la sangre y de los órganos hematopoyéticos	0,00	0,00	0,00	0,00	0,00	0,00	0,00	0,00	0,00	0,00	0,00
Enfermedades endocrinas, nutricionales y metabólicas	0,00	0,00	0,00	0,00	0,00	0,00	0,00	0,00	0,00	0,00	0,00
Enfermedades del sistema nervioso	0,00	0,00	0,00	0,00	0,00	0,00	0,00	0,00	0,00	0,00	0,00
Enfermedades del oído y de la apófisis mastoides	0,00	0,00	0,00	0,00	0,00	0,00	0,00	0,00	0,00	0,00	0,00
Enfermedades del sistema circulatorio	0,00	0,00	0,00	0,00	0,00	0,00	0,00	0,00	0,00	0,00	0,00
Enfermedades del sistema respiratorio	0,00	0,00	0,00	0,00	0,00	0,00	0,00	0,00	0,00	0,00	0,00
Enfermedades del sistema digestivo	0,00	0,00	0,00	0,00	0,00	0,00	0,00	0,00	0,00	0,00	0,00
Enfermedades del sistema genitourinario	0,00	0,00	0,00	0,00	0,00	0,00	0,00	0,00	0,00	0,00	0,00
Ciertas afecciones originadas en el periodo perinatal	0,00	0,00	0,00	0,00	0,00	0,00	0,00	0,00	1,00	0,00	0,00
Malformaciones congénitas, deformidades y anomalías cromosómicas	0,00	1,00	0,00	0,00	0,00	0,00	0,00	0,00	1,00	0,00	0,00
Signos, síntomas y hallazgos anormales clínicos y de laboratorio	0,00	0,00	0,00	0,00	0,00	0,00	0,00	0,00	0,00	0,00	0,00
Todas las demás enfermedades	0,00	0,00	0,00	0,00	0,00	0,00	0,00	0,00	0,00	0,00	0,00
Causas externas de morbilidad y mortalidad	0,00	0,00	0,00	0,00	0,00	0,00	0,00	0,00	0,00	0,00	0,00

FUENTE: Bodega de Datos de SISPRO (SGD) – Registro de Estadísticas Vitales





ALCALDÍA MUNICIPAL DE PAICOL ASIS 2017



Tabla 17. Número de muertes en menores de uno a cuatro años.

Causa de muerte según lista de tabulación para la mortalidad infantil y del niño	Total										
	2005	2006	2007	2008	2009	2010	2011	2012	2013	2014	2015
Ciertas enfermedades infecciosas y parasitarias	0,00	0,00	0,00	0,00	0,00	0,00	0,00	0,00	0,00	0,00	0,00
Tumores (neoplasias)	0,00	0,00	0,00	0,00	0,00	0,00	0,00	0,00	0,00	0,00	0,00
Enfermedades de la sangre y de los órganos hematopoyéticos	0,00	0,00	0,00	0,00	0,00	0,00	0,00	0,00	0,00	0,00	0,00
Enfermedades endocrinas, nutricionales y metabólicas	0,00	0,00	0,00	0,00	1,00	0,00	0,00	0,00	0,00	0,00	0,00
Enfermedades del sistema nervioso	0,00	0,00	0,00	0,00	0,00	0,00	0,00	0,00	0,00	0,00	0,00
Enfermedades del oído y de la apófisis mastoides	0,00	0,00	0,00	0,00	0,00	0,00	0,00	0,00	0,00	0,00	0,00
Enfermedades del sistema circulatorio	0,00	0,00	0,00	0,00	0,00	0,00	0,00	0,00	0,00	0,00	0,00
Enfermedades del sistema respiratorio	0,00	0,00	0,00	0,00	0,00	0,00	0,00	0,00	0,00	0,00	0,00
Enfermedades del sistema digestivo	0,00	0,00	0,00	0,00	0,00	0,00	0,00	0,00	0,00	0,00	0,00
Enfermedades del sistema genitourinario	0,00	0,00	0,00	0,00	0,00	0,00	0,00	0,00	0,00	0,00	0,00
Ciertas afecciones originadas en el periodo perinatal	0,00	0,00	0,00	0,00	0,00	0,00	0,00	0,00	0,00	0,00	0,00
Malformaciones congénitas, deformidades y anomalías cromosómicas	0,00	0,00	0,00	0,00	0,00	0,00	0,00	0,00	0,00	0,00	0,00
Signos, síntomas y hallazgos anormales clínicos y de laboratorio	0,00	0,00	0,00	0,00	0,00	0,00	0,00	0,00	0,00	0,00	0,00
Todas las demás enfermedades	0,00	0,00	0,00	0,00	0,00	0,00	0,00	0,00	0,00	0,00	0,00
Causas externas de morbilidad y mortalidad	0,00	0,00	0,00	0,00	0,00	0,00	1,00	0,00	0,00	0,00	1,00

FUENTE: Bodega de Datos de SISPRO (SGD) – Registro de Estadísticas Vitales

Tabla 18. Número de muertes en niñas menores de uno a cuatro años.

Causa de muerte según lista de tabulación para la mortalidad infantil y del niño	Mujeres										
	2005	2006	2007	2008	2009	2010	2011	2012	2013	2014	2015
Ciertas enfermedades infecciosas y parasitarias	0,00	0,00	0,00	0,00	0,00	0,00	0,00	0,00	0,00	0,00	0,00
Tumores (neoplasias)	0,00	0,00	0,00	0,00	0,00	0,00	0,00	0,00	0,00	0,00	0,00
Enfermedades de la sangre y de los órganos hematopoyéticos	0,00	0,00	0,00	0,00	0,00	0,00	0,00	0,00	0,00	0,00	0,00
Enfermedades endocrinas, nutricionales y metabólicas	0,00	0,00	0,00	0,00	1,00	0,00	0,00	0,00	0,00	0,00	0,00
Enfermedades del sistema nervioso	0,00	0,00	0,00	0,00	0,00	0,00	0,00	0,00	0,00	0,00	0,00
Enfermedades del oído y de la apófisis mastoides	0,00	0,00	0,00	0,00	0,00	0,00	0,00	0,00	0,00	0,00	0,00
Enfermedades del sistema circulatorio	0,00	0,00	0,00	0,00	0,00	0,00	0,00	0,00	0,00	0,00	0,00
Enfermedades del sistema respiratorio	0,00	0,00	0,00	0,00	0,00	0,00	0,00	0,00	0,00	0,00	0,00
Enfermedades del sistema digestivo	0,00	0,00	0,00	0,00	0,00	0,00	0,00	0,00	0,00	0,00	0,00
Enfermedades del sistema genitourinario	0,00	0,00	0,00	0,00	0,00	0,00	0,00	0,00	0,00	0,00	0,00
Ciertas afecciones originadas en el periodo perinatal	0,00	0,00	0,00	0,00	0,00	0,00	0,00	0,00	0,00	0,00	0,00
Malformaciones congénitas, deformidades y anomalías cromosómicas	0,00	0,00	0,00	0,00	0,00	0,00	0,00	0,00	0,00	0,00	0,00
Signos, síntomas y hallazgos anormales clínicos y de laboratorio	0,00	0,00	0,00	0,00	0,00	0,00	0,00	0,00	0,00	0,00	0,00
Todas las demás enfermedades	0,00	0,00	0,00	0,00	0,00	0,00	0,00	0,00	0,00	0,00	0,00
Causas externas de morbilidad y mortalidad	0,00	0,00	0,00	0,00	0,00	0,00	0,00	0,00	0,00	0,00	0,00

FUENTE: Bodega de Datos de SISPRO (SGD) – Registro de Estadísticas Vitales

Calle 4 No. 6-68, 2° Piso
Tel 8378031 Ext 5002, Código Postal: 415040
Web.: www.paicol-huila.gov.co E-mail.: alcaldia@paicol-huila.gov.co





ALCALDÍA MUNICIPAL DE PAICOL ASIS 2017



Tabla 19. Número de muertes en niños menores de uno a cuatro años.

Causa de muerte según lista de tabulación para la mortalidad infantil y del niño	Hombres										
	2005	2006	2007	2008	2009	2010	2011	2012	2013	2014	2015
Ciertas enfermedades infecciosas y parasitarias	0,00	0,00	0,00	0,00	0,00	0,00	0,00	0,00	0,00	0,00	0,00
Tumores (neoplasias)	0,00	0,00	0,00	0,00	0,00	0,00	0,00	0,00	0,00	0,00	0,00
Enfermedades de la sangre y de los órganos hematopoyéticos	0,00	0,00	0,00	0,00	0,00	0,00	0,00	0,00	0,00	0,00	0,00
Enfermedades endocrinas, nutricionales y metabólicas	0,00	0,00	0,00	0,00	0,00	0,00	0,00	0,00	0,00	0,00	0,00
Enfermedades del sistema nervioso	0,00	0,00	0,00	0,00	0,00	0,00	0,00	0,00	0,00	0,00	0,00
Enfermedades del oído y de la apófisis mastoides	0,00	0,00	0,00	0,00	0,00	0,00	0,00	0,00	0,00	0,00	0,00
Enfermedades del sistema circulatorio	0,00	0,00	0,00	0,00	0,00	0,00	0,00	0,00	0,00	0,00	0,00
Enfermedades del sistema respiratorio	0,00	0,00	0,00	0,00	0,00	0,00	0,00	0,00	0,00	0,00	0,00
Enfermedades del sistema digestivo	0,00	0,00	0,00	0,00	0,00	0,00	0,00	0,00	0,00	0,00	0,00
Enfermedades del sistema genitourinario	0,00	0,00	0,00	0,00	0,00	0,00	0,00	0,00	0,00	0,00	0,00
Ciertas afecciones originadas en el periodo perinatal	0,00	0,00	0,00	0,00	0,00	0,00	0,00	0,00	0,00	0,00	0,00
Malformaciones congénitas, deformidades y anomalías cromosómicas	0,00	0,00	0,00	0,00	0,00	0,00	0,00	0,00	0,00	0,00	0,00
Signos, síntomas y hallazgos anormales clínicos y de laboratorio	0,00	0,00	0,00	0,00	0,00	0,00	0,00	0,00	0,00	0,00	0,00
Todas las demás enfermedades	0,00	0,00	0,00	0,00	0,00	0,00	0,00	0,00	0,00	0,00	0,00
Causas externas de morbilidad y mortalidad	0,00	0,00	0,00	0,00	0,00	0,00	0,00	0,00	1,00	0,00	1,00

FUENTE: Bodega de Datos de SISPRO (SGD) – Registro de Estadísticas Vitales

Tabla 20. Número de muertes en menores de cinco años.

Causa de muerte según lista de tabulación para la mortalidad infantil y del niño	Total										
	2005	2006	2007	2008	2009	2010	2011	2012	2013	2014	2015
Ciertas enfermedades infecciosas y parasitarias	0,00	0,00	0,00	0,00	0,00	0,00	0,00	0,00	0,00	0,00	0,00
Tumores (neoplasias)	0,00	0,00	0,00	0,00	0,00	0,00	0,00	0,00	0,00	0,00	0,00
Enfermedades de la sangre y de los órganos hematopoyéticos	0,00	0,00	0,00	0,00	0,00	0,00	0,00	0,00	0,00	0,00	0,00
Enfermedades endocrinas, nutricionales y metabólicas	0,00	0,00	0,00	0,00	1,00	0,00	0,00	0,00	0,00	0,00	0,00
Enfermedades del sistema nervioso	1,00	0,00	0,00	0,00	0,00	0,00	0,00	0,00	0,00	0,00	0,00
Enfermedades del oído y de la apófisis mastoides	0,00	0,00	0,00	0,00	0,00	0,00	0,00	0,00	0,00	0,00	0,00
Enfermedades del sistema circulatorio	0,00	0,00	0,00	0,00	0,00	0,00	0,00	0,00	0,00	0,00	0,00
Enfermedades del sistema respiratorio	0,00	0,00	0,00	0,00	0,00	0,00	0,00	0,00	0,00	0,00	0,00
Enfermedades del sistema digestivo	1,00	0,00	0,00	0,00	0,00	0,00	0,00	0,00	0,00	0,00	0,00
Enfermedades del sistema genitourinario	0,00	0,00	0,00	0,00	0,00	0,00	0,00	0,00	0,00	0,00	0,00
Ciertas afecciones originadas en el periodo perinatal	3,00	0,00	0,00	0,00	0,00	0,00	4,00	0,00	2,00	0,00	0,00
Malformaciones congénitas, deformidades y anomalías cromosómicas	0,00	1,00	0,00	0,00	0,00	0,00	0,00	0,00	1,00	0,00	0,00
Signos, síntomas y hallazgos anormales clínicos y de laboratorio	0,00	0,00	0,00	0,00	0,00	0,00	0,00	0,00	0,00	0,00	0,00
Todas las demás enfermedades	0,00	0,00	0,00	0,00	0,00	0,00	0,00	0,00	0,00	0,00	0,00
Causas externas de morbilidad y mortalidad	0,00	0,00	0,00	0,00	0,00	0,00	1,00	0,00	2,00	0,00	2,00

FUENTE: Bodega de Datos de SISPRO (SGD) – Registro de Estadísticas Vitales





ALCALDÍA MUNICIPAL DE PAICOL

ASIS 2017



Tabla 21. Número de casos de mortalidad en menores de 5 años mujeres.

Causa de muerte según lista de tabulación para la mortalidad infantil y del niño	Mujeres										
	2005	2006	2007	2008	2009	2010	2011	2012	2013	2014	2015
Ciertas enfermedades infecciosas y parasitarias	0,00	0,00	0,00	0,00	0,00	0,00	0,00	0,00	0,00	0,00	0,00
Tumores (neoplasias)	0,00	0,00	0,00	0,00	0,00	0,00	0,00	0,00	0,00	0,00	0,00
Enfermedades de la sangre y de los órganos hematopoyéticos	0,00	0,00	0,00	0,00	0,00	0,00	0,00	0,00	0,00	0,00	0,00
Enfermedades endocrinas, nutricionales y metabólicas	0,00	0,00	0,00	0,00	1,00	0,00	0,00	0,00	0,00	0,00	0,00
Enfermedades del sistema nervioso	0,00	0,00	0,00	0,00	0,00	0,00	0,00	0,00	0,00	0,00	0,00
Enfermedades del oído y de la apófisis mastoides	0,00	0,00	0,00	0,00	0,00	0,00	0,00	0,00	0,00	0,00	0,00
Enfermedades del sistema circulatorio	0,00	0,00	0,00	0,00	0,00	0,00	0,00	0,00	0,00	0,00	0,00
Enfermedades del sistema respiratorio	0,00	0,00	0,00	0,00	0,00	0,00	0,00	0,00	0,00	0,00	0,00
Enfermedades del sistema digestivo	0,00	0,00	0,00	0,00	0,00	0,00	0,00	0,00	0,00	0,00	0,00
Enfermedades del sistema genitourinario	0,00	0,00	0,00	0,00	0,00	0,00	0,00	0,00	0,00	0,00	0,00
Ciertas afecciones originadas en el periodo perinatal	0,00	0,00	0,00	0,00	0,00	0,00	0,00	0,00	1,00	0,00	0,00
Malformaciones congénitas, deformidades y anomalías cromosómicas	0,00	1,00	0,00	0,00	0,00	0,00	0,00	0,00	1,00	0,00	0,00
Signos, síntomas y hallazgos anormales clínicos y de laboratorio	0,00	0,00	0,00	0,00	0,00	0,00	0,00	0,00	0,00	0,00	0,00
Todas las demás enfermedades	0,00	0,00	0,00	0,00	0,00	0,00	0,00	0,00	0,00	0,00	0,00
Causas externas de morbilidad y mortalidad	0,00	0,00	0,00	0,00	0,00	0,00	0,00	0,00	0,00	0,00	0,00

FUENTE: Bodega de Datos de SISPRO (SGD) – Registro de Estadísticas Vitales

Tabla 22. Tasas específicas 16 grandes grupos en menores de 5 años hombres.

Causa de muerte según lista de tabulación para la mortalidad infantil y del niño	Hombres										
	2005	2006	2007	2008	2009	2010	2011	2012	2013	2014	2015
Ciertas enfermedades infecciosas y parasitarias	0,00	0,00	0,00	0,00	0,00	0,00	0,00	0,00	0,00	0,00	0,00
Tumores (neoplasias)	0,00	0,00	0,00	0,00	0,00	0,00	0,00	0,00	0,00	0,00	0,00
Enfermedades de la sangre y de los órganos hematopoyéticos	0,00	0,00	0,00	0,00	0,00	0,00	0,00	0,00	0,00	0,00	0,00
Enfermedades endocrinas, nutricionales y metabólicas	0,00	0,00	0,00	0,00	0,00	0,00	0,00	0,00	0,00	0,00	0,00
Enfermedades del sistema nervioso	1,00	0,00	0,00	0,00	0,00	0,00	0,00	0,00	0,00	0,00	0,00
Enfermedades del oído y de la apófisis mastoides	0,00	0,00	0,00	0,00	0,00	0,00	0,00	0,00	0,00	0,00	0,00
Enfermedades del sistema circulatorio	0,00	0,00	0,00	0,00	0,00	0,00	0,00	0,00	0,00	0,00	0,00
Enfermedades del sistema respiratorio	0,00	0,00	0,00	0,00	0,00	0,00	0,00	0,00	0,00	0,00	0,00
Enfermedades del sistema digestivo	1,00	0,00	0,00	0,00	0,00	0,00	0,00	0,00	0,00	0,00	0,00
Enfermedades del sistema genitourinario	0,00	0,00	0,00	0,00	0,00	0,00	0,00	0,00	0,00	0,00	0,00
Ciertas afecciones originadas en el periodo perinatal	3,00	0,00	0,00	0,00	0,00	0,00	4,00	0,00	1,00	0,00	0,00
Malformaciones congénitas, deformidades y anomalías cromosómicas	0,00	0,00	0,00	0,00	0,00	0,00	0,00	0,00	0,00	0,00	0,00
Signos, síntomas y hallazgos anormales clínicos y de laboratorio	0,00	0,00	0,00	0,00	0,00	0,00	0,00	0,00	0,00	0,00	0,00
Todas las demás enfermedades	0,00	0,00	0,00	0,00	0,00	0,00	0,00	0,00	0,00	0,00	0,00
Causas externas de morbilidad y mortalidad	0,00	0,00	0,00	0,00	0,00	0,00	0,00	0,00	2,00	0,00	2,00

FUENTE: Bodega de Datos de SISPRO (SGD) – Registro de Estadísticas Vitales





ALCALDÍA MUNICIPAL DE PAICOL ASIS 2017



Subgrupo de ciertas enfermedades infecciosas y parasitarias

En el municipio de Paicol durante el periodo de 2005 a 2015 no se registraron eventos de mortalidad por este subgrupo.

Tabla 23. Número de muertes en la infancia y niñez, por ciertas enfermedades infecciosas y parasitarias municipio de Paicol Huila, 2005 – 2015

83

Subgrupos de causas de muerte según lista de tabulación para la mortalidad infantil y del niño (67 causas)	Grupos de edad	No. muertes 2005	No. muertes 2006	No. muertes 2007	No. muertes 2008	No. muertes 2009	No. muertes 2010	No. muertes 2011	No. muertes 2012	No. muertes 2013	No. muertes 2014	No. muertes 2015
Diarrea y gastroenteritis de presunto origen infeccioso (A09)	Menores de 5 años	0	0	0	0	0	0	0	0	0	0	0
	Entre 1 y 4 años	0	0	0	0	0	0	0	0	0	0	0
	Menores de 1 año	0	0	0	0	0	0	0	0	0	0	0
Otras enfermedades infecciosas intestinales (A00-A08)	Menores de 5 años	0	0	0	0	0	0	0	0	0	0	0
	Entre 1 y 4 años	0	0	0	0	0	0	0	0	0	0	0
	Menores de 1 año	0	0	0	0	0	0	0	0	0	0	0
Tuberculosis (A15-A19)	Menores de 5 años	0	0	0	0	0	0	0	0	0	0	0
	Entre 1 y 4 años	0	0	0	0	0	0	0	0	0	0	0
	Menores de 1 año	0	0	0	0	0	0	0	0	0	0	0
Tétanos (A33, A35)	Menores de 5 años	0	0	0	0	0	0	0	0	0	0	0
	Entre 1 y 4 años	0	0	0	0	0	0	0	0	0	0	0
	Menores de 1 año	0	0	0	0	0	0	0	0	0	0	0
Difteria (A36)	Menores de 5 años	0	0	0	0	0	0	0	0	0	0	0
	Entre 1 y 4 años	0	0	0	0	0	0	0	0	0	0	0
	Menores de 1 año	0	0	0	0	0	0	0	0	0	0	0
Tos ferina (A37)	Menores de 5 años	0	0	0	0	0	0	0	0	0	0	0

Calle 4 No. 6-68, 2° Piso

Tel 8378031 Ext 5002, Código Postal: 415040

Web.: www.paicol-huila.gov.co E-mail.: alcaldia@paicol-huila.gov.co





ALCALDÍA MUNICIPAL DE PAICOL

ASIS 2017



	Entre 1 y 4 años	0	0	0	0	0	0	0	0	0	0	0
	Menores de 1 año	0	0	0	0	0	0	0	0	0	0	0
Infección meningocócica (A39)	Menores de 5 años	0	0	0	0	0	0	0	0	0	0	0
	Entre 1 y 4 años	0	0	0	0	0	0	0	0	0	0	0
	Menores de 1 año	0	0	0	0	0	0	0	0	0	0	0
Septicemia (A40-A41)	Menores de 5 años	0	0	0	0	0	0	0	0	0	0	0
	Entre 1 y 4 años	0	0	0	0	0	0	0	0	0	0	0
	Menores de 1 año	0	0	0	0	0	0	0	0	0	0	0
Poliomielitis aguda (A80)	Menores de 5 años	0	0	0	0	0	0	0	0	0	0	0
	Entre 1 y 4 años	0	0	0	0	0	0	0	0	0	0	0
	Menores de 1 año	0	0	0	0	0	0	0	0	0	0	0
Sarampión (B05)	Menores de 5 años	0	0	0	0	0	0	0	0	0	0	0
	Entre 1 y 4 años	0	0	0	0	0	0	0	0	0	0	0
	Menores de 1 año	0	0	0	0	0	0	0	0	0	0	0
Enfermedad por virus de la inmunodeficiencia humana (VIH)	Menores de 5 años	0	0	0	0	0	0	0	0	0	0	0
	Entre 1 y 4 años	0	0	0	0	0	0	0	0	0	0	0
	Menores de 1 año	0	0	0	0	0	0	0	0	0	0	0
Otras enfermedades virales	Menores de 5 años	0	0	0	0	0	0	0	0	0	0	0
	Entre 1 y 4 años	0	0	0	0	0	0	0	0	0	0	0
	Menores de 1 año	0	0	0	0	0	0	0	0	0	0	0
Paludismo	Menores de 5 años	0	0	0	0	0	0	0	0	0	0	0
	Entre 1 y 4 años	0	0	0	0	0	0	0	0	0	0	0
	Menores de 1 año	0	0	0	0	0	0	0	0	0	0	0
Resto de ciertas enfermedades infecciosas y parasitarias	Menores de 5 años	0	0	0	0	0	0	0	0	0	0	0
	Entre 1 y 4 años	0	0	0	0	0	0	0	0	0	0	0





ALCALDÍA MUNICIPAL DE PAICOL ASIS 2017



	Menores de 1 año	0	0	0	0	0	0	0	0	0	0	0
--	------------------	---	---	---	---	---	---	---	---	---	---	---

FUENTE: Bodega de Datos de SISPRO (SGD) – Registro de Estadísticas Vitales

Subgrupo de Tumores (neoplasias)

En el municipio de Paicol no se presentaron mortalidades infantiles por eventos de enfermedades de neoplasias en el periodo de 2005 a 2015.

85

Tabla 24. Número de muertes en la infancia y niñez, por neoplasias municipio de Paicol Huila, 2005 – 2015

Subgrupos de causas de muerte según lista de tabulación para la mortalidad infantil y del niño (67 causas)	Grupos de edad	No. muertes 2005	No. muertes 2006	No. muertes 2007	No. muertes 2008	No. muertes 2009	No. muertes 2010	No. muertes 2011	No. muertes 2012	No. muertes 2013	No. muertes 2014	No. muertes 2015
Leucemia (C91-C95)	Menores de 5 años	0	0	0	0	0	0	0	0	0	0	0
	Entre 1 y 4 años	0	0	0	0	0	0	0	0	0	0	0
	Menores de 1 año	0	0	0	0	0	0	0	0	0	0	0
Resto de tumores malignos (C00-C90, C96-C97)	Menores de 5 años	0	0	0	0	0	0	0	0	0	0	0
	Entre 1 y 4 años	0	0	0	0	0	0	0	0	0	0	0
	Menores de 1 año	0	0	0	0	0	0	0	0	0	0	0
Resto de tumores (D00-D48)	Menores de 5 años	0	0	0	0	0	0	0	0	0	0	0
	Entre 1 y 4 años	0	0	0	0	0	0	0	0	0	0	0
	Menores de 1 año	0	0	0	0	0	0	0	0	0	0	0

FUENTE: Bodega de Datos de SISPRO (SGD) – Registro de Estadísticas Vitales





ALCALDÍA MUNICIPAL DE PAICOL ASIS 2017



Subgrupo de enfermedades de la sangre y de los órganos hematopoyéticos

En el municipio de Paicol, durante el periodo de estudio 2005 a 2015, no se notificaron mortalidades por enfermedades de la sangre y de los órganos hematopoyéticos en menores de 5 años.

86

Tabla 25. Número de muertes en la infancia y niñez, por enfermedades de la sangre y de los órganos hematopoyéticos municipio de Paicol Huila, 2005 – 2015

Subgrupos de causas de muerte según lista de tabulación para la mortalidad infantil y del niño (67 causas)	Grupos de edad	No. muertes 2005	No. muertes 2006	No. muertes 2007	No. muertes 2008	No. muertes 2009	No. muertes 2010	No. muertes 2011	No. muertes 2012	No. muertes 2013	No. muertes 2014	No. muertes 2015
Anemias (D50-D64)	Menores de 5 años	0	0	0	0	0	0	0	0	0	0	0
	Entre 1 y 4 años	0	0	0	0	0	0	0	0	0	0	0
	Menores de 1 año	0	0	0	0	0	0	0	0	0	0	0
Resto de enfermedades de la sangre y de los órganos hematopoyéticos, y ciertos trastornos que afectan el mecanismo de la inmunidad (D65-D89)	Menores de 5 años	0	0	0	0	0	0	0	0	0	0	0
	Entre 1 y 4 años	0	0	0	0	0	0	0	0	0	0	0
	Menores de 1 año	0	0	0	0	0	0	0	0	0	0	0

FUENTE: Bodega de Datos de SISPRO (SGD) – Registro de Estadísticas Vitales

Subgrupo de las enfermedades endocrinas, nutricionales y metabólicas

En el municipio de Paicol Huila se registró una mortalidad en la niñez por eventos de enfermedades endocrinas, nutricionales y metabólicas, correspondiente a desnutrición y otras deficiencias nutricionales en el año 2009





ALCALDÍA MUNICIPAL DE PAICOL ASIS 2017



Tabla 26. Número de muertes en la infancia y niñez, por enfermedades endocrinas, nutricionales y metabólicas, municipio de Paicol Huila, 2005 – 2015

Subgrupos de causas de muerte según lista de tabulación para la mortalidad infantil y del niño (67 causas)	Grupos de edad	No. muertes 2005	No. muertes 2006	No. muertes 2007	No. muertes 2008	No. muertes 2009	No. muertes 2010	No. muertes 2011	No. muertes 2012	No. muertes 2013	No. muertes 2014	No. muertes 2015
Desnutrición y otras deficiencias nutricionales (E40-E64)	Menores de 5 años	0	0	0	0	1	0	0	0	0	0	0
	Entre 1 y 4 años	0	0	0	0	0	0	0	0	0	0	0
	Menores de 1 año	0	0	0	0	1	0	0	0	0	0	0
Resto de enfermedades endocrinas, nutricionales y metabólicas (E00-E34, E65-E88)	Menores de 5 años	0	0	0	0	0	0	0	0	0	0	0
	Entre 1 y 4 años	0	0	0	0	0	0	0	0	0	0	0
	Menores de 1 año	0	0	0	0	0	0	0	0	0	0	0

FUENTE: Bodega de Datos de SISPRO (SGD) – Registro de Estadísticas Vitales

Subgrupo de las enfermedades del sistema nervioso

En el municipio de Paicol las enfermedades del sistema nervioso causaron una mortalidad en menores de cinco años en el 2006 y una en el año 2014. No se registran casos en el año 2015.





ALCALDÍA MUNICIPAL DE PAICOL ASIS 2017



Tabla 27. Mortalidades por las enfermedades del sistema nervioso

Subgrupos de causas de muerte según lista de tabulación para la mortalidad infantil y del niño (67 causas)	Grupos de edad	No. muertes 2005	No. muertes 2006	No. muertes 2007	No. muertes 2008	No. muertes 2009	No. muertes 2010	No. muertes 2011	No. muertes 2012	No. muertes 2013	No. muertes 2014	No. muertes 2015
01 meningitis	Menores de 5 años	0	0	0	0	0	0	0	0	0	0	0
	Entre 1 y 4 años	0	0	0	0	0	0	0	0	0	0	0
	Menores de 1 año	0	0	0	0	0	0	0	0	0	0	0
02 - resto de enfermedades del sistema nervioso	Menores de 5 años	1	0	0	0	0	0	0	0	0	0	0
	Entre 1 y 4 años	0	0	0	0	0	0	0	0	0	0	0
	Menores de 1 año	1	0	0	0	0	0	0	0	0	0	0

FUENTE: Bodega de Datos de SISPRO (SGD) – Registro de Estadísticas Vitales

Subgrupo de las enfermedades del sistema respiratorio

En el municipio de El Pital se reportó cinco mortalidades, dos por Neumonías en el año 2009 y 2011; dos por Resto de enfermedades del sistema respiratorio en el año 2005 y 2010, y una de Otras infecciones respiratorias agudas en el 2010 en menores de cinco años en el periodo de estudio. No se notificaron eventos en el 2015.





ALCALDÍA MUNICIPAL DE PAICOL ASIS 2017



Tabla 28. Número de muertes en la infancia y niñez, por enfermedades del sistema respiratorio, municipio de Paicol Huila, 2005 – 2015

Subgrupos de causas de muerte según lista de tabulación para la mortalidad infantil y del niño (67 causas)	Grupos de edad	No. muertes 2005	No. muertes 2006	No. muertes 2007	No. muertes 2008	No. muertes 2009	No. muertes 2010	No. muertes 2011	No. muertes 2012	No. muertes 2013	No. muertes 2014	No. muertes 2015
NEUMONÍA	Menores de 5 años	0	0	0	0	0	0	0	0	0	0	0
	Entre 1 y 4 años	0	0	0	0	0	0	0	0	0	0	0
	Menores de 1 año	0	0	1	1	0	0	0	1	0	0	0
ENFERMEDADES RESPIRATORIO SISTEMA	Menores de 5 años	0	0	0	0	0	0	0	0	0	0	0
	Entre 1 y 4 años	0	0	0	0	0	0	0	0	0	0	0
	Menores de 1 año	0	0	0	0	0	1	0	0	0	0	0

FUENTE: Bodega de Datos de SISPRO (SGD) – Registro de Estadísticas Vitales

Subgrupo de ciertas afecciones originadas en el periodo perinatal.

En el periodo de 2005 a 2015 se presentaron 9 muertes en menores de 1 año por afecciones originadas en el periodo perinatal. En el 2005, 2011 y 2013, una mortalidad por Otras afecciones respiratorias del recién nacido (P24-P28) respectivamente. No se registraron eventos en el año 2015.

Tabla 29. Número de muertes en la infancia y niñez, por ciertas afecciones originadas en el periodo perinatal, municipio de Paicol Huila, 2005 – 2015

Subgrupos de causas de muerte según lista de tabulación para la mortalidad infantil y del niño (67 causas)	Grupos de edad	No. muertes 2005	No. muertes 2006	No. muertes 2007	No. muertes 2008	No. muertes 2009	No. muertes 2010	No. muertes 2011	No. muertes 2012	No. muertes 2013	No. muertes 2014	No. muertes 2015





ALCALDÍA MUNICIPAL DE PAICOL ASIS 2017



Feto y recién nacido afectado por factores maternos y por complicaciones del embarazo, del trabajo de parto y del parto (P00-P04)	Menores de 1 año	0	0	0	0	0	0	0	0	0	1	0	0
Trastornos relacionados con la duración de la gestación y el crecimiento fetal (P05-P08)	Menores de 1 año	0	0	0	0	0	0	0	0	0	0	0	0
Traumatismo del nacimiento (P10-P15)	Menores de 1 año	0	0	0	0	0	0	0	0	0	0	0	0
Hipoxia intrauterina y asfixia del nacimiento (P20-P21)	Menores de 1 año	0	0	0	0	0	0	0	0	0	0	0	0
Dificultad respiratoria del recién nacido (P22)	Menores de 1 año	1	0	0	0	0	0	1	0	0	0	0	0
Neumonía congénita (P23)	Menores de 1 año	1	0	0	0	0	0	0	0	0	0	0	0
Otras afecciones respiratorias del recién nacido (P24-P28)	Menores de 1 año	1	0	0	0	0	0	1	0	1	0	0	0
Sepsis bacteriana del recién nacido (P36)	Menores de 1 año	0	0	0	0	0	0	0	0	0	0	0	0
Onfalitis del recién nacido con o sin hemorragia leve (P38)	Menores de 1 año	0	0	0	0	0	0	0	0	0	0	0	0

90





ALCALDÍA MUNICIPAL DE PAICOL ASIS 2017



Trastornos hemorrágicos y hematológicos del feto y del recién nacido (P50-P61)	Menores de 1 año	0	0	0	0	0	0	0	0	0	0	0
Resto de afecciones perinatales (P29, P35, P37, P39, P70-P96)	Menores de 1 año	0	0	0	0	0	0	1	0	0	0	0

FUENTE: Bodega de Datos de SISPRO (SGD) – Registro de Estadísticas Vitales

91

Subgrupo de las enfermedades del sistema genitourinario

En el municipio de Paicol no se han reportado mortalidades a causa de las enfermedades del sistema genitourinario en menores de 5 años durante el periodo de estudio 2005 a 2015.

Subgrupo de malformaciones congénitas, deformidades y anomalías cromosómicas

Para el periodo de estudio 2005 a 2015 se registraron 2 eventos por el subgrupo de malformaciones congénitas, deformidades y anomalías cromosómicas. Para el año 2015 no se registraron eventos por este subgrupo.

Tabla 30. Número de muertes por malformaciones congénitas, deformidades y anomalías cromosómicas, municipio de Paicol, 2005 – 2015

Subgrupos de causas de muerte según lista de tabulación para la mortalidad infantil y del niño (67 causas)	Grupos de edad	No. muertes 2005	No. muertes 2006	No. muertes 2007	No. muertes 2008	No. muertes 2009	No. muertes 2010	No. muertes 2011	No. muertes 2012	No. muertes 2013	No. muertes 2014	No. muertes 2015
Hidrocefalo congénito y espina bífida (Q03, Q05)	Menores de 5 años	0	0	0	0	0	0	0	0	0	0	0

Calle 4 No. 6-68, 2° Piso

Tel 8378031 Ext 5002, Código Postal: 415040

Web.: www.paicol-huila.gov.co E-mail.: alcaldia@paicol-huila.gov.co





ALCALDÍA MUNICIPAL DE PAICOL ASIS 2017



	Entre 1 y 4 años	0	0	0	0	0	0	0	0	0	0	0
	Menores de 1 año	0	0	0	0	0	0	0	0	0	0	0
Otras malformaciones congénitas del sistema nervioso (Q00-Q02, Q04, Q06-Q07)	Menores de 5 años	0	1	0	0	0	0	0	0	0	0	0
	Entre 1 y 4 años	0	0	0	0	0	0	0	0	0	0	0
	Menores de 1 año	0	1	0	0	0	0	0	0	0	0	0
Malformaciones congénitas del corazón (Q20-Q24)	Menores de 5 años	0	0	0	0	0	0	0	0	1	0	0
	Entre 1 y 4 años	0	0	0	0	0	0	0	0	0	0	0
	Menores de 1 año	0	0	0	0	0	0	0	0	1	0	0
Otras malformaciones congénitas del sistema circulatorio (Q25-Q28)	Menores de 5 años	0	0	0	0	0	0	0	0	0	0	0
	Entre 1 y 4 años	0	0	0	0	0	0	0	0	0	0	0
	Menores de 1 año	0	0	0	0	0	0	0	0	0	0	0
Síndrome de Down y otras anomalías cromosómicas (Q90-Q99)	Menores de 5 años	0	0	0	0	0	0	0	0	0	0	0
	Entre 1 y 4 años	0	0	0	0	0	0	0	0	0	0	0
	Menores de 1 año	0	0	0	0	0	0	0	0	0	0	0
Otras malformaciones congénitas (Q30-Q89)	Menores de 5 años	0	0	0	0	0	0	0	0	0	0	0
	Entre 1 y 4 años	0	0	0	0	0	0	0	0	0	0	0
	Menores de 1 año	0	0	0	0	0	0	0	0	0	0	0

FUENTE: Bodega de Datos de SISPRO (SGD) – Registro de Estadísticas Vitales

Subgrupo de signos síntomas y hallazgos anormales clínicos y de laboratorio, no clasificados en otra parte

El municipio de Paicol no registró mortalidades por este subgrupo.

Subgrupo de causas externas de morbilidad y mortalidad

En este grupo el municipio de Paicol se presentaron 2 muertes, una por Otros accidentes que obstruyen la respiración y una mortalidad por ahogamiento y sumersión en menores de cinco años en el año 2015 y 2013 respectivamente.





ALCALDÍA MUNICIPAL DE PAICOL ASIS 2017



Tabla 31. Número de muertes en la infancia y niñez, por causas externas de morbilidad y mortalidad, Municipio Paicol, 2005 – 2015

Subgrupos de causas de muerte según lista de tabulación para la mortalidad infantil y del niño (67 causas)	Grupos de edad	No. muertes 2005	No. muertes 2006	No. muertes 2007	No. muertes 2008	No. muertes 2009	No. muertes 2010	No. muertes 2011	No. muertes 2012	No. muertes 2013	No. muertes 2014	No. muertes 2015
Accidentes de transporte (V01-V99)	Menores de 5 años	0	0	0	0	0	0	0	0	0	0	0
	Entre 1 y 4 años	0	0	0	0	0	0	0	0	0	0	0
	Menores de 1 año	0	0	0	0	0	0	0	0	0	0	0
Ahogamiento y sumersión accidentales (W65-W74)	Menores de 5 años	0	0	0	0	0	0	0	0	1	0	0
	Entre 1 y 4 años	0	0	0	0	0	0	0	0	1	0	0
	Menores de 1 año	0	0	0	0	0	0	0	0	0	0	0
Otros accidentes que obstruyen la respiración (W75-W84)	Menores de 5 años	0	0	0	0	0	0	0	0	0	0	1
	Entre 1 y 4 años	0	0	0	0	0	0	0	0	0	0	1
	Menores de 1 año	0	0	0	0	0	0	0	0	0	0	0
Exposición al humo, fuego y llamas (X00-X09)	Menores de 5 años	0	0	0	0	0	0	0	0	0	0	0
	Entre 1 y 4 años	0	0	0	0	0	0	0	0	0	0	0
	Menores de 1 año	0	0	0	0	0	0	0	0	0	0	0
Envenenamiento accidental por, y exposición a sustancias nocivas (X85-Y09)	Menores de 5 años	0	0	0	0	0	0	0	0	0	0	0
	Entre 1 y 4 años	0	0	0	0	0	0	0	0	0	0	0
	Menores de 1 año	0	0	0	0	0	0	0	0	0	0	0
Todas las demás causas externas (W00-W64, W85-W99, X10-X39, X50-X84, Y10-Y89)	Menores de 5 años	0	0	0	0	0	0	0	0	0	0	0
	Entre 1 y 4 años	0	0	0	0	0	0	0	0	0	0	0
	Menores de 1 año	0	0	0	0	0	0	0	0	0	0	0

FUENTE: Bodega de Datos de SISPRO (SGD) – Registro de Estadísticas Vitales





ALCALDÍA MUNICIPAL DE PAICOL ASIS 2017



94

2.1.4 Análisis de desigualdad en la mortalidad materno – infantil y en la niñez

A continuación se presenta el análisis de la mortalidad infantil y en la niñez en la cual se utiliza la lista de los 16 grandes grupos que corresponde a ciertas enfermedades infecciosas y parasitarias; tumores (neoplasias); enfermedades de la sangre y de los órganos hematopoyéticos y ciertos trastornos que afectan el mecanismo de la inmunidad; enfermedades endocrinas, nutricionales y metabólicas; enfermedades del sistema nervioso; enfermedades del oído y de la apófisis mastoides; enfermedades del sistema circulatorio; enfermedades del sistema respiratorio; enfermedades del sistema digestivo; enfermedades del sistema genitourinario; ciertas afecciones originadas en el periodo perinatal; malformaciones congénitas, deformidades y anomalías cromosómicas; signos síntomas y hallazgos anormales clínicos y de laboratorio, no clasificados en otra parte; todas las demás enfermedades; causas externas de morbilidad y mortalidad; Síndrome Respiratorio Agudo Grave – SRAG.

Semaforización y tendencia de la mortalidad materno – infantil y niñez

Amarillo: Cuando la diferencia relativa es uno o el intervalo de confianza 95% atraviesa el uno, indica que no hay diferencias estadísticamente significativas entre el valor que toma el indicador en la región o departamento y el indicador nacional.

Rojo: Cuando la diferencia relativa es mayor de uno y el intervalo de confianza 95% no atraviesa el uno, indica que el indicador es significativamente más alto en la región o departamento comparado con el indicador nacional.

Verde: Cuando la diferencia relativa es menor de uno y el intervalo de confianza 95% no atraviesa el uno, indica que el indicador es significativamente más bajo en la región o departamento comparado con el indicador nacional.





ALCALDÍA MUNICIPAL DE PAICOL ASIS 2017



Tabla 32. Semaforización y tendencia de la mortalidad materno – infantil y niñez Paicol.

Causa de muerte	HUILA 2015	PAICOL 2015	Comportamiento											
			2006	2007	2008	2009	2010	2011	2012	2013	2014	2015		
Razón de mortalidad materna	25,58	0,00	-	-	-	-	-	-	-	-	-	-	-	-
Tasa de mortalidad neonatal	6,65	0,00	↘	↘	-	-	-	↗	↘	↗	↘	-	-	-
Tasa de mortalidad infantil	9,52	0,00	↘	↘	-	-	-	↗	↘	↗	↘	-	-	-
Tasa de mortalidad en la niñez	12,43	11,63	↘	↘	-	↗	↘	↗	↘	↗	↘	↗	-	-
Tasa de mortalidad por IRA en menores de cinco años	7,88	0,00	-	-	-	-	-	-	-	-	-	-	-	-
Tasa de mortalidad por EDA en menores de cinco años	5,26	0,00	-	-	-	-	-	-	-	-	-	-	-	-
Tasa de mortalidad por desnutrición en menores de cinco años	1,75	0,00	-	-	-	↗	↘	-	-	-	-	-	-	-

FUENTE: Bodega de Datos de SISPRO (SGD) – Registro de Estadísticas Vitales

El Municipio no presenta diferencias significativas frente al indicador del departamento, en el Municipio durante el periodo comprendido entre el 2005 al 2015, no se han presentado muertes maternas ni mortalidad por IRA y EDA en menores de cinco años.

Para el 2015 se evidencia muerte por mortalidad en la niñez con una tasa por debajo de la del Departamento, pero sin una diferencia significativa.

Razón de mortalidad materna

De acuerdo a la información reportada en SISPRO para el periodo evaluado NO se reportan muertes maternas para los años 2005-2015.





ALCALDÍA MUNICIPAL DE PAICOL ASIS 2017



Figura 34. Razón de mortalidad materna Paicol.

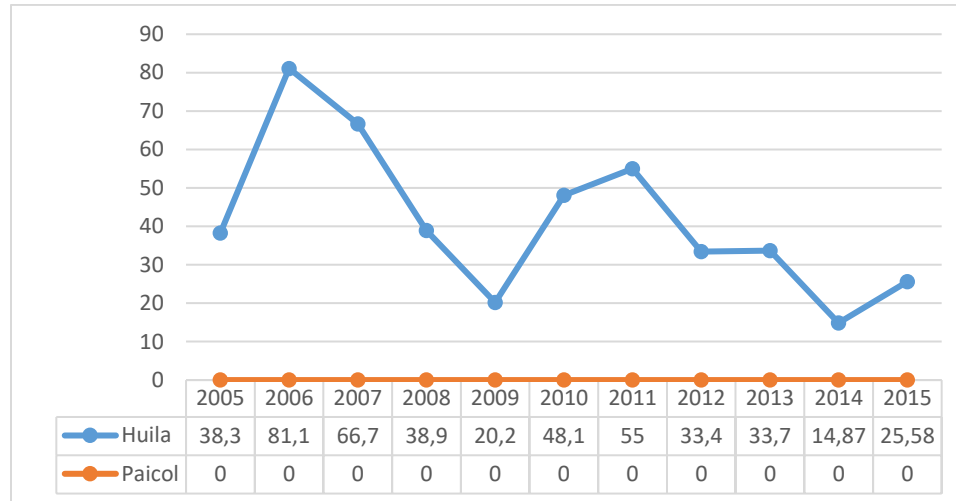

FUENTE: Bodega de Datos de SISPRO (SGD) – Registro de Estadísticas Vitales,

Tasa de mortalidad neonatal

La tasa de mortalidad neonatal supera la del departamento en los años 2005, 2011 y 2013. Para el año 2015 muestra no se registraron eventos.

Figura 35. Tasa de mortalidad neonatal Paicol.

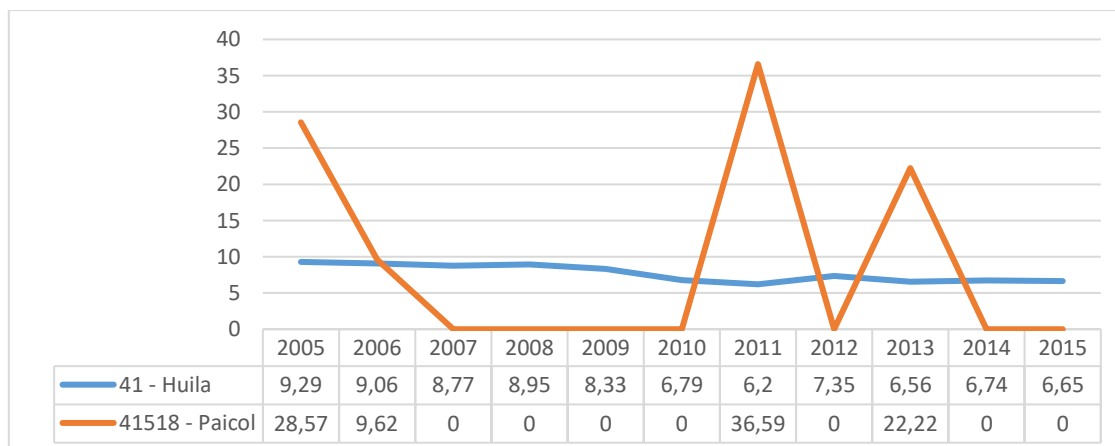

FUENTE: Bodega de Datos de SISPRO (SGD) – Registro de Estadísticas Vitales,





ALCALDÍA MUNICIPAL DE PAICOL ASIS 2017



Tasa de mortalidad infantil

El municipio de Paicol no presenta eventos de mortalidad desde el año 2013.

Figura 36. Tasa de mortalidad infantil Paicol.

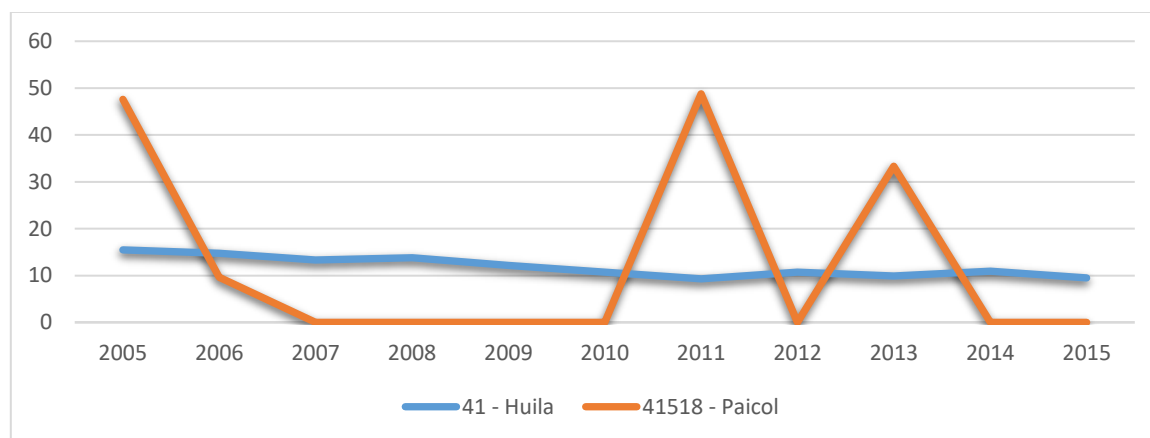

FUENTE: Bodega de Datos de SISPRO (SGD) – Registro de Estadísticas Vitales,

Tasa de mortalidad en la niñez

El municipio de Paicol, durante el periodo de estudio presento tasas de mortalidad por este evento y para el año 2015 tiene tendencia a aumentar en comparación al año 2014, aunque no presenta diferencia estadísticamente significativa con el departamento





ALCALDÍA MUNICIPAL DE PAICOL ASIS 2017



Figura 37. Tasa de mortalidad infantil Paicol.

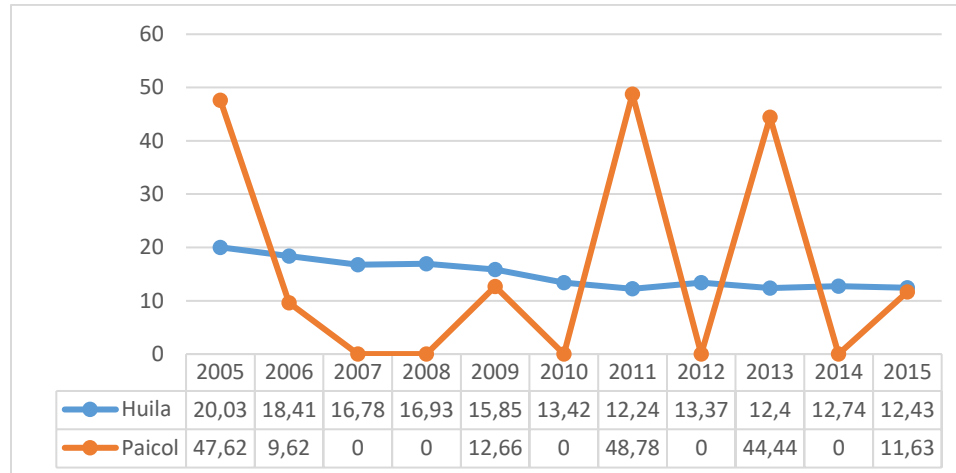

FUENTE: Bodega de Datos de SISPRO (SGD) – Registro de Estadísticas Vitales,

Tasa de mortalidad por EDA

De acuerdo a la información reportada en SISPRO para el periodo evaluado NO se reporta mortalidad por EDA para los años 2005-2015.

Figura 38. Tasa de mortalidad por EDA Paicol.

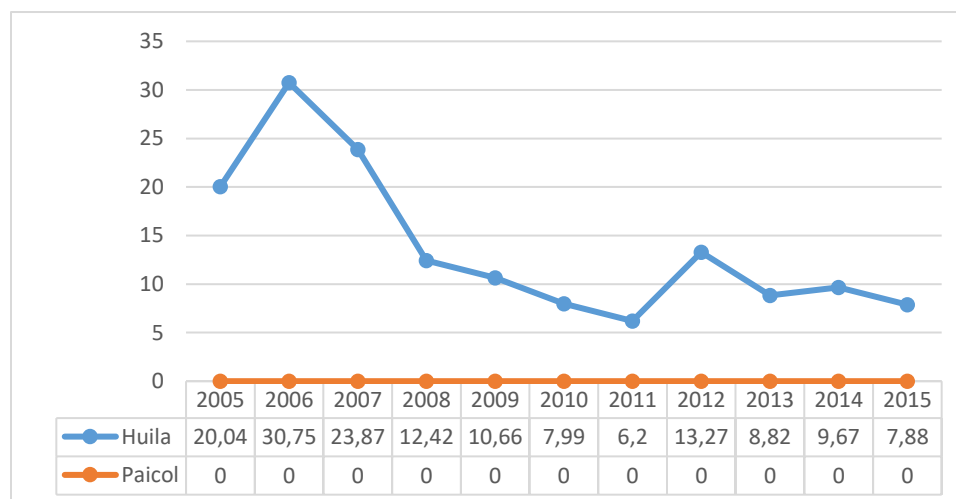

FUENTE: Bodega de Datos de SISPRO (SGD) – Registro de Estadísticas Vitales,





ALCALDÍA MUNICIPAL DE PAICOL ASIS 2017



Tasa de mortalidad por IRA

De acuerdo a la información reportada en SISPRO para el periodo evaluado NO se reporta mortalidad por IRA para los años 2005-2015.

Figura 39. Tasa de mortalidad por IRA Paicol.

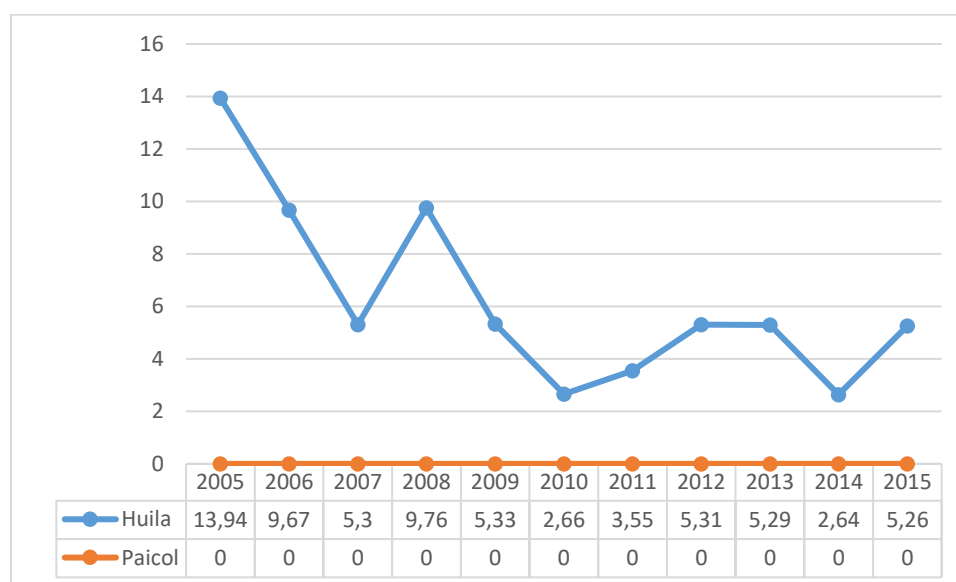

FUENTE: Bodega de Datos de SISPRO (SGD) – Registro de Estadísticas Vitales,

Tasa de mortalidad por desnutrición

El municipio de Paicol reporta mortalidades en el año 2009 con una tasa de 166,67 por 100.000 menores de 5 años que fue estadísticamente significativa en comparación a la tasa de mortalidad por desnutrición crónica departamental, en el resto de los años de estudio no hubo reportes relacionados con este evento.





ALCALDÍA MUNICIPAL DE PAICOL ASIS 2017



Figura 40. Tasa de mortalidad por desnutrición Paicol.

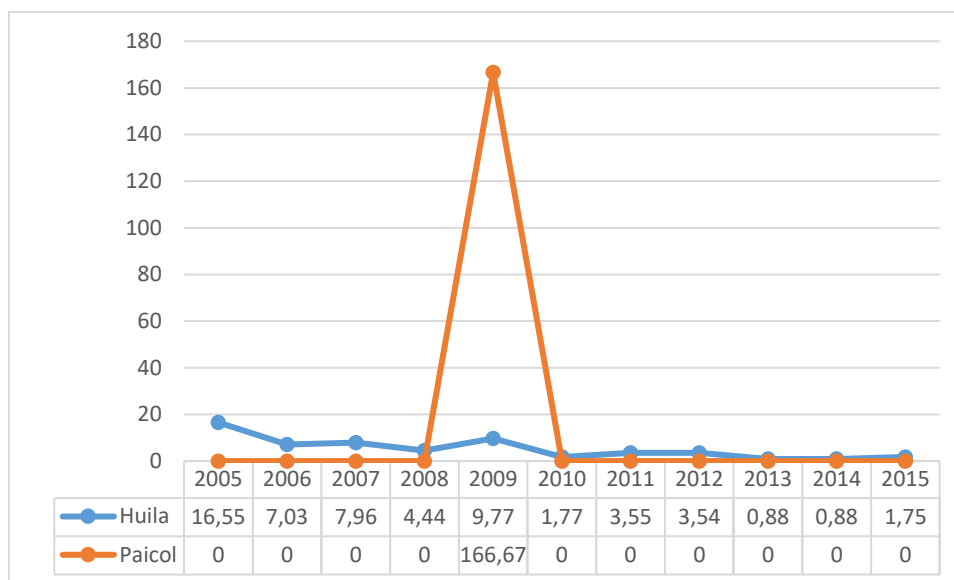

100

FUENTE: Bodega de Datos de SISPRO (SGD) – Registro de Estadísticas Vitales,

Determinantes estructurales

Indicadores de Razón de mortalidad materna y la Tasa de mortalidad neonatal por etnia

Etnia

Las etnias en Colombia se determinan como el conjunto de personas que comparten rasgos culturales, idioma, religión, celebración de ciertas festividades, expresiones artísticas como música, vestimenta, nexos históricos, tipo de alimentación y muchas veces un territorio.

Indicadores de Razón de mortalidad materna por etnia

En el Municipio de Paicol entre los años 2005 al 2016 no se han presentado muertes maternas.

Tasa de mortalidad neonatal por etnia





ALCALDÍA MUNICIPAL DE PAICOL ASIS 2017



Tabla 33. Tasa de mortalidad neonatal por etnia Paicol.

Etnia	2009	2010	2011	2012	2013	2014	2015
1 - Indígena							
5 - Negro, mulato, afrocolombiano o afrodescendiente							
6 - Otras Etnias			37,04		22,73		
No reportado							
Total General			36,59		22,22		

FUENTE: Bodega de Datos de SISPRO (SGD) – Registro de Estadísticas Vitales,

101

Figura 41. Tasa de mortalidad neonatal por etnia Paicol.

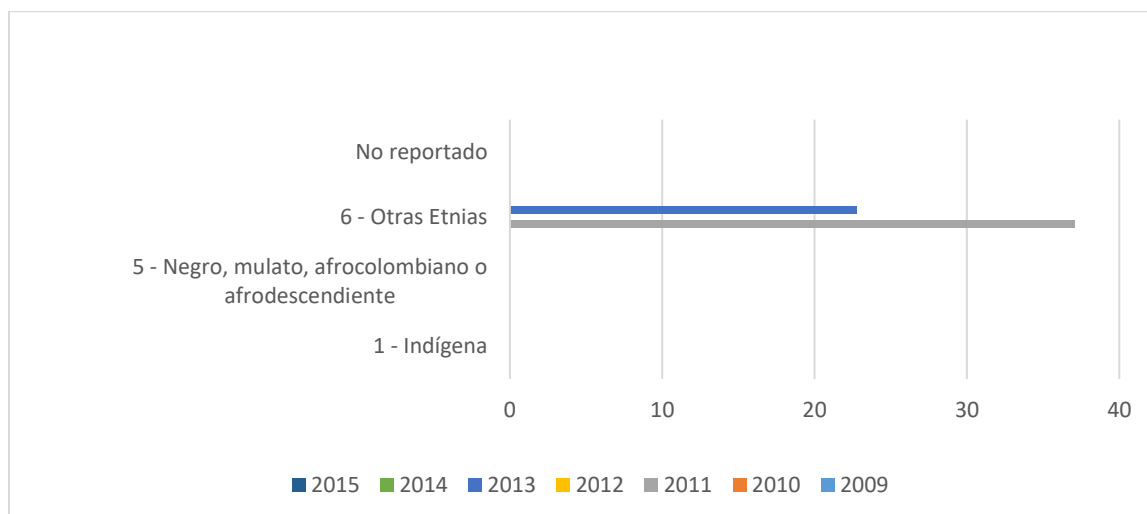

FUENTE: Bodega de Datos de SISPRO (SGD) – Registro de Estadísticas Vitales,

Indicadores de Razón de mortalidad materna y Tasa de mortalidad neonatal por área de residencia

Razón de mortalidad materna por área de residencia

En el Municipio de Paicol entre los años 2005 al 2016 no se han presentado muertes maternas.

Tasa de mortalidad neonatal por área de residencia

Calle 4 No. 6-68, 2° Piso
Tel 8378031 Ext 5002, Código Postal: 415040
Web.: www.paicol-huila.gov.co E-mail.: alcaldía@paicol-huila.gov.co





ALCALDÍA MUNICIPAL DE PAICOL ASIS 2017



Tabla 34. Tasa de mortalidad neonatal por área de residencia Paicol.

Área Geográfica	2009	2010	2011	2012	2013	2014	2015
1 - CABECERA			54,05		26,32		
2 - CENTRO POBLADO							
3 - AREA RURAL DISPERSA			23,81		20,83		
SIN INFORMACION							
Total General			36,59		22,22		

FUENTE: Bodega de Datos de SISPRO (SGD) – Registro de Estadísticas Vitales,

102

Figura 42. Tasa de mortalidad neonatal por área de residencia Paicol.

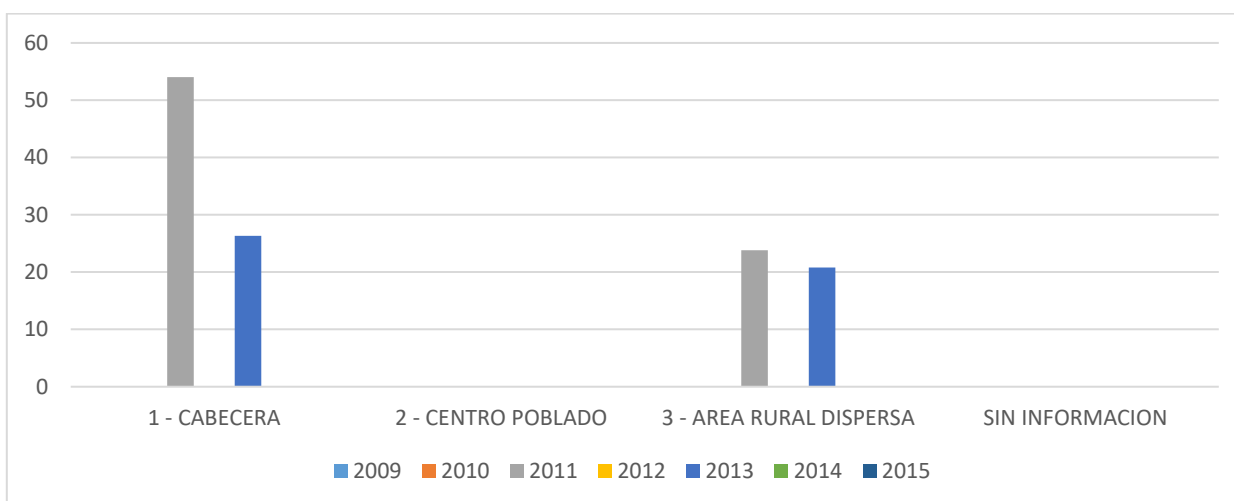

FUENTE: Bodega de Datos de SISPRO (SGD) – Registro de Estadísticas Vitales,

2.1.5 Identificación de prioridades por mortalidad general, específica y materno -infantil

A continuación, se enlistan las prioridades identificadas en la mortalidad general por las grandes causas, mortalidad específica por subgrupo y la mortalidad materno – infantil y niñez, de acuerdo a las diferencias relativas, la tendencia y los determinantes sociales de la salud.





ALCALDÍA MUNICIPAL DE PAICOL ASIS 2017



Tabla 35. Prioridades identificadas por mortalidad general, específica y materno - infantil Paicol.

Mortalidad	Prioridad	PAICOL 2015	HUILA 2015	Tendencia 2005 a 2015	Grupos de Riesgo (MIAS)
General por grandes causas*	Enfermedades del sistema circulatorio	42.42	180.3	DISMINUYO	001
	Todas las demás enfermedades	214.35	145.8	AUMENTO	000
	Neoplasias	108.08	111.6	AUMENTO	007
Específica por Sub-causas o subgrupos	1. TODAS LAS DEMÁS ENFERMEDADES: Enfermedades crónicas de las vías respiratorias inferiores.	35.94	38.65	AUMENTO	002
	2. NEOPLASIAS: Tumor maligno de mama	36.79		AUMENTO	007
	3. ENFERMEDADES SISTEMA CIRCULATORIO Enfermedad isquémica del corazón	35.94	96.99	DISMINUYO	001
	4. CAUSAS EXTERNAS: accidentes de tránsito	17.97	23.34	DISMINUYO	012
	1.MALFORMACIONES CONGÉNITAS, DEFORMIDADES Y ANOMALÍAS CROMOSÓMICAS	0.0	67.45	DISMINUYO	008
Mortalidad Infantil y de la niñez: 16 grandes causas	2.CAUSAS EXTERNAS DE MORBILIDAD Y MORTALIDAD	162.60	9,61	AUMENTO	012
Mortalidad Materno infantil y en la niñez: Indicadores trazadores	1. TASA DE MORTALIDAD EN LA NIÑEZ	11.63	12,43	DISMINUYO	008

FUENTE: Bodega de Datos de SISPRO (SGD) – Registro de Estadísticas Vitales,

103

Conclusiones del capítulo de mortalidad

- ✓ En relación a la mortalidad general por grandes causas se evidencia que en el Municipio de Paicol entre los años 2005 y 2015 se ha presentado una tasa alta de muertes por enfermedades del sistema circulatorio, con una tasa alta específicamente de enfermedades isquémicas de corazón (tasa de 35.94 X 100.000 habitantes) para el año 2015, que, aunque con tendencia a disminuir estando presente.
- ✓ Se evidencia también que para el año 2015 la principales Causas de muerte fueron, la infección respiratoria aguda con una tasa de 53.91 por 100.000 habitantes al igual





ALCALDÍA MUNICIPAL DE PAICOL ASIS 2017



que las enfermedades del sistema urinario, el cáncer de mama y la enfermedad isquémica de corazón se continúan presentando.

- ✓ Las Neoplasias (Tumores) aportaron el 16,52% (40 muertes) del total de defunciones, posicionándolas en tercer lugar, presentado una tasa decreciente de 95.3 (4 muertes) año 2005 a 63.17 (3 muertes) año 2014, el género que presenta mayor número de muertes por esta gran causa es el masculino con (24muertes) frente a (16 muertes) del género femenino; las tres primeras sub causas se deben a tumor maligno del estómago (9) seguido de los tumores malignos de otras localizaciones y de las no especificadas (9) y tumor maligno de los órganos digestivos y del peritoneo excepto estómago y colon (6).
- ✓ Entre el año 2005 al 2014 el porcentaje de años de vida potencialmente perdidos predominan por las causas externas, con un porcentaje de 27,28% (225) AVPP seguido de las enfermedades del sistema circulatorio con un porcentaje de 9.92% (82) AVPP y en tercera posición se encuentran las Neoplasias con un porcentaje de 8,21 (68) AVPP.
- ✓ La Tasa de mortalidad Infantil en el municipio de Paicol- Huila se encuentra por encima de las tasas departamentales, su tasa más alta registrada es de 48.78 en el año 2011, aunque en el año 2015 se disminuye con una tasa de 11.63.

104

2.2 Análisis de la morbilidad

Ahora se realiza el análisis de la morbilidad agrupada, los eventos de alto costo, los eventos precursores y los eventos de notificación obligatoria, las fuentes información utilizadas fueron los Registros Individuales de Prestación de Servicios – RIPS, bases de dato de alto costo, del Sistema de Vigilancia de la Salud Pública – SIVIGILA que están contenido en SISPRO.

2.2.1 Principales causas de morbilidad

Para estimar las principales causas de morbilidad atendida se utiliza la lista del estudio mundial de carga de la enfermedad que agrupa los códigos CIE10 modificada por el MSPS, que permite analizar las siguientes categorías de causas: condiciones transmisibles y nutricionales; condiciones maternas perinatales; enfermedades no transmisibles; lesiones, donde además de las lesiones intencionales y no intencionales se incluye todo lo





ALCALDÍA MUNICIPAL DE PAICOL ASIS 2017



relacionado con los traumatismos, envenenamientos y algunas otras consecuencias de las causas externas; condiciones mal clasificadas.

Morbilidad atendida por grandes causas

En la población de la **primera infancia**, la principal causa de consulta en los servicios de salud fueron las enfermedades no transmisibles con un 32.74% (128/391) de las atenciones realizadas en el año 2016. Comparado con el periodo anterior (año 2015), se observa que disminuyó un 9.71% en las consultas de pacientes diagnosticados por estas enfermedades. Al observar el comportamiento de la morbilidad en este ciclo vital en los años 2009 a 2015, las enfermedades transmisibles y nutricionales han ocupado un alto porcentaje de la proporción de las atenciones en salud; no obstante, la simplicidad o error en los diagnósticos, dificulta la clasificación correcta la morbilidad atendida.

105

Figura 43. Morbilidad atendida en la infancia por grandes causas, Paicol, 2009-2016

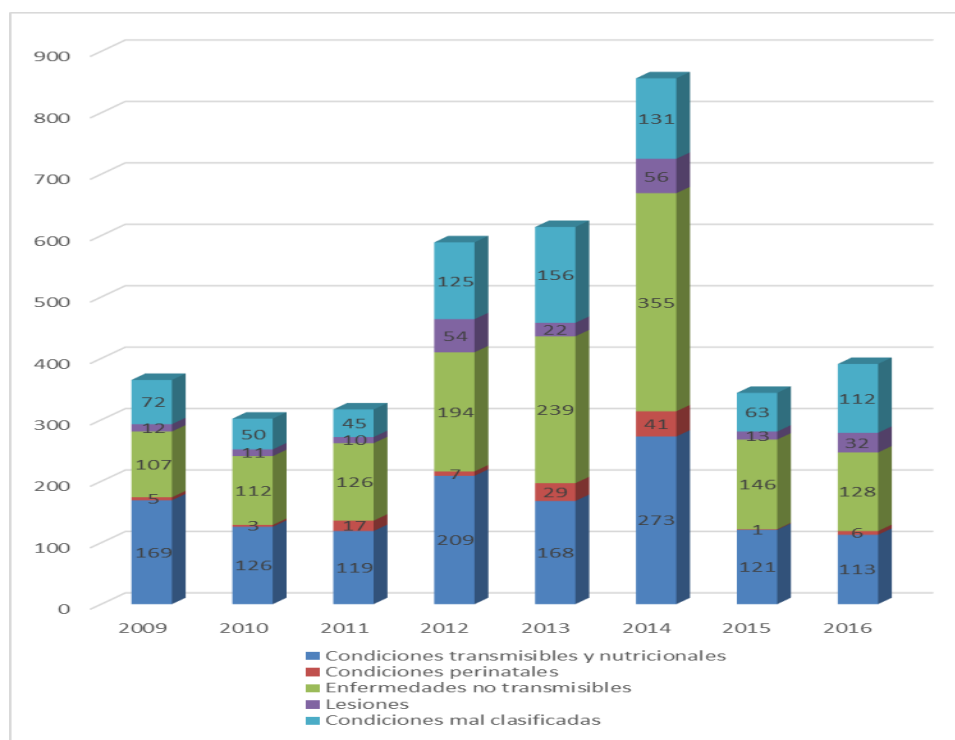

Fuente: Ministerio de Salud y Protección Social <http://rssvr2.sispro.gov.co/reportesAsis/>





ALCALDÍA MUNICIPAL DE PAICOL ASIS 2017



Tabla 36. Distribución de proporción de la morbilidad atendida en la primera infancia por grandes causas, Paicol Huila 2009-2016.

Ciclo vital	Gran causa de morbilidad	Total								
		2009	2010	2011	2012	2013	2014	2015	2016	Δ pp 2016-5
Primera infancia (0 - 5años)	Condiciones transmisibles y nutricionales	46,30	41,72	37,54	35,48	27,36	31,89	35,17	28,90	-6,27
	Condiciones perinatales	1,37	0,99	5,36	1,19	4,72	4,79	0,29	1,53	1,24
	Enfermedades no transmisibles	29,32	37,09	39,75	32,94	38,93	41,47	42,44	32,74	-9,71
	Lesiones	3,29	3,64	3,15	9,17	3,58	6,54	3,78	8,18	4,41
	Condiciones mal clasificadas	19,73	16,56	14,20	21,22	25,41	15,30	18,31	28,64	10,33

FUENTE: Bodega de Datos de SISPRO (SGD) – Registro de Estadísticas Vitales,

En la población de la **infancia**, la principal causa de consulta en los servicios de salud fueron las enfermedades transmisibles 47.55% de las atenciones realizadas en el año 2016.

Comparado con el periodo anterior (año 2014), se observa una disminución de un 2.45% de las consultas de pacientes diagnosticados por estas enfermedades y una disminución del 3.52% por enfermedades transmisibles y nutricionales. Al observar el comportamiento de la morbilidad en este ciclo vital en los años 2009 a 2016, las enfermedades no transmisibles han ocupado un alto porcentaje de la proporción de las atenciones en salud; seguido de las enfermedades transmisibles y nutricionales; no obstante, los diagnósticos mal clasificados están aumentando en la proporción de la morbilidad atendida.





ALCALDÍA MUNICIPAL DE PAICOL ASIS 2017



Figura 44. Morbilidad atendida en la infancia por grandes causas, Paicol, 2009-2016

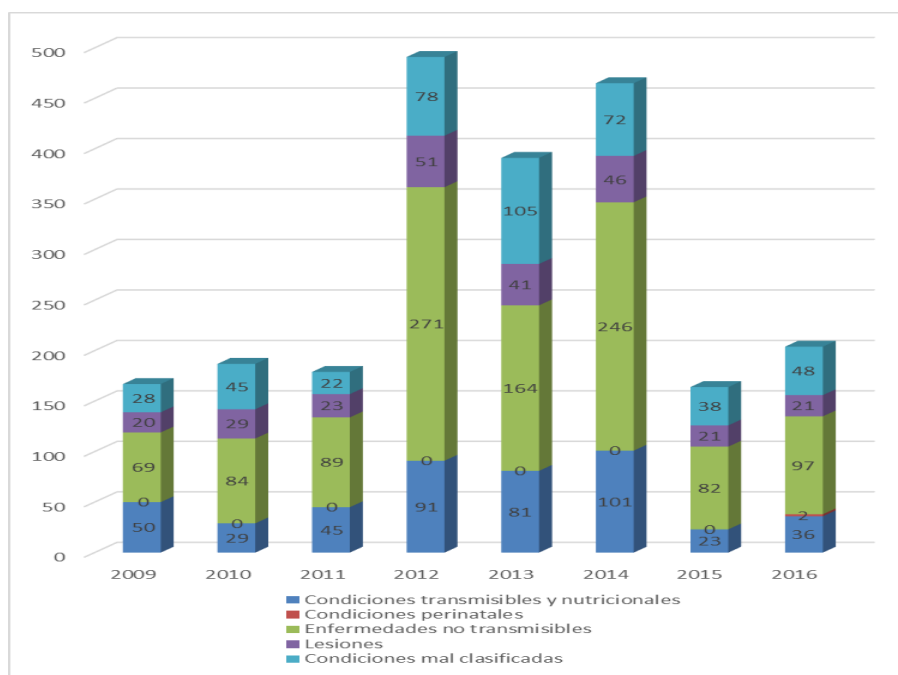

107

Fuente: Ministerio de Salud y Protección Social <http://rssvr2.sispro.gov.co/reportesAsis/>

Tabla 37. Distribución de proporción de la morbilidad atendida en la infancia por grandes causas, Paicol Huila 2009-2016.

Ciclo vital	Gran causa de morbilidad	Total								
		2009	2010	2011	2012	2013	2014	2015	2016	Δ pp 2016-5
Infancia (6 - 11 años)	Condiciones transmisibles y nutricionales	29,94	15,51	25,14	18,53	20,72	21,72	14,02	17,65	3,62
	Condiciones maternas	0,00	0,00	0,00	0,00	0,00	0,00	0,00	0,98	0,98
	Enfermedades no transmisibles	41,32	44,92	49,72	55,19	41,94	52,90	50,00	47,55	-2,45
	Lesiones	11,98	15,51	12,85	10,39	10,49	9,89	12,80	10,29	-2,51
	Condiciones mal clasificadas	16,77	24,06	12,29	15,89	26,85	15,48	23,17	23,53	0,36

FUENTE: Bodega de Datos de SISPRO (SGD) – Registro de Estadísticas Vitales,

Calle 4 No. 6-68, 2° Piso
Tel 8378031 Ext 5002, Código Postal: 415040
Web: www.paicol-huila.gov.co E-mail: alcaldia@paicol-huila.gov.co





ALCALDÍA MUNICIPAL DE PAICOL ASIS 2017



En la población adolescente, la principal causa de consulta en los servicios de salud fueron las lesiones con un 36,55% de las atenciones realizadas en el año 2016.

Comparado con el periodo anterior (año 2015), se observa una leve disminución del 2,12% en las consultas de pacientes diagnosticados por estas. Al observar el comportamiento de la morbilidad en este ciclo vital en los años 2009 a 2015, las lesiones y enfermedades no transmisibles han ocupado un alto porcentaje de la proporción de las atenciones en salud.

108

Figura 45. Morbilidad atendida en adolescentes por grandes causas, Paicol, 2009-2016

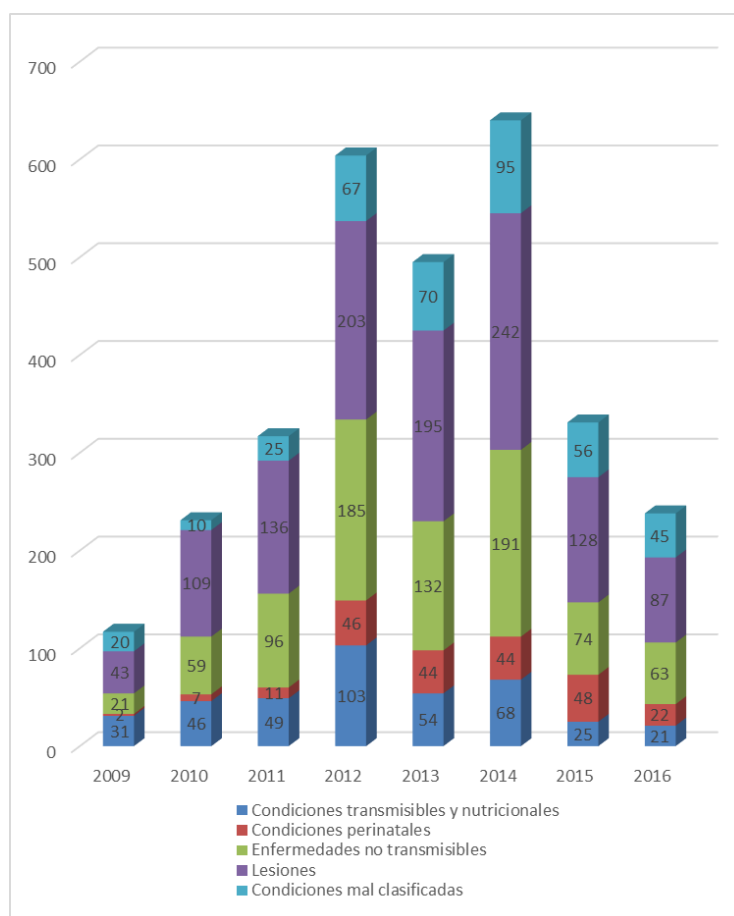

FUENTE: Bodega de Datos de SISPRO (SGD) – Registro de Estadísticas Vitales,





ALCALDÍA MUNICIPAL DE PAICOL ASIS 2017



Tabla 38. Distribución de proporción de la morbilidad atendida en adolescentes por grandes causas, Paicol Huila 2009-2016.

Ciclo vital	Gran causa de morbilidad	Total								
		2009	2010	2011	2012	2013	2014	2015	2016	Δ pp 2016-5
Adolescencia (12-18 años)	Condiciones transmisibles y nutricionales	26,50	19,91	15,46	17,05	10,91	10,63	7,55	8,82	1,27
	Condiciones maternas	1,71	3,03	3,47	7,62	8,89	6,88	14,50	9,24	-5,26
	Enfermedades no transmisibles	17,95	25,54	30,28	30,63	26,67	29,84	22,36	26,47	4,11
	Lesiones	36,75	47,19	42,90	33,61	39,39	37,81	38,67	36,55	-2,12
	Condiciones mal clasificadas	17,09	4,33	7,89	11,09	14,14	14,84	16,92	18,91	1,99

FUENTE: Bodega de Datos de SISPRO (SGD) – Registro de Estadísticas Vitales,

La principal causa de morbilidad en el año 2016 en **población joven**, fueron las enfermedades no transmisibles con un 41.7% de las atenciones realizadas en el año 2016. Comparado con el periodo anterior (año 2015), se observa una disminución del 2.1% en las consultas de pacientes diagnosticados por estas enfermedades. Al observar el comportamiento de la morbilidad en este ciclo vital en los años 2009 a 2016, las enfermedades no transmisibles han ocupado un alto porcentaje de la proporción de las atenciones en salud; seguido de los diagnósticos mal clasificados, los cuales están aumentando su participación en la proporción de la morbilidad atendida año tras año.





ALCALDÍA MUNICIPAL DE PAICOL ASIS 2017



Figura 46. Morbilidad atendida en jóvenes por grandes causas, Paicol, 2009-2016

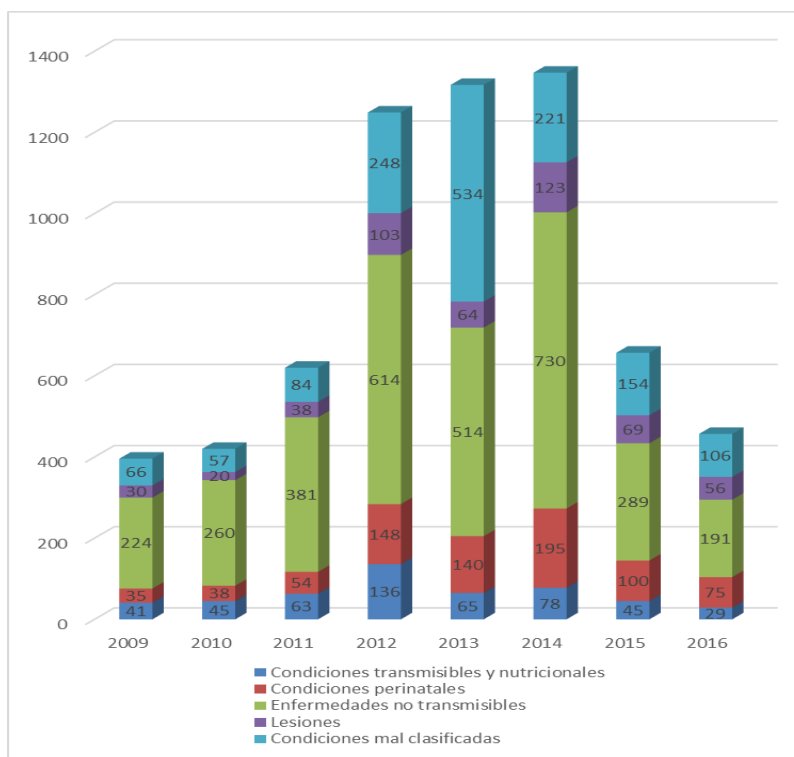

FUENTE: Bodega de Datos de SISPRO (SGD) – Registro de Estadísticas Vitales,

Tabla 39. Distribución de proporción de la morbilidad atendida en jóvenes por grandes causas, Paicol Huila 2009-2016.

Ciclo vital	Gran causa de morbilidad	Total								
		2009	2010	2011	2012	2013	2014	2015	2016	Δ pp 2016-5
Juventud (14 - 26 años)	Condiciones transmisibles y nutricionales	10,35	10,71	10,16	10,89	4,94	5,79	6,85	6,35	-0,50
	Condiciones maternas	8,84	9,05	8,71	11,85	10,63	14,48	15,22	16,41	1,19
	Enfermedades no transmisibles	56,57	61,90	61,45	49,16	39,03	54,19	43,99	41,79	-2,19
	Lesiones	7,58	4,76	6,13	8,25	4,86	9,13	10,50	12,25	1,75
	Condiciones mal clasificadas	16,67	13,57	13,55	19,86	40,55	16,41	23,44	23,19	-0,25

Fuente: Ministerio de Salud y Protección Social <http://rssvr2.sispro.gov.co/reportesAsis/>

Calle 4 No. 6-68, 2° Piso
Tel 8378031 Ext 5002, Código Postal: 415040
Web: www.paicol-huila.gov.co E-mail: alcaldia@paicol-huila.gov.co





ALCALDÍA MUNICIPAL DE PAICOL ASIS 2017



En la población adulta, la principal causa de consulta en los servicios de salud fueron las enfermedades no transmisibles con un 69.97% de las atenciones realizadas en el año 2016. Comparado con el periodo anterior (año 2015), se observa una disminución del 1.2% en las consultas de pacientes diagnosticados por estas enfermedades y un incremento del 5.3 % por diagnósticos mal clasificados. Al observar el comportamiento de la morbilidad en este ciclo vital en los años 2009 a 2016, las enfermedades no transmisibles han ocupado un alto porcentaje de la proporción de las atenciones en salud; seguido de los diagnósticos mal clasificados, los cuales están aumentando su participación en la proporción de la morbilidad atendida año tras año.

111

Figura 47. Morbilidad atendida en población adulta por grandes causas, Paicol, 2009-2016

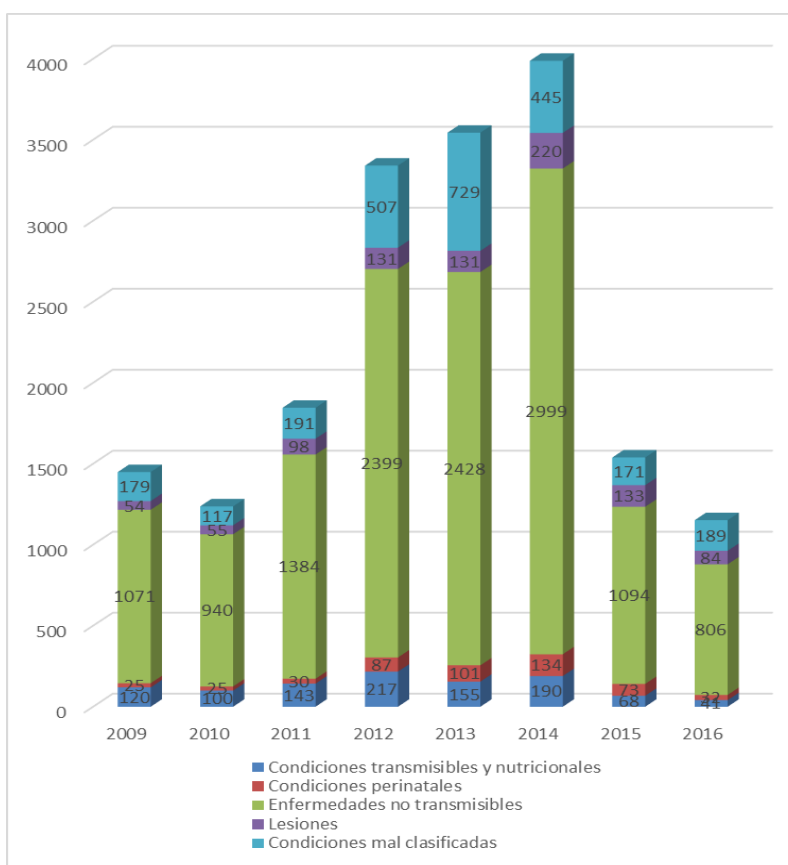

Fuente: Ministerio de Salud y Protección Social <http://rssvr2.sispro.gov.co/reportesAsis/>





ALCALDÍA MUNICIPAL DE PAICOL ASIS 2017



Tabla 40. Distribución de proporción de la morbilidad atendida en adultos por grandes causas, Paicol Huila 2009-2016.

Ciclo vital	Gran causa de morbilidad	Total								Δ pp 2016-5
		2009	2010	2011	2012	2013	2014	2015	2016	
Adultez (27 - 59 años)	Condiciones transmisibles y nutricionales	8,28	8,08	7,75	6,50	4,37	4,76	4,42	3,56	-0,86
	Condiciones maternas	1,73	2,02	1,63	2,60	2,85	3,36	4,74	2,78	-1,97
	Enfermedades no transmisibles	73,91	75,99	74,97	71,80	68,51	75,20	71,09	69,97	-1,12
	Lesiones	3,73	4,45	5,31	3,92	3,70	5,52	8,64	7,29	-1,35
	Condiciones mal clasificadas	12,35	9,46	10,35	15,18	20,57	11,16	11,11	16,41	5,30

Fuente: Ministerio de Salud y Protección Social <http://rssvr2.sispro.gov.co/reportesAsis/>

En la población **mayor de 60 años**, la principal causa de consulta en los servicios de salud fueron las enfermedades no transmisibles con un 84.68% de las atenciones realizadas en el año 2016. Comparado con el periodo anterior (año 2015), se observa un aumento del 3.8% en las consultas de pacientes diagnosticados por estas enfermedades y una disminución del 5,02 % de diagnósticos mal clasificados. Al observar el comportamiento de la morbilidad en este ciclo vital en los años 2009 a 2016, las enfermedades no transmisibles han ocupado un alto porcentaje de la proporción de las atenciones en salud; seguido de los diagnósticos mal clasificados, los cuales están aumentando su participación en la proporción de la morbilidad atendida año tras año.





ALCALDÍA MUNICIPAL DE PAICOL ASIS 2017



Figura 48. Morbilidad atendida en población mayor de 60 años por grandes causas, Paicol, 2009-2016

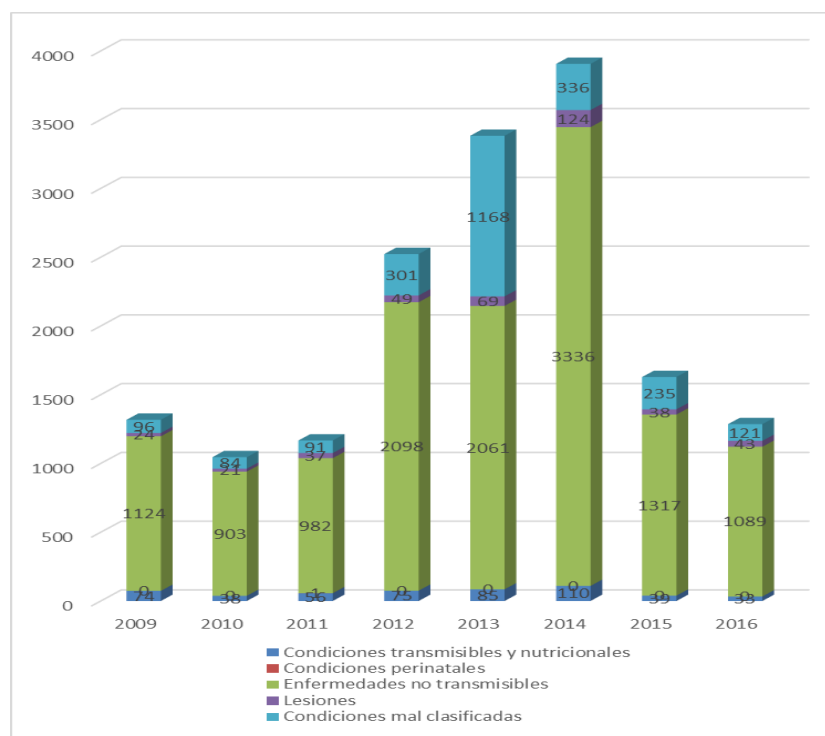

113

Fuente: Ministerio de Salud y Protección Social <http://rssvr2.sispro.gov.co/reportesAsis/>

Tabla 41. Distribución de proporción de la morbilidad atendida en adultos mayores de 60 años por grandes causas, Paicol Huila 2009-2016.

Ciclo vital	Gran causa de morbilidad	Total								
		2009	2010	2011	2012	2013	2014	2015	2016	Δ pp 2016-5
Persona mayor (Mayores de 60 años)	Condiciones transmisibles y nutricionales	5,61	3,63	4,80	2,97	2,51	2,82	2,39	2,57	0,17
	Condiciones maternas	0,00	0,00	0,09	0,00	0,00	0,00	0,00	0,00	0,00
	Enfermedades no transmisibles	85,28	86,33	84,15	83,15	60,92	85,41	80,85	84,68	3,83
	Lesiones	1,82	2,01	3,17	1,94	2,04	3,17	2,33	3,34	1,11
	Condiciones mal clasificadas	7,28	8,03	7,80	11,93	34,53	8,60	14,43	9,41	-5,02

Fuente: Ministerio de Salud y Protección Social <http://rssvr2.sispro.gov.co/reportesAsis/>

Calle 4 No. 6-68, 2° Piso
Tel 8378031 Ext 5002, Código Postal: 415040
Web: www.paicol-huila.gov.co E-mail: alcaldia@paicol-huila.gov.co





ALCALDÍA MUNICIPAL DE PAICOL ASIS 2017



Mujeres

En el grupo de primera infancia la principal causa de morbilidad para el año 2016 se relaciona con las condiciones transmisibles y nutricionales con un peso porcentual de 46.30, evidenciándose un incremento del 8.95% entre el indicador reportado en el año 2015 y 2016; en el segundo lugar se registran las enfermedades no transmisibles con un peso porcentual del 29.32% con un decrecimiento de 6.98% seguida de las condiciones mal definidos con un 19.73% en el periodo evaluado, con un decrecimiento del 1,14%.

En el grupo de infancia la causa de morbilidad que mayor presencia reporto durante el año 2016 fue la relacionada con las enfermedades no transmisibles con un 51.14% y un decrecimiento con respecto al año 2015 del 8.48%; las condiciones mal clasificadas representaron el 20.45% y se disminuyeron en un 2,62% con respecto al año 2015.

En la adolescencia las lesiones representaron el 46,09% de los eventos ocurridos en el año 2016 con un crecimiento de 3.15% con respecto al año 2015, seguido de las condiciones maternas con un 19.13% de los eventos y con un decrecimiento del 9.10% y de las transmisibles y nutricionales que representaron el 13.04% que crecieron en un 5.40%

En el año 2015 el 42.81% de la morbilidad de los jóvenes se relacionó las enfermedades no transmisibles con un decrecimiento de 0.17% con respecto al año 2015, seguido de las condiciones maternas con un 24,51% y con un crecimiento del 3.55%.

Las enfermedades no transmisibles en el año 2015 aportaron el 71.90% de los eventos en el grupo de adultos, las condiciones mal clasificadas un 17.79% con un decrecimiento de 4.33%.

En las mujeres mayores la principal causa de morbilidad se relaciona con las enfermedades no transmisibles con un peso porcentual de 86.85% en el año 2016, reportando un decrecimiento de 0.45 puntos entre el año 2015 y el 2016, las condiciones mal clasificadas el 8.22%; mientras que las enfermedades transmisibles el 3.15%.

114





ALCALDÍA MUNICIPAL DE PAICOL ASIS 2017



Tabla 42. Distribución de proporción de la morbilidad atendida en mujeres grandes causas, Paicol Huila 2009-2016.

Ciclo vital	Gran causa de morbilidad	Mujeres								Δ pp 2016-5
		2009	2010	2011	2012	2013	2014	2015	2016	
Primera infancia (0 - 5 años)	Condiciones transmisibles y nutricionales	50,28	39,07	44,44	37,79	31,56	37,35	37,35	46,30	8,95
	Condiciones perinatales	0,00	0,66	4,86	0,38	0,71	0,82	0,82	1,37	0,55
	Enfermedades no transmisibles	28,73	40,40	36,81	30,92	37,59	36,29	36,29	29,32	-6,98
	Lesiones	3,31	3,97	2,08	8,40	2,13	4,68	4,68	3,29	-1,39
	Condiciones mal clasificadas	17,68	15,89	11,81	22,52	28,01	20,86	20,86	19,73	-1,14
Infancia (6 - 11 años)	Condiciones transmisibles y nutricionales	30,77	15,12	32,50	23,04	20,00	23,81	9,62	17,05	7,43
	Condiciones maternas	0,00	0,00	0,00	0,00	0,00	0,00	0,00	1,14	1,14
	Enfermedades no transmisibles	38,46	44,19	51,25	59,80	38,67	51,19	59,62	51,14	-8,48
	Lesiones	11,54	17,44	5,00	3,92	9,33	7,74	7,69	10,23	2,49
	Condiciones mal clasificadas	19,23	23,26	11,25	13,24	32,00	17,26	23,08	20,45	-2,62
Adolescencia (12 - 18 años)	Condiciones transmisibles y nutricionales	14,49	15,33	12,37	15,53	8,99	11,02	7,65	13,04	5,40
	Condiciones maternas	2,90	4,67	5,91	12,62	16,48	11,83	28,24	19,13	-9,10
	Enfermedades no transmisibles	14,49	15,33	12,37	15,53	8,99	11,02	7,65	13,04	5,40
	Lesiones	57,97	64,67	65,59	52,75	61,80	52,15	42,94	46,09	3,15
	Condiciones mal clasificadas	10,14	0,00	3,76	3,56	3,75	13,98	13,53	8,70	-4,83
Juventud (14 - 26 años)	Condiciones transmisibles y nutricionales	7,08	6,49	7,64	8,57	3,70	6,00	6,08	7,84	1,76
	Condiciones maternas	10,77	12,34	12,13	15,68	13,62	21,29	20,96	24,51	3,55
	Enfermedades no transmisibles	61,54	64,61	62,02	50,17	35,99	53,49	42,98	42,81	-0,17
	Lesiones	5,54	2,27	3,82	4,34	1,26	2,84	5,87	4,58	-1,29
	Condiciones mal clasificadas	15,08	14,29	14,38	21,25	45,43	16,38	24,11	20,26	-3,85
Adultez (27 - 59 años)	Condiciones transmisibles y nutricionales	7,54	7,87	6,34	6,41	4,17	4,77	3,40	3,07	-0,83
	Condiciones maternas	2,30	2,66	2,29	3,48	3,67	4,70	6,52	3,68	-2,84
	Enfermedades no transmisibles	77,11	78,05	77,69	73,30	68,13	77,06	76,23	71,90	-4,33
	Lesiones	1,84	2,22	3,51	2,24	1,42	2,10	3,22	3,56	0,34
	Condiciones mal clasificadas	11,21	9,20	10,16	14,57	22,61	11,36	10,63	17,79	7,46
Persona mayor (Mayores de 60 años)	Condiciones transmisibles y nutricionales	5,58	4,73	4,36	2,92	3,02	2,20	2,68	3,15	0,47
	Condiciones maternas	0,00	0,00	0,15	0,00	0,00	0,00	0,00	0,00	0,00
	Enfermedades no transmisibles	84,24	87,64	85,71	83,93	85,37	90,78	87,30	86,85	-0,45
	Lesiones	1,39	0,55	3,61	2,03	2,34	2,48	2,21	1,78	-0,43
	Condiciones mal clasificadas	8,79	7,09	6,17	11,12	9,28	4,54	7,81	8,22	0,41

Fuente: Ministerio de Salud y Protección Social <http://rssvr2.sispro.gov.co/reportesAsis/>

Calle 4 No. 6-68, 2° Piso
Tel 8378031 Ext 5002, Código Postal: 415040
Web.: www.paicol-huila.gov.co E-mail.: alcaldia@paicol-huila.gov.co





ALCALDÍA MUNICIPAL DE PAICOL ASIS 2017



116

Hombres

En el grupo de primera infancia la principal causa de morbilidad para el año 2015 se relaciona con las enfermedades no transmisibles con un peso porcentual de 35.68 evidenciándose un decrecimiento del 2,95% entre el indicador reportado en el año 2015 y 2016; en el segundo lugar se registran las enfermedades transmisibles con un peso porcentual del 21.75% y en tercer lugar las condiciones mal definidos presentaron un 25.11% en el periodo evaluado, con un crecimiento del 2.95%

En el grupo de infancia la causa de morbilidad que mayor presencia reporto durante el año 2016 fue la relacionada con las enfermedades no transmisibles con un 44,83%; las condiciones mal clasificadas representaron el 25.68% y se incrementaron en un 2.55% con respecto al año 2015.

En la adolescencia las enfermedades no transmisibles representaron el 39.02% de los eventos ocurridos en el año 2016 con un crecimiento de 1.14% con respecto al año 2015, las condiciones mal definidas registraron un 28.46% con un incremento del 7.47 y las lesiones aportaron el 27.64% de los eventos.

En el año 2016 el 39.74% de la morbilidad de los jóvenes se relacionó con las enfermedades no transmisibles, presentando un decrecimiento del 6.93% entre el año 2015 y 2016, las condiciones mal clasificadas representaron el 29.14% y un crecimiento del 7.47%; mientras que las lesiones representaron el 27.81 aumentando en un 7.47%.

Las enfermedades no transmisibles en el año 2016 aportaron el 65.28% de los eventos en el grupo de adultos, las lesiones el 16.32% y las condiciones mal clasificadas un 16.32%.

En las personas mayores la principal causa de morbilidad se relaciona con las enfermedades no transmisibles con un peso porcentual de 81.83% en el año 2016, reportando un crecimiento de 8.16 entre el año 2015 y el 2016, las condiciones mal clasificadas el 10.97 mientras que las enfermedades transmisibles el 1.8.





ALCALDÍA MUNICIPAL DE PAICOL

ASIS 2017



Tabla 43. Distribución de proporción de la morbilidad atendida en hombres grandes causas, Paicol Huila 2009-2016.

Ciclo vital	Gran causa de morbilidad	Hombres								
		2009	2010	2011	2012	2013	2014	2015	2016	Δ pp 2016-5
Primera infancia (0 - 5años)	Condiciones transmisibles y nutricionales	42,39	44,37	31,79	33,64	23,80	29,58	34,09	27,75	-6,34
	Condiciones perinatales	2,72	1,32	5,78	1,83	8,13	7,65	0,57	2,64	2,07
	Enfermedades no transmisibles	29,89	33,77	42,20	34,56	40,06	42,66	38,64	35,68	-2,95
	Lesiones	3,26	3,31	4,05	9,79	4,82	7,24	4,55	8,81	4,27
	Condiciones mal clasificadas	21,74	17,22	16,18	20,18	23,19	12,88	22,16	25,11	2,95
Infancia (6 - 11 años)	Condiciones transmisibles y nutricionales	29,21	15,84	19,19	15,33	21,16	20,54	16,07	18,10	2,03
	Condiciones maternas	0,00	0,00	0,00	0,00	0,00	0,00	0,00	0,86	0,86
	Enfermedades no transmisibles	43,82	45,54	48,48	51,92	43,98	53,87	45,54	44,83	-0,71
	Lesiones	12,36	13,86	19,19	14,98	11,20	11,11	15,18	10,34	-4,83
	Condiciones mal clasificadas	14,61	24,75	13,13	17,77	23,65	14,48	23,21	25,86	2,65
Adolescencia (12 - 18 años)	Condiciones transmisibles y nutricionales	43,75	28,40	19,85	18,64	13,16	10,07	7,45	4,88	-2,58
	Condiciones maternas	0,00	0,00	0,00	2,37	0,00	0,00	0,00	0,00	0,00
	Enfermedades no transmisibles	22,92	44,44	55,73	46,44	47,37	55,97	37,89	39,02	1,14
	Lesiones	6,25	14,81	10,69	13,56	13,16	17,91	34,16	27,64	-6,52
	Condiciones mal clasificadas	27,08	12,35	13,74	18,98	26,32	16,04	20,50	28,46	7,96
Juventud (14 - 26 años)	Condiciones transmisibles y nutricionales	25,35	22,32	16,57	16,86	9,34	5,34	8,89	3,31	-5,58
	Condiciones maternas	0,00	0,00	0,00	2,00	0,00	0,00	0,00	0,00	0,00
	Enfermedades no transmisibles	33,80	54,46	60,00	46,57	49,83	55,68	46,67	39,74	-6,93
	Lesiones	16,90	11,61	12,00	18,29	17,65	22,51	22,78	27,81	5,04
	Condiciones mal clasificadas	23,94	11,61	11,43	16,29	23,18	16,47	21,67	29,14	7,67
Adultez (27 - 59 años)	Condiciones transmisibles y nutricionales	10,53	8,66	11,17	6,76	5,07	4,75	7,14	4,75	-2,40
	Condiciones maternas	0,00	0,30	0,00	0,00	0,00	0,00	0,00	0,59	0,59
	Enfermedades no transmisibles	64,27	70,45	68,34	67,38	69,84	70,54	57,38	65,28	-7,90
	Lesiones	9,42	10,45	9,68	8,90	11,66	14,07	23,10	16,32	-6,77
	Condiciones mal clasificadas	15,79	10,15	10,80	16,96	13,43	10,64	12,38	13,06	0,68
Persona mayor (Mayores de 60 años)	Condiciones transmisibles y nutricionales	5,66	2,42	5,38	3,05	2,19	3,56	2,08	1,80	-0,28
	Condiciones maternas	0,00	0,00	0,00	0,00	0,00	0,00	0,00	0,00	0,00
	Enfermedades no transmisibles	86,52	84,88	82,07	82,06	45,16	78,91	73,67	81,83	8,16
	Lesiones	2,33	3,63	2,59	1,81	1,85	4,01	2,46	5,40	2,94
	Condiciones mal clasificadas	5,49	9,07	9,96	13,07	50,80	13,51	21,79	10,97	-10,82

Fuente: Ministerio de Salud y Protección Social <http://rssvr2.sispro.gov.co/reportesAsis>

Calle 4 No. 6-68, 2° Piso
Tel 8378031 Ext 5002, Código Postal: 415040
Web.: www.paicol-huila.gov.co E-mail.: alcaldia@paicol-huila.gov.co





ALCALDÍA MUNICIPAL DE PAICOL ASIS 2017



2.2.2 morbilidad específica por subgrupos

Para el análisis de la morbilidad específica por subgrupo se utiliza la lista del estudio mundial de carga de la enfermedad que agrupa los códigos CIE10 modificada por el MSPS, se realiza estimación de cambios en las tablas durante el periodo 2009 a 2016.

Condiciones transmisibles y nutricionales

Tabla 44. Distribución de proporción de la morbilidad específica por condiciones transmisibles y Nutricionales, Paicol Huila 2009-2016.

Grandes causas de morbilidad	Subgrupos de causa de morbilidad	Total								
		2009	2010	2011	2012	2013	2014	2015	2016	Δ pp 2016-5
Condiciones transmisibles y nutricionales (A00-B99, G00-G04, N70-N73, J00-J06, J10-J18, J20-J22, H65-H66, E00-E02, E40-E46, E50, D50-D53, D64.9, E51-E64)	Enfermedades infecciosas y parasitarias (A00-B99, G00, G03-G04, N70-N73)	47,84	47,66	48,84	57,76	52,14	47,80	56,07	58,24	2,17
	Infecciones respiratorias (J00-J06, J10-J18, J20-J22, H65-H66)	48,25	48,96	42,53	38,51	45,07	46,59	38,63	34,07	-4,56
	Deficiencias nutricionales (E00-E02, E40-E46, E50, D50-D53, D64.9, E51-E64))	3,92	3,39	8,63	3,73	2,80	5,61	5,30	7,69	2,40

Fuente: Ministerio de Salud y Protección Social <http://rssvr2.sispro.gov.co/reportesAsis>

En el año 2016, dentro de las condiciones transmisibles y nutricionales, las enfermedades infecciosas y parasitarias representaron el 58.24% de los eventos ocurridos en el año 2016 con un crecimiento de 2.17% entre el indicador reportado en el año 2015 y 2016.

Tabla 45. Distribución de proporción de la morbilidad específica por condiciones transmisibles y Nutricionales mujeres, Paicol Huila 2009-2016.

Grandes causas de morbilidad	Subgrupos de causa de morbilidad	Mujeres								
		2009	2010	2011	2012	2013	2014	2015	2016	Δ pp 2016-5
Condiciones transmisibles y nutricionales (A00-B99, G00-G04, N70-N73, J00-J06, J10-J18, J20-J22, H65-H66, E00-E02, E40-E46, E50, D50-D53, D64.9, E51-E64)	Enfermedades infecciosas y parasitarias (A00-B99, G00, G03-G04, N70-N73)	47,41	44,34	41,70	56,75	50,60	50,56	55,62	65,79	10,17
	Infecciones respiratorias (J00-J06, J10-J18, J20-J22, H65-H66)	47,41	51,42	49,42	39,24	46,73	41,80	38,46	27,63	-10,83
	Deficiencias nutricionales (E00-E02, E40-E46, E50, D50-D53, D64.9, E51-E64))	5,19	4,25	8,88	4,01	2,68	7,64	5,92	6,58	0,66

Fuente: Ministerio de Salud y Protección Social <http://rssvr2.sispro.gov.co/reportesAsis>





ALCALDÍA MUNICIPAL DE PAICOL ASIS 2017



En relación a las mujeres se puede evidenciar que las enfermedades infecciosas y parasitarias representan el 65.79% de los eventos ocurridos con un crecimiento del 10.17 en comparación al año 2015.

Tabla 46. Distribución de proporción de la morbilidad específica por condiciones transmisibles y Nutricionales hombres, Paicol Huila 2009-2016.

Grandes causas de morbilidad	Subgrupos de causa de morbilidad	Hombres								
		2009	2010	2011	2012	2013	2014	2015	2016	Δ pp 2016-5
Condiciones transmisibles y nutricionales (A00-B99, G00-G04, N70-N73, J00-J06, J10-J18, J20-J22, H65-H66, E00-E02, E40-E46, E50, D50-D53, D64.9, E51-E64)	Enfermedades infecciosas y parasitarias (A00-B99, G00, G03-G04, N70-N73)	48,37	51,74	57,41	59,10	54,04	44,53	56,58	48,76	-7,82
	Infecciones respiratorias (J00-J06, J10-J18, J20-J22, H65-H66)	49,30	45,93	34,26	37,54	43,01	52,27	38,82	42,15	3,33
	Deficiencias nutricionales (E00-E02, E40-E46, E50, D50-D53, D64.9, E51-E64)	2,33	2,33	8,33	3,36	2,94	3,20	4,61	9,09	4,49

Fuente: Ministerio de Salud y Protección Social <http://rssvr2.sispro.gov.co/reportesAsis>

También en los hombres las enfermedades infecciosas y parasitarias ocupan el primer lugar dentro de las atenciones con un 48.76%, sin embargo, se evidencia que disminuyó en comparación al año 2015.

Condiciones maternas perinatales

Tabla 47. Distribución de proporción de la morbilidad específica por condiciones maternas perinatales, Paicol Huila 2009-2016.

Grandes causas de morbilidad	Subgrupos de causa de morbilidad	Total								
		2009	2010	2011	2012	2013	2014	2015	2016	Δ pp 2016-5
Condiciones maternas perinatales (O00-O99, P00-P96)	Condiciones maternas (O00-O99)	92,54	94,52	84,96	97,22	90,76	90,10	99,10	92,70	-6,40
	Condiciones derivadas durante el periodo perinatal (P00-P96)	7,46	5,48	15,04	2,78	9,24	9,90	0,90	7,30	6,40

Fuente: Ministerio de Salud y Protección Social <http://rssvr2.sispro.gov.co/reportesAsis>

En cuanto a morbilidad de eventos perinatales de la población total para el año 2016, son las condiciones maternas la principal causa con una frecuencia de 92.70% con tendencia a disminuir en 6.40 puntos. La segunda causa son las condiciones derivadas durante el periodo perinatal 7.30% con tendencia a aumentar en 6.40 puntos.





ALCALDÍA MUNICIPAL DE PAICOL ASIS 2017



Tabla 48. Distribución de proporción de la morbilidad específica por condiciones maternas perinatales mujeres, Paicol Huila 2009-2016.

Grandes causas de morbilidad	Subgrupos de causa de morbilidad	Mujeres								Δ pp 2016-5
		2009	2010	2011	2012	2013	2014	2015	2016	
Condiciones maternas perinatales (O00-O99, P00-P96)	Condiciones maternas (O00-O99)	100,00	98,57	93,20	99,25	99,30	99,20	99,55	99,22	-0,33
	Condiciones derivadas durante el periodo perinatal (P00-P96)	0,00	1,43	6,80	0,75	0,70	0,80	0,45	0,78	0,33

Fuente: Ministerio de Salud y Protección Social <http://rssvr2.sispro.gov.co/reportesAsis>

En cuanto a morbilidad de eventos perinatales de la población femenina para el año 2016, son las condiciones maternas la principal causa con una frecuencia de 99.22% con tendencia a disminuir en -0.33 puntos. La segunda causa son las condiciones derivadas durante el periodo perinatal 0.78%.

Tabla 49. Distribución de proporción de la morbilidad específica por condiciones maternas perinatales hombres, Paicol Huila 2009-2016.

Grandes causas de morbilidad	Subgrupos de causa de morbilidad	Mujeres								Δ pp 2016-5
		2009	2010	2011	2012	2013	2014	2015	2016	
Condiciones maternas perinatales (O00-O99, P00-P96)	Condiciones maternas (O00-O99)	0,00	0,00	0,00	70,00	0,00	0,00	0,00	0,00	0,00
	Condiciones derivadas durante el periodo perinatal (P00-P96)	100,00	100,00	100,00	30,00	100,00	100,00	100,00	100,00	0,00

Fuente: Ministerio de Salud y Protección Social <http://rssvr2.sispro.gov.co/reportesAsis>

En cuanto a morbilidad de eventos perinatales de la población masculina para el año 2016, son las condiciones derivadas durante el periodo perinatal la principal causa con una frecuencia de 100% la cual.

Morbilidad por enfermedades no transmisibles

Calle 4 No. 6-68, 2° Piso
Tel 8378031 Ext 5002, Código Postal: 415040
Web.: www.paicol-huila.gov.co E-mail.: alcaldia@paicol-huila.gov.co





ALCALDÍA MUNICIPAL DE PAICOL ASIS 2017



Tabla 50. Distribución de proporción de la morbilidad específica por enfermedades no transmisibles, Paicol Huila 2009-2016.

Grandes causas de morbilidad	Subgrupos de causa de morbilidad	Total								
		2009	2010	2011	2012	2013	2014	2015	2016	Δ pp 2016-5
Enfermedades no transmisibles (C00-C97, D00-D48, D55-D64 (menos D64.9), D65-D89, E03-E07, E10-E16, E20-E34, E65-E88, F01-F99, G06-G98, H00-H61, H68-H93, I00-I99, J30-J98, K00-K92, N00-N64, N75-N98, L00-L98, M00-M99, Q00-Q99)	Neoplasias malignas (C00-C97)	0,79	1,07	1,30	1,84	2,39	1,44	1,93	2,16	0,23
	Otras neoplasias (D00-D48)	0,53	0,58	1,58	1,41	1,50	1,24	0,95	1,62	0,67
	Diabetes mellitus (E10-E14)	2,46	1,73	1,71	2,81	2,96	3,46	2,74	4,23	1,49
	Desordenes endocrinos (D55-D64 excepto D64.9, D65-D89, E03-E07, E15-E16, E20-E34, E65-E88)	2,76	3,17	3,55	3,85	3,61	4,00	3,53	4,10	0,58
	Condiciones neuropsiquiátricas (F01-F99, G06-G98)	4,23	5,80	6,53	4,34	4,05	8,16	9,76	9,12	-0,64
	Enfermedades de los órganos de los sentidos (H00-H61, H68-H93)	4,72	6,04	7,13	6,28	6,96	5,67	5,42	4,81	-0,61
	Enfermedades cardiovasculares (I00-I99)	41,99	33,31	22,74	29,58	34,32	34,58	32,10	37,27	5,17
	Enfermedades respiratorias (J30-J98)	3,36	5,10	4,69	5,05	4,72	5,09	4,31	4,27	-0,04
	Enfermedades digestivas (K20-K92)	7,41	5,72	7,67	7,74	6,11	6,65	8,10	7,26	-0,84
	Enfermedades genitourinarias (N00-N64, N75-N98)	13,04	13,65	16,34	14,11	13,21	12,62	16,56	11,61	-4,95
	Enfermedades de la piel (L00-L98)	5,44	4,77	4,72	4,05	4,19	3,58	2,87	3,15	0,28
	Enfermedades musculo-esqueléticas (M00-M99)	6,39	8,18	8,33	7,49	8,63	9,56	7,35	6,09	-1,25
	Anomalías congénitas (Q00-Q99)	0,26	0,45	0,89	0,68	2,29	0,57	1,18	1,70	0,52
	Condiciones orales (K00-K14)	6,61	10,44	12,83	10,77	5,07	3,37	3,20	2,61	-0,59

Fuente: Ministerio de Salud y Protección Social <http://rssvr2.sispro.gov.co/reportesAsis>

En el Municipio de Paicol para el año 2016 la principal causa de morbilidad en la población total en el subgrupo de enfermedades no transmisibles está las enfermedades cardiovasculares con 37,17% de frecuencia con tendencia a aumentar en 5,17 puntos, la segunda causa las enfermedades genitourinarias en 11.61% con tendencia a disminuir en 4,95 puntos. La tercera causa son las condiciones neuropsiquiátricas con un registro de 9.12% con tendencia a disminuir con relación al 2015 en -0,54 puntos. La cuarta causa son las enfermedades digestivas con 7,26% con tendencia a disminuir en -0,54 y las enfermedades musculo esqueléticas, 6,09% como quinta causa de morbilidad.





ALCALDÍA MUNICIPAL DE PAICOL ASIS 2017



Tabla 51. Distribución de proporción de la morbilidad específica por enfermedades no transmisibles mujeres, Paicol Huila 2009-2016.

Grandes causas de morbilidad	Subgrupos de causa de morbilidad	Mujeres								
		2009	2010	2011	2012	2013	2014	2015	2016	Δ pp 2016-5
Enfermedades no transmisibles (C00-C97, D00-D48, D55-D64 (menos D64.9), D65-D89, E03-E07, E10-E16, E20-E34, E65-E88, F01-F99, G06-G98, H00-H61, H68-H93, I00-I99, J30-J98, K00-K92, N00-N64, N75-N98, L00-L98, M00-M99, Q00-Q99)	Neoplasias malignas (C00-C97)	1,13	1,01	1,06	1,70	2,10	1,52	0,70	2,87	2,17
	Otras neoplasias (D00-D48)	0,79	0,57	1,49	1,67	1,54	1,56	1,16	2,27	1,12
	Diabetes mellitus (E10-E14)	3,17	2,02	2,02	2,78	3,07	3,70	2,97	4,81	1,85
	Desordenes endocrinos (D55-D64 excepto D64.9, D65-D89, E03-E07, E15-E16, E20-E34, E65-E88)	3,00	4,11	4,09	4,35	3,99	5,21	3,92	4,81	0,89
	Condiciones neuropsiquiátricas (F01-F99, G06-G98)	3,97	6,01	7,70	4,09	3,64	5,82	9,90	7,15	-2,75
	Enfermedades de los órganos de los sentidos (H00-H61, H68-H93)	3,51	4,55	6,83	5,69	6,31	5,01	4,58	4,08	-0,50
	Enfermedades cardiovasculares (I00-I99)	40,62	33,27	20,54	29,54	35,01	35,37	33,13	39,44	6,31
	Enfermedades respiratorias (J30-J98)	2,27	3,23	3,99	4,68	4,13	4,50	3,92	4,41	0,49
	Enfermedades digestivas (K20-K92)	7,99	5,95	8,23	8,21	5,96	6,48	8,14	6,75	-1,39
	Enfermedades genitourinarias (N00-N64, N75-N98)	14,90	16,64	20,35	16,70	15,56	13,78	18,35	11,23	-7,12
	Enfermedades de la piel (L00-L98)	4,93	3,86	4,95	3,53	3,56	3,47	2,41	2,21	-0,21
	Enfermedades musculo-esqueléticas (M00-M99)	6,40	8,16	7,60	7,05	8,23	9,78	7,19	6,55	-0,64
	Anomalías congénitas (Q00-Q99)	0,28	0,06	0,82	0,54	2,29	0,50	1,21	1,07	-0,14
	Condiciones orales (K00-K14)	7,03	10,56	10,34	9,47	4,61	3,31	2,41	2,34	-0,07

Fuente: Ministerio de Salud y Protección Social <http://rssvr2.sispro.gov.co/reportesAsis>

En el Municipio de Paicol para el año 2016 la principal causa de morbilidad en la población femenina en el subgrupo de enfermedades no transmisibles está las enfermedades cardiovasculares con 39.44% de frecuencia con tendencia a aumentar en 6.31 puntos, la segunda causa las enfermedades genitourinarias en 11,23% con tendencia a disminuir en 7,12 puntos. La tercera causa son las enfermedades neuropsiquiátricas con un registro de 7.15% con tendencia a disminuir con relación al 2015 en 2,75 puntos. La cuarta causa son las enfermedades digestivas con 6,75% con tendencia a disminuir en 1.39 y las enfermedades musculo esqueléticas, 6,55% como quinta causa de morbilidad.





ALCALDÍA MUNICIPAL DE PAICOL ASIS 2017



Tabla 52. Distribución de proporción de la morbilidad específica por enfermedades no transmisibles hombres, Paicol Huila 2009-2016.

Grandes causas de morbilidad	Subgrupos de causa de morbilidad	Hombres								Δ pp 2016-5
		2009	2010	2011	2012	2013	2014	2015	2016	
Enfermedades no transmisibles (C00-C97, D00-D48, D55-D64 (menos D64.9), D65-D89, E03-E07, E10-E16, E20-E34, E65-E88, F01-F99, G06-G98, H00-H61, H68-H93, I00-I99, J30-J98, K00-K92, N00-N64, N75-N98, L00-L98, M00-M99, Q00-Q99)	Neoplasias malignas (C00-C97)	0,11	1,18	1,76	2,11	2,94	1,28	4,19	0,98	-3,21
	Otras neoplasias (D00-D48)	0,00	0,59	1,76	0,90	1,42	0,68	0,56	0,55	-0,01
	Diabetes mellitus (E10-E14)	1,02	1,18	1,11	2,86	2,74	3,04	2,33	3,28	0,95
	Desórdenes endocrinos (D55-D64 excepto D64.9, D65-D89, E03-E07, E15-E16, E20-E34, E65-E88)	2,27	1,41	2,50	2,86	2,89	1,93	2,80	2,95	0,15
	Condiciones neuropsiquiáticas (F01-F99, G06-G98)	4,77	5,41	4,27	4,82	4,82	12,16	9,51	12,34	2,83
	Enfermedades de los órganos de los sentidos (H00-H61, H68-H93)	7,15	8,81	7,70	7,44	8,17	6,79	6,99	6,00	-0,99
	Enfermedades cardiovasculares (I00-I99)	44,72	33,37	26,99	29,65	33,03	33,24	30,20	33,73	3,54
	Enfermedades respiratorias (J30-J98)	5,56	8,58	6,03	5,78	5,83	6,11	5,03	4,04	-0,99
	Enfermedades digestivas (K00-K92)	6,24	5,29	6,59	6,83	6,39	6,96	8,01	8,08	0,06
	Enfermedades genitourinarias (N00-N64, N75-N98)	9,31	8,11	8,63	9,05	8,78	10,64	13,23	12,23	-1,01
	Enfermedades de la piel (L00-L98)	6,47	6,46	4,27	5,08	5,38	3,78	3,73	4,69	0,97
	Enfermedades musculoesqueléticas (M00-M99)	6,36	8,23	9,74	8,34	9,39	9,19	7,64	5,35	-2,29
	Anomalías congénitas (Q00-Q99)	0,23	1,18	1,02	0,95	2,28	0,71	1,12	2,73	1,61
	Condiciones orales (K00-K14)	5,79	10,22	17,63	13,32	5,94	3,48	4,66	3,06	-1,60

123

Fuente: Ministerio de Salud y Protección Social <http://rssvr2.sispro.gov.co/reportesAsis>

En el Municipio de Paicol para el año 2016 la principal causa de morbilidad en la población masculina en el subgrupo de enfermedades no transmisibles está las enfermedades cardiovasculares con 33,73% de frecuencia con tendencia a aumentar en 3,34 puntos, la segunda causa las enfermedades psiquiátricas con 12,34%. La tercera causa son las enfermedades genitourinarias en 12,23% con tendencia a disminuir en 1,01 puntos. La cuarta causa son las enfermedades digestivas con 8,08% con tendencia a aumentar en 0,06 y las enfermedades de los órganos de los sentidos, 6,0% como quinta causa de morbilidad.

Morbilidad por enfermedades lesiones.





ALCALDÍA MUNICIPAL DE PAICOL ASIS 2017



Tabla 53. Distribución de proporción de la morbilidad específica por lesiones, Paicol Huila 2009-2016.

Grandes causas de morbilidad	Subgrupos de causa de morbilidad	Total								Δ pp 2016-5
		2009	2010	2011	2012	2013	2014	2015	2016	
Lesiones (V01-Y89, S00-T98)	Lesiones no intencionales (V01-X59, Y40-Y86, Y88, Y89)	6,67	6,76	16,74	5,69	5,99	5,98	10,80	10,71	-0,08
	Lesiones intencionales (X60-Y09, Y35-Y36, Y870, Y871)	0,00	0,68	0,00	0,00	0,00	1,35	0,85	1,79	0,93
	Lesiones de intencionalidad indeterminada (Y10-Y34, Y872)	0,00	0,00	0,00	0,46	1,91	0,15	0,00	0,00	0,00
	Traumatismos, envenenamientos u algunas otras consecuencias de causas externas (S00-T98)	93,33	92,57	83,26	93,85	92,10	92,53	88,35	87,50	-0,85

FUENTE: Bodega de Datos de SISPRO (SGD) – Registro de Estadísticas Vitales,

Las lesiones como causa de morbilidad se agrupan en lesiones no intencionales, lesiones intencionales, lesiones de intencionalidad indeterminada y traumatismos, envenenamientos u algunas otras consecuencias de causas externas. Para la población total durante el año 2016, la principal causa de morbilidad de las lesiones son los Traumatismos, envenenamientos o algunas otras consecuencias de causas externas con una proporción de 87,50% con tendencia a disminuir en 0.85. Como segunda causa están las lesiones no intencionales con 10,71% con tendencia a aumentar en 0.08 puntos y la tercera causa son las lesiones intencionales en 1,79%.

Tabla 54. Distribución de proporción de la morbilidad específica por lesiones mujeres, Paicol Huila 2009-2016.

Grandes causas de morbilidad	Subgrupos de causa de morbilidad	Mujeres								Δ pp 2016-5
		2009	2010	2011	2012	2013	2014	2015	2016	
Lesiones (V01-Y89, S00-T98)	Lesiones no intencionales (V01-X59, Y40-Y86, Y88, Y89)	7,14	3,92	21,78	6,63	11,50	5,36	15,65	14,94	-0,71
	Lesiones intencionales (X60-Y09, Y35-Y36, Y870, Y871)	0,00	1,96	0,00	0,00	0,00	1,79	1,74	4,60	2,86
	Lesiones de intencionalidad indeterminada (Y10-Y34, Y872)	0,00	0,00	0,00	0,00	1,77	0,45	0,00	0,00	0,00
	Traumatismos, envenenamientos u algunas otras consecuencias de causas externas (S00-T98)	92,86	94,12	78,22	93,37	86,73	92,41	82,61	80,46	-2,15

Fuente: Ministerio de Salud y Protección Social <http://rssvr2.sispro.gov.co/reportesAsis>





ALCALDÍA MUNICIPAL DE PAICOL ASIS 2017



Para las mujeres durante el año 2016, la principal causa de morbilidad de las lesiones son los Traumatismos, envenenamientos o algunas otras consecuencias de causas externas con una proporción de 80,46% con tendencia a disminuir en 2,15. Como segunda causa están las lesiones no intencionales con 14,94% con tendencia a disminuir en 0,71 puntos y la tercera causa son las lesiones intencionales en 4,60%.

Tabla 55. Distribución de proporción de la morbilidad específica por lesiones hombres, Paicol Huila 2009-2016.

Grandes causas de morbilidad	Subgrupos de causa de morbilidad	Hombres								
		2009	2010	2011	2012	2013	2014	2015	2016	Δ pp 2016-5
Lesiones (V01-Y89, S00-T98)	Lesiones no intencionales (V01-Y59, Y40-Y86, Y88, Y89)	6,25	8,25	12,70	5,13	3,54	6,29	8,44	8,81	0,37
	Lesiones intencionales (Y60-Y09, Y35-Y36, Y870, Y871)	0,00	0,00	0,00	0,00	0,00	1,12	0,42	0,52	0,10
	Lesiones de intencionalidad indeterminada (Y10-Y34, Y872)	0,00	0,00	0,00	0,73	1,97	0,00	0,00	0,00	0,00
	Traumatismos, envenenamientos u algunas otras consecuencias de causas externas (S00-T98)	93,75	91,75	87,30	94,14	94,49	92,58	91,14	90,67	-0,47

Fuente: Ministerio de Salud y Protección Social <http://rssvr2.sispro.gov.co/reportesAsis>

Para la población masculina durante el año 2016, la principal causa de morbilidad de las lesiones son los Traumatismos, envenenamientos o algunas otras consecuencias de causas externas con una proporción de 90,67% con tendencia a disminuir en 0,47. Como segunda causa están las lesiones no intencionales con 8,11% con tendencia a aumentar en 0,37 puntos y la tercera causa son las lesiones intencionales en 1,79%.

2.2.3 Morbilidad eventos de alto costo

En la tabla de semaforización y tendencia de los eventos de alto costos del Municipio de Paicol se realiza una estimación de los indicadores de prevalencia de la enfermedad renal crónica en fase cinco con necesidad de terapia de sustitución o reemplazo renal, la incidencia de VIH notificada, la incidencia de leucemia mieloide aguda en menores de 15 años notificada y la incidencia de leucemia linfocítica aguda en menores de 15 años notificada.

Semaforización alto costo





ALCALDÍA MUNICIPAL DE PAICOL ASIS 2017



Tabla 56. Semaforización alto costo Paicol.

Evento	HUILA 2016	PAICOL 2016	Comportamiento						
			2008	2009	2010	2011	2012	2013	2014
Prevalencia de enfermedad renal crónica en fase cinco con necesidad de terapia de restitución o reemplazo renal.	4,20	0,00							
Tasa de incidencia de enfermedad renal crónica en fase cinco con necesidad de terapia de restitución o reemplazo renal por 100.000 afiliados	81,30	0,00							
Tasa de incidencia de VIH notificada	11,00	0,00							
Tasa de incidencia de leucemia aguda pediátrica mieloide (menores de 15 años)	0,00	0,00							
Tasa de incidencia de leucemia aguda pediátrica linfóide (menores de 15 años)	0,00	0,00							

FUENTE: Bodega de Datos de SISPRO (SGD) – Registro de Estadísticas Vitales,

Ninguno de los indicadores reportados presenta una diferencia significativa con los reportados por el departamento, Para el año 2016 no se presentaron eventos de alto costo en el municipio de Paicol, según lo registrado en SISPRO.

En cuanto a progresión de la enfermedad renal estadio (3) encontramos un notorio incremento lo cual debe alarmar en el manejo de diagnóstico de pacientes hipertensos y diabéticos.

Figura 49. Progresión de la Enfermedad Renal Crónica en el municipio de Paicol – Huila

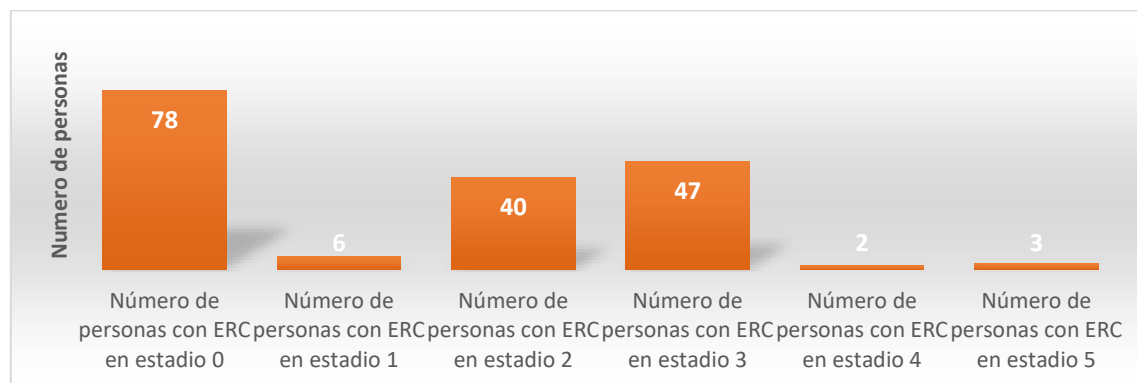

FUENTE: Bodega de Datos de SISPRO (SGD) – Registro de Estadísticas Vitales,





ALCALDÍA MUNICIPAL DE PAICOL ASIS 2017



2.2.4 Morbilidad eventos precursores

El análisis de eventos precursores como la diabetes mellitus y la hipertensión arterial utilizando medidas relativas de desigualdad a través de la razón de prevalencia e intervalos de confianza al 95%.

127

Tabla 57. Semaforización eventos precursores Paicol.

Evento	HUILA 2016	PAICOL 2016	2012	2013	2014	2015	2016
Prevalencia de diabetes mellitus	2,30	0,60	↗	↘	↗	↘	↘
Prevalencia de hipertensión arterial	6,50	3,09	↗	↘	↗	↗	↘

FUENTE: Bodega de Datos de SISPRO (SGD) – Registro de Estadísticas Vitales,

Los dos indicadores reportados por el Municipio se encuentran por debajo del reportado global del Departamento con respecto al comportamiento se evidencia que la diabetes ha presentado un comportamiento fluctuante a través del periodo verificado, con respecto a la prevalencia de hipertensión arterial se evidencia un comportamiento ascendente en los dos últimos años, no hay diferencia estadísticamente significativa, sin embargo, se debe encaminar acciones a la prevención de este tipo de eventos.

Figura 50. Eventos precursores, Paicol 2010 - 2016.

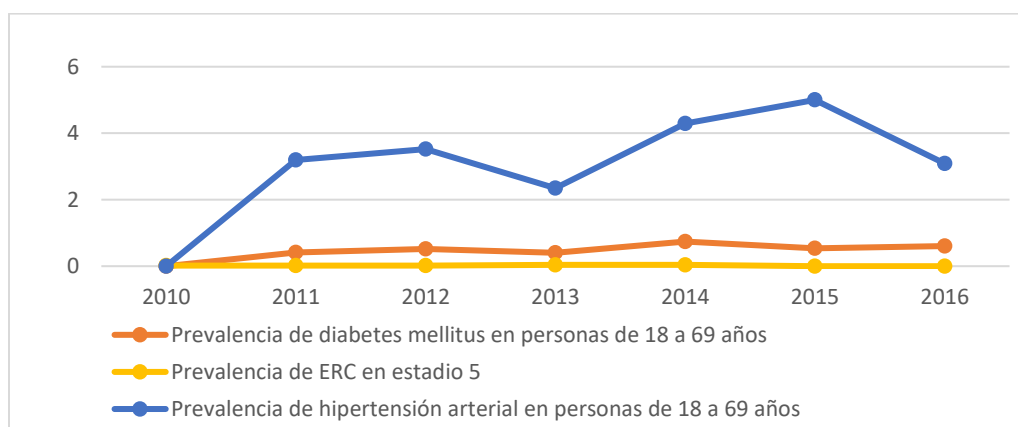

FUENTE: Bodega de Datos de SISPRO (SGD) – Registro de Estadísticas Vitales,





ALCALDÍA MUNICIPAL DE PAICOL ASIS 2017



2.2.5 Morbilidad eventos de notificación obligatoria

Letalidad: Es la proporción de personas que mueren por una enfermedad entre los afectados por la misma en un periodo y área determinados. Es un indicador de la virulencia o de la gravedad de una enfermedad, entre el 2005 y el 2017 no se reporta letalidad para el Municipio de Paicol relacionada con eventos de notificación obligatoria.

128

Semaforización de los eventos de notificación obligatoria

Al realizar un análisis descriptivo de la estimación de la razón de letalidad y sus intervalos de confianza al 95% durante los años 2006 al 2015. El municipio tomará como valor de referencia el departamento del Huila.

Tabla 58. Tabla de semaforización de los eventos de notificación obligatoria, 2007-2015. Municipio de Paicol

Causa de muerte	HUILA 2015	PAICOL 2015	Comportamiento								
			2008	2009	2010	2011	2012	2013	2014	2015	
Causas externas											
Accidentes biológicos											
Accidente ofídico	0,00	0,00	-	-	-	-	-	-	-	-	
Agresiones por animales potencialmente transmisores de rabia y rabia	0,00	0,00	-	-	-	-	-	-	-	-	
Lesiones y muerte por accidentes de tránsito	0,00	0,00	-	-	-	-	-	-	-	-	
Ambientales											
Vigilancia de la exposición a contaminantes atmosféricos relacionados con ERA	0,00	0,00	-	-	-	-	-	-	-	-	
Eventos adversos de los servicios de salud											





ALCALDÍA MUNICIPAL DE PAICOL ASIS 2017



Infecciones asociadas a la atención salud	0,00	0,00	-	-	-	-	-	-	-	-
Intoxicaciones										
Exposición a flúor	0,00	0,00	-	-	-	-	-	-	-	-
Intoxicaciones por fármacos, sustancias psicoactivas y metanol, metales pesados, solventes, gases y otras sustancias químicas	0,00	0,00	-	-	-	-	-	-	-	-
Laboral										
Lesiones en menor trabajador	0,00	0,00	-	-	-	-	-	-	-	-
Mental										
Conducta suicida	0,00	0,00	-	-	-	-	-	-	-	-
Violencia escolar	0,00	0,00	-	-	-	-	-	-	-	-
Violencia										
Lesiones por pólvora, minas antipersona y artefactos explosivos	0,00	0,00	-	-	-	-	-	-	-	-
Violencia intrafamiliar, sexual y de la mujer	0,00	0,00	-	-	-	-	-	-	-	-
No transmisibles										
Ambiental										
Vigilancia entomológica	0,00	0,00	-	-	-	-	-	-	-	-
Cáncer										
Cáncer (mama, cérvix)	0,00	0,00	-	-	-	-	-	-	-	-
Cáncer infantil	0,00	0,00	-	-	-	-	-	-	-	-
Cardiovascular										
Congénitas										
Defectos congénitos	0,00	0,00	-	-	-	-	-	-	-	-
Enfermedades raras	0,00	0,00	-	-	-	-	-	-	-	-
Materno perinatal										
Bajo peso al nacer	0,00	0,00	-	-	-	-	-	-	-	-
Embarazo en adolescentes	0,00	0,00	-	-	-	-	-	-	-	-
Morbilidad materna extrema	0,00	0,00	-	-	-	-	-	-	-	-
Mortalidad materna	0,00	0,00	-	-	-	-	-	-	-	-
Mortalidad perinatal y neonatal tardía	0,00	0,00	-	-	-	-	-	-	-	-
Prematuridad	0,00	0,00	-	-	-	-	-	-	-	-





ALCALDÍA MUNICIPAL DE PAICOL ASIS 2017



IVE	0,00	0,00	-	-	-	-	-	-	-	-
Mental										
Consumo de sustancias psicoactivas por vía endovenosa	0,00	0,00	-	-	-	-	-	-	-	-
Nutrición										
Vigilancia del estado nutricional en menores de 18 años	0,00	0,00	-	-	-	-	-	-	-	-
Mortalidad por y asociada a desnutrición en menores de 5 años	0,00	0,00	-	-	-	-	-	-	-	-
Trasmisibles										
Ambiental										
Complicaciones geo-helminthiasis	0,00	0,00	-	-	-	-	-	-	-	-
Ébola	0,00	0,00	-	-	-	-	-	-	-	-
Emergentes										
Resistencia antimicrobiana * antibióticos	0,00	0,00	-	-	-	-	-	-	-	-
Inmunoprevenibles										
Difteria	0,00	0,00	-	-	-	-	-	-	-	-
Evento adverso seguido a la vacunación	0,00	0,00	-	-	-	-	-	-	-	-
Meningitis Neisseria meningitidis	0,00	0,00	-	-	-	-	-	-	-	-
Meningitis por Haemophilus influenzae	0,00	0,00	-	-	-	-	-	-	-	-
Meningitis: meningococcica streptococo pneumoniae	0,00	0,00	-	-	-	-	-	-	-	-
Parálisis flácida aguda (menores de 15 años)	0,00	0,00	-	-	-	-	-	-	-	-
Parotiditis	0,00	0,00	-	-	-	-	-	-	-	-
Sarampión-rubeola	0,00	0,00	-	-	-	-	-	-	-	-
Síndrome de rubeola congénita	0,00	0,00	-	-	-	-	-	-	-	-
Tétanos accidental	0,00	0,00	-	-	-	-	-	-	-	-
Tétanos neonatal	0,00	0,00	-	-	-	-	-	-	-	-
Tosferina	1,75	0,00	-	-	-	-	-	-	-	-
Varicela	0,00	0,00	-	-	-	-	-	-	-	-
Materno perinatal										
Sífilis gestacional	0,00	0,00	-	-	-	-	-	-	-	-
Sífilis congénita	0,00	0,00	-	-	-	-	-	-	-	-





ALCALDÍA MUNICIPAL DE PAICOL ASIS 2017



Remergentes y olvidadas

Oncocercosis	0,00	0,00	-	-	-	-	-	-	-	-
Peste (bubónica/neumónica)	0,00	0,00	-	-	-	-	-	-	-	-
Tifus	0,00	0,00	-	-	-	-	-	-	-	-
Ceguera por tracoma	0,00	0,00	-	-	-	-	-	-	-	-

Transmisión aérea y contacto directo

Enfermedad similar a influenza-IRAG (vigilancia centinela)	0,00	0,00	-	-	-	-	-	-	-	-
Infección Respiratoria Aguda	11,11	5,26	-	-	↗	↘	↘	-	-	↗
Infección respiratoria aguda grave (IRAG inusitado)	0,00	0,00	-	-	-	-	-	-	-	-
Lepra	0,00	0,00	-	-	-	-	-	-	-	-
Tuberculosis pulmonar	0,00	0,00	-	-	-	-	-	-	-	-
Tuberculosis extrapulmonar	0,00	0,00	-	-	-	-	-	-	-	-
Tuberculosis Todas las formas	0,00	0,00	-	-	-	-	-	-	-	-
Meningitis tuberculosa	0,00	0,00	-	-	-	-	-	-	-	-

Transmisión sexual y sanguínea

Hepatitis distintas a A	0,00	0,00	-	-	-	-	-	-	-	-
VIH/SIDA	0,00	0,00	-	-	-	-	-	-	-	-
Brucelosis	0,00	0,00	-	-	-	-	-	-	-	-
Chagas crónico y agudo	0,00	0,00	-	-	-	-	-	-	-	-
Cisticercosis	0,00	0,00	-	-	-	-	-	-	-	-
Dengue	0,00	0,00	-	-	-	-	-	-	-	-
Dengue grave	4,62	0,00	-	-	-	-	-	-	-	-
Encefalitis: nilo occidental, equina del oeste, venezolana	0,00	0,00	-	-	-	-	-	-	-	-
Enfermedades de origen prionico	0,00	0,00	-	-	-	-	-	-	-	-
Fiebre amarilla	0,00	0,00	-	-	-	-	-	-	-	-
Leishmaniasis	0,00	0,00	-	-	-	-	-	-	-	-
Leishmaniasis cutánea	0,00	0,00	-	-	-	-	-	-	-	-
Leishmaniasis mucosa	0,00	0,00	-	-	-	-	-	-	-	-
Leptospirosis	0,00	0,00	-	-	-	-	-	-	-	-
Malaria	0,00	0,00	-	-	-	-	-	-	-	-
Malaria: vivax	0,00	0,00	-	-	-	-	-	-	-	-
Malaria: falciparum	0,00	0,00	-	-	-	-	-	-	-	-

131





ALCALDÍA MUNICIPAL DE PAICOL ASIS 2017



Ricketsiosis	0,00	0,00	-	-	-	-	-	-	-	-
Trasmitida por alimentos/suelo/agua										
Cólera	0,00	0,00	-	-	-	-	-	-	-	-
Enfermedad Diarreica Aguda	0,00	0,00	-	-	-	-	-	-	-	-
Enfermedad Diarreica Aguda por rotavirus	0,00	0,00	-	-	-	-	-	-	-	-
Fiebre tifoidea y paratifoidea	0,00	0,00	-	-	-	-	-	-	-	-
Hepatitis A	0,00	0,00	-	-	-	-	-	-	-	-
ETA	0,00	0,00	-	-	-	-	-	-	-	-
Vectores										
Chikugunya	0,00	0,00	-	-	-	-	-	-	-	-
Vigilancia sanitaria										
Uso y consumo										
Consumo de antibióticos	0,00	0,00	-	-	-	-	-	-	-	-
Tasas de incidencia PDSP (2014)										
Tasa de incidencia de dengue clásico según municipio de ocurrencia	734,00	460,83	↗	↘	↗	↘	-	↗	↗	↘
Tasa de incidencia de dengue hemorrágico según municipio de ocurrencia	14,80	0,00	↘	-	-	-	-	-	-	-
Tasa de incidencia de leptospirosis	0,53	0,00	-	-	-	-	-	-	-	-
Tasa de incidencia de Chagas	1,11	0,00	-	-	-	-	-	-	-	-
Tasa de incidencia de sífilis congénita	101,00	0,00	-	-	-	-	-	-	-	-

FUENTE: Bodega de Datos de SISPRO (SGD) – Registro de Estadísticas Vitales,

En la tabla anterior se aprecia que el municipio entre el año 2007 y 2014 ha presentado eventos en relación con el dengue clásico con una tasa para el 2014 de 460.83 por debajo de la tasa del departamento, indicador importante, lo cual demuestra una falla en los programas de promoción de la salud y prevención de la enfermedad previstos para cada grupo de edad al igual que los programas de saneamiento básico y de ETV para la incidencia de dengue.

Una vez verificados los periodos reportados, encontramos que la letalidad por infección respiratoria es el indicador más elevado en el Municipio, al igual que la tasa de incidencia de dengue clásico.





ALCALDÍA MUNICIPAL DE PAICOL ASIS 2017



Figura 51. Tasa de incidencia dengue Huila Vs Paicol.

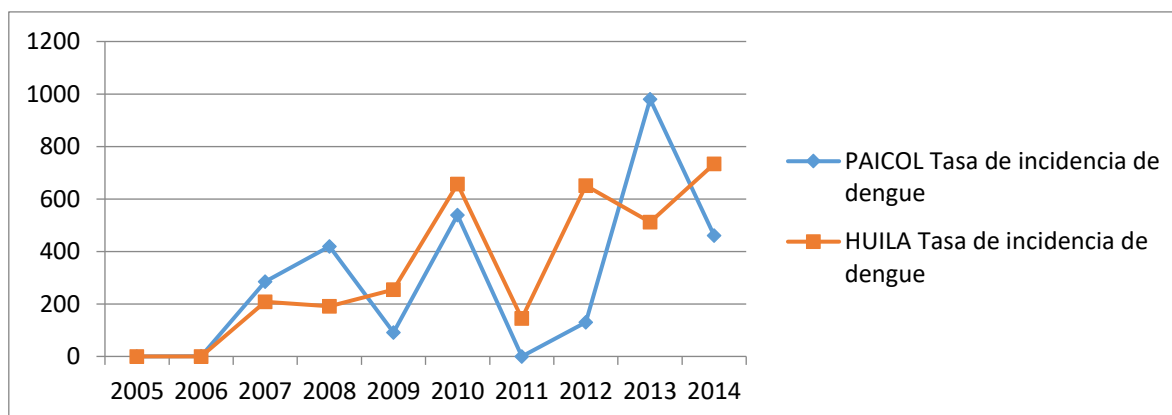

FUENTE: Bodega de Datos de SISPRO (SGD) – Registro de Estadísticas Vitales,

133

2.2.6 Análisis de la población en condición de discapacidad

A continuación, se realiza un análisis a las personas en condición de discapacidad, detallando el tipo de discapacidad, sexo, grupo de edad quinquenal, etnia, tipo de afiliación en salud, nivel de educación y estrato socioeconómico. Las alteraciones permanentes están organizadas por las siguientes categorías el sistema nervioso; la piel; ninguna; Los ojos; Los oídos; los demás órganos de los sentidos (olfato, tacto y gusto); la voz y el habla; el sistema cardiorrespiratorio y las defensas; la digestión, el metabolismo y las hormonas; el sistema genital y reproductivo y el movimiento del cuerpo, manos, brazos, piernas.

Para el análisis de la información se utilizó el Registro de Localización y Caracterización de Personas con Discapacidad.

Distribución de las alteraciones permanentes

Tabla 59. Distribución de las alteraciones permanentes 2017 Paicol.

Tipo de discapacidad	Personas	Proporción**
El movimiento del cuerpo, manos, brazos, piernas	195	54,62
El sistema nervioso	149	41,74
Los ojos	133	37,25
El sistema cardiorrespiratorio y las defensas	74	20,73





ALCALDÍA MUNICIPAL DE PAICOL ASIS 2017



Los oídos	110	30,81
La voz y el habla	86	24,09
La digestión, el metabolismo, las hormonas	25	7,00
El sistema genital y reproductivo	29	8,12
La piel	7	1,96
Los demás órganos de los sentidos (olfato, tacto y gusto)	18	5,04
Ninguna		0,00
Total	357	

134

FUENTE: Bodega de Datos SISPRO (SGD) 2017

Población en condición de discapacidad

La pirámide refleja que el grupo más afectado corresponde a población femenina mayor de 80 años, es evidente el ligero predominio del género masculino.

Figura 52. Pirámide poblacional, población con discapacidad Paicol 2017.

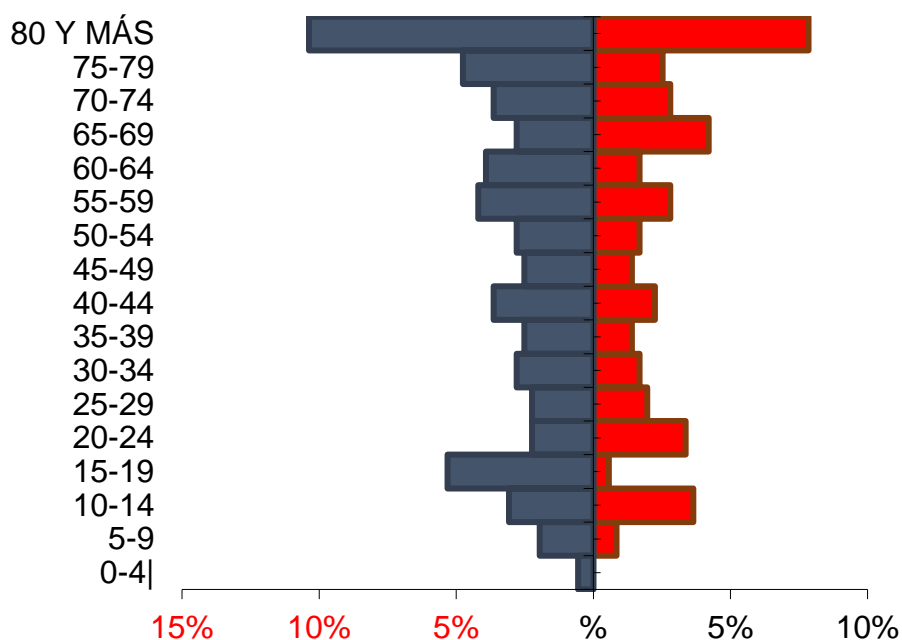

FUENTE: Bodega de Datos de SISPRO (SGD) – Registro de Estadísticas Vitales,





ALCALDÍA MUNICIPAL DE PAICOL ASIS 2017



La población en discapacidad para el año 2017 muestra una pirámide poblacional regresiva, donde es más ancha en los grupos superiores de 80 y más años, que en la base. Esto indica que la población adulta y adulta mayor sufren las mayores complicaciones por algún tipo de discapacidad. De acuerdo al Registro de Personas con Discapacidad, con corte a noviembre de 2017, el municipio de Paicol tiene incluidas en el registro de localización y caracterización de las personas con discapacidad, un total de 357 personas.

135

Tabla 60. Población en discapacidad por grupos de edad, municipio de Paicol Huila

EDAD	FEMENINO	FRECUENCIA	MASCULINO	FRECUENCIA
De 0 a 4 años	0	0,0	2	0,94
De 05 a 09 años	3	2,1	7	3,30
De 10 a 14 años	13	9,0	11	5,19
De 15 a 19 años	2	1,4	19	8,96
De 20 a 24 años	12	8,3	8	3,77
De 25 a 29 años	7	4,8	8	3,77
De 30 a 34 años	6	4,1	10	4,72
De 35 a 39 años	5	3,4	9	4,25
De 40 a 44 años	8	5,5	13	6,13
De 45 a 49 años	5	3,4	9	4,25
De 50 a 54 años	6	4,1	10	4,72
De 55 a 59 años	10	6,9	15	7,08
De 60 a 64 años	6	4,1	14	6,60
De 65 a 69 años	15	10,3	10	4,72
De 70 a 74 años	10	6,9	13	6,13
De 75 a 79 años	9	6,2	17	8,02
De 80 años o más	28	19,3	37	17,45
41518 - PAICOL	145	100,0	212	100,00

Fuente: Bodega de Datos de SISPRO (SGD) – Registro de Personas con Discapacidad





ALCALDÍA MUNICIPAL DE PAICOL ASIS 2017



La población de mayor edad es la más afectada, en la población masculina los mayores de 80 años de edad tienen la mayor proporción de afectación de discapacidad con el 17,45% de frecuencia, seguido del grupo de 75 a 79 años de edad, 8,02% y el grupo de 55 a 59 años con 7,08%. En la población femenina el comportamiento es similar, el grupo etario de mayor proporción es la de mayor de 80 años con 19,03%, seguido de 65 a 69 años con 10,03% y de 20 a 24 años con 8,03%.

136

2.2.7 Identificación de prioridades principales en la morbilidad

Tabla 61. Prioridades morbilidad Paicol.

Morbilidad	Prioridad	Valor del indicador de la ET (último año disponible)	Valor del indicador de la ET de referencia (último año disponible)	Tendencia	Grupos de Riesgo (MIAS)
General por grandes causas	1. Enfermedades no transmisibles	1.013.831	2.412	DISMINUIR	1
	2. Condiciones mal clasificadas	245.539	648	DISMINUIR	0
	3. Lesiones	93.191	280	DISMINUIR	0
	4. Condiciones transmisibles y nutricionales	240.954	273	AUMENTAR	0
	5. Condiciones materno perinatales	33.660	137	DISMINUIR	8
Específica por Subcausas o subgrupos	1. Lesiones: Traumatismos, envenenamientos u algunas otras consecuencias de causas externas	83.584	245	DISMINUIR	0
	2. Condiciones Materno Perinatales: Condiciones maternas	31.222	127	DISMINUIR	8
	3. Transmisibles y nutricionales: Enfermedades infecciosas y parasitarias	126.908	159	DISMINUIR	0
	4. No transmisibles: enfermedades cardiovasculares		899	AUMENTAR	1
Alto Costo	1. Tasa de incidencia VIH notificada			SIN CASOS	9





ALCALDÍA MUNICIPAL DE PAICOL ASIS 2017



	2. Tasa de incidencia de leucemia aguda pediátrica linfóide (menores de 15 años)			SIN CASOS	7
Precusores	1. Prevalencia de diabetes mellitus	2,3	0,6	AUMENTAR	1
	2. Prevalencia de hipertensión arterial	6,5	3,09	AUMENTAR	1
Eventos de Notificación Obligatoria (ENO's)	1. Infección respiratoria aguda			DISMINUIR	9
	2. Tasa de incidencia dengue clásico	734	460,83	DISMINUIR	9
Discapacidad	1. Discapacidad con alteración permanente en el movimiento del cuerpo, manos, brazos, piernas	48,12	54,62	AUMENTAR	0
	2. Discapacidad con alteración permanente en el sistema nervioso	37,72	41,74	AUMENTAR	0
	3. Discapacidad con alteración permanente en los ojos	34	37,25	AUMENTAR	0

FUENTE: Bodega de Datos SISPRO (SGD) 2017

137

Conclusiones

- En la población de la primera infancia, la principal causa de consulta en los servicios de salud fueron las enfermedades no transmisibles con un 32.74% (128/391) de las atenciones realizadas en el año 2016.
- En la población de la infancia, la principal causa de consulta en los servicios de salud fueron las enfermedades transmisibles 47.55% de las atenciones realizadas en el año 2016.
- En la población adolescente, la principal causa de consulta en los servicios de salud fueron las lesiones con un 36,55% de las atenciones realizadas en el año 2016.
- La principal causa de morbilidad en el año 2016 en población joven, fueron las enfermedades no transmisibles con un 41.7% de las atenciones realizadas en el año 2016.





ALCALDÍA MUNICIPAL DE PAICOL ASIS 2017



- En la población adulta, la principal causa de consulta en los servicios de salud fueron las enfermedades no transmisibles con un 69.97% de las atenciones realizadas en el año 2016.
- En la población mayor de 60 años, la principal causa de consulta en los servicios de salud fueron las enfermedades no transmisibles con un 84.68% de las atenciones realizadas en el año 2016.
- En el año 2016, dentro de las condiciones transmisibles y nutricionales, las enfermedades infecciosas y parasitarias representaron el 58.24% de los eventos ocurridos en el año 2016 con un crecimiento de 2.17% entre el indicador reportado en el año 2015 y 2016.
- En cuanto a morbilidad de eventos perinatales de la población total para el año 2016, son las condiciones maternas la principal causa con una frecuencia de 92.70% con tendencia a disminuir en 6.40 puntos.
- En el Municipio de Paicol para el año 2016 la principal causa de morbilidad en la población total en el subgrupo de enfermedades no transmisibles está las enfermedades cardiovasculares con 37,17% de frecuencia con tendencia a aumentar en 5,17 puntos.
- La principal causa de morbilidad de las lesiones son los Traumatismos, envenenamientos o algunas otras consecuencias de causas externas con una proporción de 87,50% con tendencia a disminuir en 0.85.
- En cuanto a progresión de la enfermedad renal estadio (3) encontramos un notorio incremento lo cual debe alarmar en el manejo de diagnóstico de pacientes hipertensos y diabéticos.
- Frente a eventos precursores se evidencia que la diabetes ha presentado un comportamiento fluctuante a través del periodo verificado, con respecto a la prevalencia de hipertensión arterial se evidencia un comportamiento ascendente en los dos últimos años.
- Una vez verificados los periodos reportados, encontramos que la letalidad por infección respiratoria es el indicador más elevado en el Municipio, al igual que la tasa de incidencia de dengue clásico.
- Según la base de datos del Registro de Localización y Caracterización de Personas con Discapacidad se registraron acumuladas al año 2017 un total de 357 personas.

138





ALCALDÍA MUNICIPAL DE PAICOL ASIS 2017



Las cinco primeras causas de alteraciones permanentes son: el movimiento del cuerpo, manos, brazos, piernas (195 personas); sistema nervioso (149 personas), ojos (133 personas), los oídos (110 y la voz y el habla (86).

2.2.8 Análisis de los determinantes sociales de la salud –DSS

2.2.8.1 Análisis de los determinantes intermedios de la salud

El análisis de los determinantes intermedios de la salud se realiza utilizando las medidas de desigualdades sencillas como la diferencia relativa, la diferencia absoluta y para las medidas complejas como el índice de concentración, los índices basados en comparaciones de dos a dos.

Las medidas desigualdad tan solo se estimarán para los indicadores que resulten en peor estado, utilizando variables que causen gradiente como pobreza, ingreso, nivel educativo y otras variables que estén disponibles.

Condiciones de vida

- Cobertura de servicios de electricidad: El Municipio cuenta con una cobertura global de 100%.

Cobertura de acueducto: Según información reportada por el SIU

Tabla 62. Cobertura de acueducto Paicol.

CÓDIGO DANE	DEPARTAMENTO	MUNICIPIO	REC 2015			REC 2016		
			COBERTURA DE ACUEDUCTO			COBERTURA DE ACUEDUCTO		
			TOTAL URBANA RURAL	URBANA	TOTAL RURAL	TOTAL URBANA RURAL	URBANA	TOTAL RURAL
41518	HUILA	PAICOL	95,31	95,77	0,00	95,46	95,91	0,00

FUENTE: Sistema único de información

- Cobertura de alcantarillado: Según información reportada por el SIU





ALCALDÍA MUNICIPAL DE PAICOL ASIS 2017



Tabla 63. Cobertura alcantarillado Paicol.

CÓDIGO DANE	DEPARTAMENTO	MUNICIPIO	REC 2015			REC 2016		
			COBERTURA DE ALCANTARILLADO			COBERTURA DE ALCANTARILLADO		
			TOTAL URBANA RURAL	URBANA	TOTAL RURAL	TOTAL URBANA RURAL	URBANA	TOTAL RURAL
41518	HUILA	PAICOL	95,31	95,77	0,00	95,46	95,91	0,00

FUENTE: Sistema único de información

- Riesgo calidad del agua para consumo humano (IRCA): para el municipio de Paicol el IRCA es 57,00, ubicando al Municipio en un riesgo alto.
- Porcentaje de hogares sin acceso a fuentes de agua mejorada: A nivel departamental y el 22% carecen de un acceso a fuentes de agua mejorada y a nivel Municipal este porcentaje corresponde a 53%.
- Recolección de residuos sólidos: En la eliminación de excretas el 18% de la población del departamento y el 32,1% de la población del municipio de Paicol carece del servicio, contaminando fuentes de agua y zonas aledañas a su hogar al no tener una fuente controlada para tal fin, esto hace que patologías de transmisión oro – fecal sean de más fácil transmisibilidad en este tipo de localidad.
- Disposición final de las basuras: Las basuras recogidas por la volqueta son depositadas en un relleno sanitario de reciente construcción, pero que por falta de recursos no es posible la construcción de la infraestructura para hacer reciclaje.
- Gas domiciliario: En la actualidad un 80% utiliza el gas propano distribuido en pipetas para la preparación de alientos. El municipio por su parte tiene un proyecto para la masificación del gas natural a través de redes de distribución domiciliaria para lo cual ya se cuenta con la planta, es decir, con la caseta de administración, se requiere la consecución de una cantidad considerable de recursos para poder concluir esta obra y prestar este servicio domiciliario.





ALCALDÍA MUNICIPAL DE PAICOL ASIS 2017



Tabla 64. Semaforización condiciones de vida Paicol.

Determinantes intermediarios de la salud	HUILA	PAICOL
Cobertura de servicios de electricidad	99,44	100,00
Cobertura de acueducto	98,9	95,46
Cobertura de alcantarillado	96,4	95,46
Índice de riesgo de la calidad del agua para consumo humano (IRCA)	48	57,00
Porcentaje de hogares sin acceso a fuentes de agua mejorada (DNP-DANE 2005)	22	53,90
Porcentaje de hogares con inadecuada eliminación de excretas (DNP-DANE 2005)	18	32,10

FUENTE: Bodega de Datos de SISPRO (SGD) – Registro de Estadísticas Vitales,

141

Disponibilidad de alimentos

Tabla 65. Prioridades morbilidad Paicol.

Determinantes intermediarios de la salud	HUILA 2015	PAICOL 2015	Comportamiento										
			2006	2007	2008	2009	2010	2011	2012	2013	2014	2015	
Porcentaje de nacidos vivos con bajo peso al nacer (EEVV-DANE 2015)	6,95	5,81	-	↘	↘	↗	↗	↘	↘	↗	↘	↗	

El comportamiento se grafica de acuerdo con el valor del indicador del año anterior

FUENTE: Bodega de Datos de SISPRO (SGD) – Registro de Estadísticas Vitales,

Esta tabla nos permite observar que el porcentaje de nacidos vivos con bajo peso al nacer, reflejando un comportamiento positivo tendiente a disminuir frente al indicador reportado por el departamento; en el municipio de Paicol el año que presento el porcentaje de nacidos vivos con bajo peso al nacer más alto fue en el 2013 con 8.9%.

Condiciones de trabajo

Según el ministerio de trabajo para el año 2011 el departamento del Huila presenta una frecuencia de 2931 accidentes de trabajo, 61 eventos de enfermedades profesionales y 12





ALCALDÍA MUNICIPAL DE PAICOL ASIS 2017



muerres por accidentes de trabajo; por otra parte, se notificaron 45 incapacidades permanentes.

Factores psicológicos y culturales

Tabla 66. Determinantes intermedios Paicol.

Determinantes intermedios de la salud	Huila 2016	Paicol 2016	Comportamiento									
			2007	2008	2009	2010	2011	2012	2013	2014	2015	2016
Tasa de incidencia de violencia intrafamiliar (Forensis 2016)	49,55	47,17					-	↗	↗	↘	↗	↗
Tasa de incidencia de violencia contra la mujer (Forensis 2016)	271,19	185,01					-	↗	↘	↗	↘	↗

FUENTE: FORENSIS 2016

El indicador de violencia intrafamiliar reportado por el Municipio es superior que el consolidado departamental y con respecto al comportamiento a excepción del año 2014 la tendencia ha sido creciente; con respecto al indicador de tasa de violencia contra la mujer no se reporta diferencia significativa entre los dos indicadores.

Sistema sanitario

El sistema sanitario según la estimación de la razón de proporciones y sus intervalos de confianza al 95%. El departamento tomara como valor de referencia la nación y el municipio usara como referencia el departamento.

- Porcentaje de hogares con barreras de acceso a los servicios para cuidado de la primera infancia: El porcentaje de barreras de acceso a los servicios de cuidado de primera infancia en el departamento Huila llegan al 18.7% lo cual es superior a la estadística nacional, para el Municipio de Paicol este indicador se encuentra en





ALCALDÍA MUNICIPAL DE PAICOL ASIS 2017



17,3% con una diferencia relativa al departamento de 0,9. Aunque este indicador debe ser inferior ya que no deben existir barreras a esta población.

- Porcentaje de hogares con barreras de acceso a los servicios de salud la proporción de hogares con barreras a los servicios de salud llegan al 7.5% en el departamento del Huila, en el municipio de Paicol 2,9% con una diferencia relativa de 0,3 respecto al departamento, es importante establecer planes y programas de gobierno que mejoren la accesibilidad de la población para acceder a estos servicios.
- Cobertura de afiliación al SGSSS; la cobertura de afiliación en el departamento del Huila se encuentra en 94,5%, el municipio de Paicol se encuentra en 86,69% por debajo del indicador departamental.

143

Tabla 67. Cobertura afiliación en salud Paicol 2016.

Diciembre 2016					
CONTRIBUTIVO	EXCEPCION	SUBSIDIADO	Total 2016	Población DANE 2016	% Población Afiliada Salud
589	86	4.185	4.860	5.606	86,69%

- Coberturas administrativas de vacunación con BCG para nacidos vivos: La cobertura de BCG en el departamento del Huila llega al 96.2% lo cual debería ser similar a los partos institucionales por que los niños no deberían de abandonar los servicios de salud sin haber iniciado su esquema de vacunación. Para el municipio de Paicol es de 96.3%.
- Coberturas administrativas de vacunación con DPT 3 dosis en menores de 1 año: La cobertura de DPT en el Huila es de 91.4%, mientras que el municipio de Paicol tiene una cobertura de 97.2.
- coberturas administrativas de vacunación con polio 3 dosis en menores de 1 año: La polio al igual que la DPT en el departamento del Huila presenta una cobertura del 91.4%, para el municipio de Paicol ha disminuido la meta programática con 97.2%.
- coberturas administrativas de vacunación con triple viral dosis en menores de 1 año: La cobertura administrativa de triple viral llega al 91.0% cobertura útil en el programa de vacunación además dicha cobertura se encuentra por encima de la





ALCALDÍA MUNICIPAL DE PAICOL ASIS 2017



proporción alcanzada a nivel nacional, para el municipio de Paicol la cobertura se encuentra en 90.8%.

- porcentaje de nacidos vivos con 4 o más consultas de control prenatal: La proporción de nacidos vivos con más de 4 controles en el departamento del Huila llega al 92,1%, para el municipio de Paicol es de 94.2 %, lo cual es importante porque es de recordar que un adecuado control prenatal previene alteraciones para la madre y el recién nacido.
- Cobertura de parto institucional: La cobertura del parto institucional llega en el departamento del Huila a un 98.6%, proporción similar alcanzada a nivel nacional generando así posibles complicaciones que son manejadas intra-institucionalmente, reduciendo las mortalidades maternas y perinatales; para el municipio de Paicol se encuentra en 100% por encima de los valores del departamento.

144

Tabla 68. Determinantes intermedios de la salud Paicol.

Determinantes intermedios de la salud	HUILA	PAICOL	Comportamiento													
			2006	2007	2008	2009	2010	2011	2012	2013	2014	2015	2016			
Porcentaje de hogares con barreras de acceso a los servicios para cuidado de la primera infancia (DNP-DANE 2005)	18,7	17,30														
Porcentaje de hogares con barreras de acceso a los servicios de salud (DNP- DANE 2005)	7,5	2,86														
Cobertura de afiliación al SGSSS (MSPS 2016)	93,1	89,69														
Coberturas administrativas de vacunación con BCG para nacidos vivos (MSPS 2016)	96,2	96,26	-	-	-	-	↗	↘	↗	↘	↗	↘	↗	↘	↗	↘
Coberturas administrativas de vacunación con DPT 3 dosis en menores de 1 año (MSPS 2016)	91,41	97,20	-	-	-	-	↗	↘	↗	↘	↘	↘	↘	↘	↘	↘
Coberturas administrativas de vacunación con polio 3 dosis en menores de 1 año (MSPS 2016)	91,41	97,20	-	-	-	-	↗	↘	↗	↘	↘	↘	↘	↘	↘	↘
Coberturas administrativas de vacunación con triple viral dosis en menores de 1 año (MSPS 2016)	91	90,80	-	-	-	-	↗	↘	↗	↘	↗	↘	↗	↘	↗	↘
Porcentaje de nacidos vivos con cuatro o más consultas de control prenatal (EEVV-DANE 2015)	92,1	94,19	↗	↗	↗	↗	↘	↘	↗	↘	↘	↘	↘	↘	↘	↘
Cobertura de parto institucional (EEVV-DANE 2015)	98,57	100,00	↗	↘	↘	↗	↘	↗	↗	↘	↗	↘	↗	↘	↗	↘
Porcentaje de partos atendidos por personal calificado (EEVV-DANE 2015)	98,69	0,00	↗	↘	↘	↗	↘	↗	↗	↘	↘	↘	↘	↘	↘	↘

FUENTE: Bodega de Datos de SISPRO (SGD) – Registro de Estadísticas Vitales,





ALCALDÍA MUNICIPAL DE PAICOL ASIS 2017



Servicios habilitados IPS

Infraestructura

El municipio de Paicol para dar respuesta a los problemas en salud cuenta con la ESE Hospital Santa Rosa de Lima, IPS pública de I Nivel de Atención.

En las siguientes tablas se describen los servicios habilitados con los que cuenta la ESE Municipal según el Registro Especial de Prestadores de Servicios – REPS del Ministerio de Salud y Protección Social.

145

Tabla 69. Indicadores de sistema sanitario Paicol.

OTROS INDICADORES	2016
Razón de ambulancias básicas por 1.000 habitantes	0,54
Razón de ambulancias medicalizadas por 1.000 habitantes	0,00
Razón de ambulancias por 1.000 habitantes	0,54
Razón de camas de adulto por 1.000 habitantes	0,36
Razón de camas de cuidado intensivo por 1.000 habitantes	0,00
Razón de camas de cuidado intermedio por 1.000 habitantes	0,00
Razón de camas por 1.000 habitantes	0,72

FUENTE: Bodega de Datos de SISPRO (SGD) – Registro de Estadísticas Vitales,

Tabla 70. Indicadores de sistema sanitario Paicol.

GRUPO SERVICIO	INDICADOR	2015
APOYO DIAGNÓSTICO Y COMPLEMENTACIÓN TERAPÉUTICA	Número de IPS habilitadas con el servicio de laboratorio clínico	1
	Número de IPS habilitadas con el servicio de servicio farmacéutico	1
	Número de IPS habilitadas con el servicio de tamización de cáncer de cuello uterino	1
	Número de IPS habilitadas con el servicio de toma de muestras de laboratorio clínico	1





ALCALDÍA MUNICIPAL DE PAICOL ASIS 2017



CONSULTA EXTERNA	Número de IPS habilitadas con el servicio de enfermería	1
	Número de IPS habilitadas con el servicio de medicina general	1
	Número de IPS habilitadas con el servicio de odontología general	1
	Número de IPS habilitadas con el servicio de psicología	1
INTERNACION	Número de IPS habilitadas con el servicio de general adultos	1
	Número de IPS habilitadas con el servicio de general pediátrica	1
	Número de IPS habilitadas con el servicio de obstetricia	1
PROCESOS	Número de IPS habilitadas con el servicio de proceso esterilización	1
PROTECCION ESPECIFICA DETECCION TEMPRANA Y	Número de IPS habilitadas con el servicio de atención preventiva salud oral higiene oral	1
	Número de IPS habilitadas con el servicio de detección temprana - alteraciones de la agudeza Visual	1
	Número de IPS habilitadas con el servicio de detección temprana - alteraciones del crecimiento y desarrollo (menor a 10 años)	1
	Número de IPS habilitadas con el servicio de detección temprana - alteraciones del desarrollo del joven (de 10 a 29 años)	1
	Número de IPS habilitadas con el servicio de detección temprana - alteraciones del embarazo	1
	Número de IPS habilitadas con el servicio de detección temprana - alteraciones en el adulto (mayor a 45 años)	1
	Número de IPS habilitadas con el servicio de cáncer de cuello uterino	1
	Número de IPS habilitadas con el servicio de detección temprana - cáncer seno	1
	Número de IPS habilitadas con el servicio de planificación familiar	1

146





ALCALDÍA MUNICIPAL DE PAICOL ASIS 2017



	Número de IPS habilitadas con el servicio de promoción en salud	1
	Número de IPS habilitadas con el servicio de protección específica - atención al recién nacido	1
	Número de IPS habilitadas con el servicio de protección específica - atención del parto	1
	Número de IPS habilitadas con el servicio de protección específica - atención en planificación familiar hombres y mujeres	1
	Número de IPS habilitadas con el servicio de protección específica - atención preventiva en salud Bucal	1
	Número de IPS habilitadas con el servicio de protección específica – vacunación	1
	Número de IPS habilitadas con el servicio de vacunación	1
TRANSPORTE ASISTENCIAL	Número de IPS habilitadas con el servicio de transporte asistencial básico	1
URGENCIAS	Número de IPS habilitadas con el servicio de servicio de urgencias	1

FUENTE: Bodega de Datos de SISPRO (SGD) – Registro de Estadísticas Vitales,

2.2.8.2 Análisis de los determinantes estructurales de las inequidades en salud

Cobertura Bruta de educación

La cobertura neta y bruta de educación en el municipio del Paicol Huila presenta similitud a la establecida a nivel departamental. Es mayor la tasa cobertura para la educación primaria y va disminuyendo a mayor grado de educación





ALCALDÍA MUNICIPAL DE PAICOL ASIS 2017



Tabla 71. Cobertura de educación Paicol.

Determinantes sociales Educación	HUILA	PAICOL	Comportamiento													
			2003	2004	2005	2006	2007	2008	2009	2010	2011	2012	2013	2014	2015	2016
Porcentaje de hogares con analfabetismo (DNP-DANE 2005)	20,6	19,80			20											
Tasa de cobertura bruta de Educación categoría Primaria (MEN 2016)	103,87	109,06	-	-	↗	↘	↘	↗	↘	↗	↗	↘	↗	↘	↘	↘
Tasa de cobertura bruta de Educación Categoría Secundario (MEN 2016)	102,15	121,70	-	-	↗	↘	↗	↗	↗	↘	↘	↗	↘	↗	↗	↗
Tasa de cobertura bruta de Educación Categoría Media (MEN 2016)	76,86	107,56	-	-	↗	↗	↘	↗	↗	↘	↘	↘	↗	↘	↘	↗

FUENTE: Bodega de Datos de SISPRO (SGD) – Registro de Estadísticas Vitales,

148

Pobreza (NBI)

Tabla 72. Necesidades básicas insatisfechas Paicol.

Código Departamento	Nombre Departamento	Código Municipio	Nombre Municipio	Necesidades Basicas Insatisfechas						
				Cabecera						
				Prop de Personas en NBI (%)	Prop de Personas en miseria	Componente vivienda	Componente Servicios	Componente Hacinamiento	Componente Inasistencia	Componente dependencia económica
41	HUILA	518	PAICOL	17,23	2,17	2,37	1,38	4,74	2,02	9,23

Necesidades Basicas Insatisfechas						
Resto						
Prop de Personas en NBI (%)	Prop de Personas en miseria	Componente vivienda	Componente Servicios	Componente Hacinamiento	Componente Inasistencia	Componente dependencia económica
52,10	23,51	31,30	27,67	4,80	4,10	17,94

Calle 4 No. 6-68, 2° Piso
Tel 8378031 Ext 5002, Código Postal: 415040
Web.: www.paicol-huila.gov.co E-mail.: alcaldia@paicol-huila.gov.co





ALCALDÍA MUNICIPAL DE PAICOL ASIS 2017



Necesidades Basicas Insatisfechas						
Total						
Prop de Personas en NBI (%)	Prop de Personas en miseria	Componente vivienda	Componente Servicios	Componente Hacinamiento	Componente Inasistencia	Componente dependencia económica
38,44	15,15	19,97	17,37	4,78	3,29	14,53

Fuente: DANE 2005

Proporción de población en necesidades básicas insatisfechas: El Municipio cuenta con un 17,23% de su población urbana con necesidades básicas insatisfechas; mientras que en la zona rural este porcentaje corresponde a 52,10%.

Proporción de población bajo la línea de pobreza: El 69,38% de la población del municipio de la Paicol se encuentra en condiciones de pobreza lo cual genera graves problemas, sociales y conductuales en la población.

Proporción de población en miseria: Con relación a la proporción de personas en miseria este indicador es mucho más elevado en la zona rural con un 23,5% con respecto a la zona urbana donde se registra un 2.1%.

Ocupación

En el departamento del Huila para el año 2016, el porcentaje de población en edad de trabajar es de 78,4%.

Población económicamente activa

La proyección para el departamento del Huila de la población económicamente activa es de 582.000 personas para el 2016. La población en edad de trabajar es de 917.000 habitantes. Los ocupados 535.000 y los desocupados 47.000.

Tasa de desempleo

En el año 2016, el departamento del Huila presentó una tasa global de participación de 63,4%, la tasa de ocupación fue 58,4% y la tasa de desempleo fue 8,0%, aumentando 0,4





ALCALDÍA MUNICIPAL DE PAICOL ASIS 2017



puntos porcentuales con respecto a la registrada en 2015 (7,6%). En Colombia 5 de cada 10 personas en edad laboral no poseen, lo cual genera grandes inequidades en todos los factores de vida de la población.

Población económicamente activa

Figura 53. Tasa global de participación, de ocupación y de desempleo Huila 2007 - 2016.

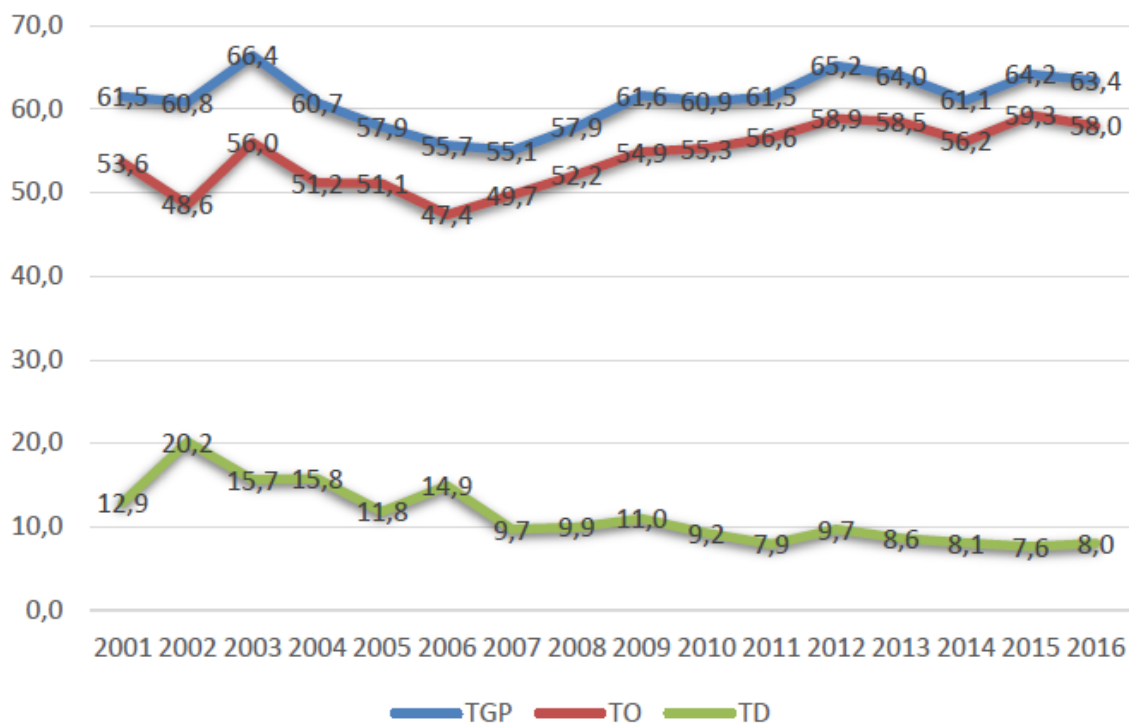

Fuente: DANE - Encuesta Continua de Hogares, Gran Encuesta Integrada de Hogares

TGP: Tasa global de participación

TO: Tasa de ocupación

TD: Tasa de desempleo

Porcentaje de hogares con empleo informal





ALCALDÍA MUNICIPAL DE PAICOL ASIS 2017



En el departamento del Huila la actividad laboral informal no está cuantificada, aunque se podría aseverar que esta debe ser similar a la nacional y debe de estar alrededor del 8% de la población laboralmente activa.

Índice de pobreza multidimensional población económicamente activa

La tasa de desempleo del departamento de Huila en 2012 fue de 9,7%, cifra que lo ubica dentro del grupo con menores tasas, por debajo del promedio nacional que estaba en 10,8%. Desde 2001 se ha presentado una tendencia decreciente del desempleo, que alcanzó un máximo de 20% en 2002 y un mínimo de 7.9% en 2011. La tasa global de participación en el 2012 fue de 65,2% (para 2011 había sido de 61,5%). La mayor participación se presentó en el año 2003 con el 66,4% y la menor fue de 55,1% en el año 2007. El crecimiento durante los últimos años puede deberse también al aumento de personas en condición de desplazamiento que ha vivido el departamento durante los últimos 10 años.

La Tasa de Ocupación en 2012 fue 58,9% y en 2011 había sido de 56,6%. En esos últimos dos años se tuvieron las tasas más altas de ocupación. La tasa más baja se presentó en el año 2002 con un 48,6%. La variación de la población ocupada fue del 5,9% entre 2011 y 2012.

Informalidad

Se constituye como uno de los problemas laborales más relevantes en las dinámicas del departamento del Huila, siendo un fenómeno que ha impedido cumplir los propósitos de direccionar la economía departamental (altos niveles de informalidad generan bajos niveles de competitividad).

En 2012 el departamento ocupó el segundo lugar a nivel nacional con mayor grado de informalidad desde el punto de vista de la no afiliación a pensión, con una población de 410.753 habitantes, que representan el 82% sobre el total de la población de ocupados del departamento. La cifra está por encima del promedio nacional, el cual es de 67,4%.





ALCALDÍA MUNICIPAL DE PAICOL ASIS 2017



CAPITULO 3

PRIORIZACIÓN DE LOS EFECTOS DE SALUD



152

Se hará el reconocimiento de los problemas identificados en el primer y segundo capítulo, para delimitar su definición debe ser formulado como una situación negativa que debe ser modificada, se debe definir la población afectada, consecuencias y magnitud expresada de acuerdo con los indicadores estimados en los capítulos uno y dos.

A continuación, se realiza la priorización de problemas bajo los Indicadores ASIS y Grupos de Riesgo (MIAS) la cual busca determinar las necesidades básicas en salud y su posibilidad de intervención de los problemas.

Tabla 73. Prioridades Municipio De Paicol.

DIMENSIÓN PLAN DECENAL	PRIORIDADES MUNICIPIO DE PAICOL	GRUPOS DE RIESGO (MIAS)
1.SALUD AMBIENTAL	1.Falta fortalecer acciones para el suministro de agua potable en zona urbana y rural	000
	2. Fortalecer la capacitación para la recolección y disposición final de basuras en el área	000
	3. No hay alcantarillado en zona rural y rural un sector del área urbana	000





ALCALDÍA MUNICIPAL DE PAICOL ASIS 2017



2. VIDA SALUDABLE Y CONDICIONES NO TRANSMISIBLES	1. fortalecer acciones frente hipertensión, diabetes y EPOC.	012
	2. Falta de adopción de estilos de vida saludable como hábitos alimenticios y ejercicio	001
	3. Incremento de la Hipertensión arterial	001
3. CONVIVENCIA SOCIAL Y SALUD MENTAL	1. Prevención, Identificación e intervención de SPA	004
	2. Tasa elevada de violencia contra la mujer	012
	3. Faltan estrategias de ocupación de tiempo libre para adolescentes	000
4. SEGURIDAD ALIMENTARIA Y NUTRICIONAL	1. programas auto sostenibles para garantizar la alimentación sana en el núcleo familiar	001
	2. Fortalecer la educación en hábitos alimenticios	001
	3. Fortalecer las acciones del plan de seguridad alimentaria (desnutrición aguda en menor de 5 años y obesidad)	001
5. SEXUALIDAD, DERECHOS SEXUALES Y REPRODUCTIVOS	1. Falta educación en autoestima y valores sociales y familiares	008
	2. Porcentaje elevado de mujeres embarazadas de 10 a 15 años	008
	3. Fortalecer programas de educación en salud sexual y reproductiva	008
6. VIDA SALUDABLE Y ENFERMEDADES TRANSMISIBLES	1. Morbilidad en Condiciones maternas perinatales	008
	2. Aumento de las coberturas de vacunación	009
	3. Aumento letalidad por Dengue	009
7. SALUD PÚBLICA EN EMERGENCIAS Y DESASTRES	1. Falta de implementación y divulgación del Plan de emergencias y desastres	013
	2. Mortalidad por accidentes de tránsito en carreteras del Municipio y municipios vecinos	012
	3. Mejorar los tiempos de referencia y contra referencia de conformidad con la capacidad instalada	013
	1. Alta población laboralmente activa	011

153





ALCALDÍA MUNICIPAL DE PAICOL ASIS 2017



8. SALUD Y AMBITO LABORAL	2. ARL no hacen presencia en el Municipio	000
	3. Porcentaje considerable de población bajo línea de pobreza	000
9. GESTION DIFERENCIAL POBLACIONES VULNERABLES EN	1. Acciones para fortalecer el RLCPD	000
	2. Aumento de la población victima	001
	3. Diseño y cumplimiento de programas específicos para grupos especiales de acuerdo a la normatividad vigente	000
10. FORTALECIMIENTO DE LA AUTORIDAD SANITARIA	1. Fortalecimiento e inversión en los programas de promoción de la salud y prevención de la enfermedad tanto en recurso humanos, físicos y económicos	000
	2. Falta recurso tecnológico para el área general de salud del municipio	000
	3. Articulación con la ESE Municipal	000

154

