

ASIS MUNICIPIO DE OPORAPA - HUILA



PABLO JOHN TRUJILLO MOTTA
ALCALDE MUNICIPAL

LINA PAOLA ROJAS CHAVARRO
DIRECTORA LOCAL DE SALUD

TABLA DE CONTENIDO

PRESENTACIÓN	1
INTRODUCCIÓN	2
METODOLOGIA.....	3
AGRADECIMIENTOS Y RECONOCIMIENTOS INSTITUCIONALES	5
SIGLAS	6
1. CAPITULO I. CARACTERIZACIÓN DE LOS CONTEXTOS TERRITORIAL Y DEMOGRÁFICO	8
1.1 Contexto Territorial	8
1.1.1 Localización	9
1.1.2 Características Físicas del Territorio	10
1.1.3 Accesibilidad Geográfica	15
1.2. Contexto Demográfico	18
1.2.1. Estructura Demográfica.....	24
1.2.2. Dinámica Demográfica	29
1.2.3. Movilidad Forzada	33
2. CAPITULO II. ABORDAJE DE LOS EFECTOS DE SALUD Y SUS DETERMINANTES	36
2.1 Análisis de la Mortalidad	36
2.1.1 Mortalidad general por grandes causas ajuste de tasas por edad	36
2.1.2 Mortalidad específica por subgrupo	47
2.1.3 Mortalidad materno – infantil y en la niñez.....	70
2.1.4 Análisis de mortalidad – infantil y en la niñez.....	90
2.1.5 Identificación De Prioridades Identificadas Por Mortalidad General, Específica Y Materno – Infantil Y De La Niñez.....	103
2.2. Análisis De Morbilidad.....	107
2.2.1 Principales Causas De Morbilidad	107
2.2.2 Morbilidad Específica Por Subgrupo.....	117
2.2.3 Morbilidad De Eventos De Alto Costo.....	125

2.2.4 Morbilidad De Eventos Precursores	127
2.2.5 Morbilidad De Eventos De Notificación Obligatoria.....	128
2.2.6 Análisis de la Población en Condición de Discapacidad 2016.	134
2.2.7 Identificación de Prioridades Principales en la Morbilidad.....	137
2.2.8 Análisis de los Determinantes Sociales de la Salud –DSS	144
3. CAPÍTULO III. PRIORIZACIÓN DE LOS EFECTOS DE SALUD.....	155
3.1. Reconocimiento de los Principales Efectos de Salud Identificados Previamente.	155
3.2. Priorización de los Problemas de Salud.....	156

LISTA DE TABLAS

Tabla 1. Distribución del Municipio de Oporapa Huila por Extensión Territorial y Área de Residencia 2016.....	8
Tabla 2. Inventario de Vías Rural, Municipio de Oporapa- Huila.....	17
Tabla 3. Distancia Área Rural a Casco Urbano, Municipio de Oporapa - Huila.....	18
Tabla 4. Tiempo de Traslado, Tipo de Transporte, Distancia en Kilometro desde el Municipio de Oporapa Huila hacia Municipios Vecinos 2017.....	18
Tabla 5. Población por Área de Residencia Municipio de Oporapa Huila 2017.	19
Tabla 6 Población por Pertinencia Étnica del Municipio de Oporapa Huila.	20
Tabla 7. Proporción de la Población por Ciclo Vital, Municipio de Oporapa Huila 2005, 20017 y 2020	26
Tabla 8. Indicadores Demográficos	28
Tabla 9. Otros Indicadores de Estructura Demográfica en el Municipio de Oporapa - Huila 2005,2007 - 2020	29
Tabla 10. Otros Indicadores de la Dinámica de la Población del Municipio de Oporapa Huila, 2015	32
Tabla 11. Población Victima de Desplazamiento, por Grupo de Edad y Sexo, Municipio de Oporapa Huila 2016	34
Tabla 12. Tasa de Mortalidad Ajustada Total del Municipio de Oporapa Huila 2005 - 2015	38
Tabla 13. Tasa de Mortalidad Ajustada por Edad para los Hombres del Municipio de Oporapa Huila, 2005 - 2015	39
Tabla 14. Tasa de Mortalidad Ajustada por Edad Para las Mujeres del Municipio de Oporapa Huila 2005- 2015	41
Tabla 15. Semaforización de las Tasas de Mortalidad por Causas Especificas Municipio de Oporapa Huila 2005 – 2015	69
Tabla 16. Número Absoluto de Mortalidad Infantil y Niñez, Según la Lista de las 16 Causas, Municipio de Oporapa 2005 - 2015.....	71
Tabla 17. Número Absoluto de Mortalidad y Niñez Según la Lista de las 16 Causas, Municipio de Oporapa, 2005 - 2015	73
Tabla 18. Número Absoluto de Mortalidad Infantil y Niñez, Según la Lista de las 16 Causas, Municipio de Oporapa 2005 - 2015.....	76

Tabla 19. Número Absoluto de Mortalidad Infantil y Niñez por Ciertas Enfermedades Infecciosas y Parasitarias, Municipio de Oporapa Huila 2005 - 2015	77
Tabla 20. Número Absoluto de Mortalidad Infantil y Niñez por Tumores, Municipio de Oporapa Huila 2005 - 2015.....	79
Tabla 21. Número Absoluto de Mortalidad Infantil y Niñez por Enfermedades de la Sangre y de los Órganos Hematopoyéticos y Ciertos Trastornos que Afectan el Mecanismo de la Inmunidad, Municipio de Oporapa 2005 - 2015.....	79
Tabla 22. Número Absoluto de Mortalidad Infantil y Niñez por Enfermedades Endocrinas, Nutricionales y Metabólicas, Municipio Oporapa 2005 - 2015.....	80
Tabla 23. Número Absoluto de Mortalidad Infantil y Niñez por Enfermedades del Sistema Nervioso, Municipio de Oporapa 2005 – 2015.....	81
Tabla 24. Número de Muertes en la Infancia y la Niñez, por Enfermedades del Oído y de la Apófisis Mastoides, Municipio de Oporapa 2005 - 2015	82
Tabla 25. Número Absoluto de Mortalidad Infantil y Niñez por Enfermedades del Sistema Circulatorio, Municipio de Oporapa 2005-2015.....	82
Tabla 26. Número Absoluto De Mortalidad Infantil Por Enfermedades Del Sistema Respiratorio, Municipio de Oporapa 2005 - 2015.....	83
Tabla 27. Número Absoluto Enfermedades del Sistema Digestivo, Municipio de Oporapa 2005 - 2015	84
Tabla 28. Número Absoluto Enfermedades del Sistema Genitourinario Municipio de Oporapa 2005 -2015	84
Tabla 29. Número Absoluto por Ciertas Afecciones Originadas en el Periodo Perinatal, Municipio de Oporapa 2005 -2015	85
Tabla 30. Número Absoluto de Mortalidad por Malformaciones Congénitas, Deformidades y Anomalías Cromosómicas, Municipio de Oporapa 2005-2015	87
Tabla 31. Número Absoluto de Mortalidad por Signos, Síntomas y Hallazgos Anormales Clínicos y de Laboratorio, no Clasificados en Otra Parte Municipio de Oporapa 2005 - 2015	88
Tabla 32. Número Absoluto de Mortalidad Infantil y Niñez por Todas las Demás Enfermedades, Municipio de Oporapa 2005 -2015	89
Tabla 33. Número Absoluto de Mortalidad Infantil y Niñez por Causas Externas de Morbilidad y Mortalidad, municipio de Oporapa 2005 -2015	89
Tabla 34. Semaforización y Tendencia de la Mortalidad Materno Infantil y Niñez del Municipio de Oporapa 2005 -2015	92

Tabla 35. Indicador Razón de Mortalidad Materna, Municipio de Oporapa Huila 2009 - 2015...	99
Tabla 36. Indicadores Razón de Mortalidad Neonatal, por Etnias, Municipio de Oporapa Huila 2009 -2015	100
Tabla 37. Indicadores Razón de Mortalidad Materna por Área de Residencia, Municipio de Oporapa Huila 2009 - 2015	102
Tabla 38. Indicadores Razón de Mortalidad Neonatal por Área de Residencia del Municipio de Oporapa Huila 2009 - 2015	103
Tabla 39. Identificación de Prioridades en Salud, Municipio de Oporapa Huila 2015.....	104
Tabla 40. Principales Causas de Morbilidad, Municipio de Oporapa Huila 2009 -2016	109
Tabla 41. Principales Causas de Morbilidad en Hombres, Municipio de Oporapa Huila 2009 - 2016	112
Tabla 42. Principales Causas de Morbilidad en Mujeres, Municipio de Oporapa Huila 2009 - 2016	115
Tabla 43. Morbilidad Especifica por Subgrupo Total Municipio de Oporapa Huila 2009 - 2016	117
Tabla 44. Morbilidad Especifica por Subgrupo, Población Masculina Municipio de Oporapa Huila 2009 -2016	120
Tabla 45. Morbilidad Especifica por Subgrupo Población Femenina Municipio de Oporapa Huila 2009 -2016	123
Tabla 46. Semaforización y Tendencia de los Eventos de Alto Costo, Municipio de Oporapa Huila 2006 - 2016	126
Tabla 47. Progresión de la Enfermedad Renal Crónica, Municipio de Oporapa 2016.....	126
Tabla 48. Eventos Precursores del Municipio de Oporapa Huila 2006 – 2016.....	128
Tabla 49. Semaforización de los Eventos de Notificación Obligatoria del Municipio de Oporapa Huila 2008 -2015	129
Tabla 50. Eventos de Notificación Obligatoria, Municipio de Oporapa Huila 2007 -2016	133
Tabla 51. Distribución de las Alteraciones Permanentes por Año en el Municipio de Oporapa Huila 2016.....	136
Tabla 52. Distribución de las Alteraciones Permanentes por Grupo de Edad y Sexo, Municipio de Oporapa Huila 2016	136
Tabla 53. Prioridades Identificadas en la Morbilidad, Municipio de Oporapa Huila 2016	138
Tabla 54. Principales Causas de Morbilidad por Grupo Etareo y Servicio Municipio de Oporapa Huila 2016	140

Tabla 55. Principales Causas de Morbilidad Por Servicio, IPS Municipio de Oporapa Huila 2016	141
Tabla 56. Determinantes Intermedios de la Salud - Condiciones de Vida (7 Indicadores) Municipio de Oporapa Huila 2015	144
Tabla 57. Disponibilidad de Alimentos (Porcentaje de Nacidos Vivos con Bajo Peso al Nacer) Municipio de Oporapa Huila 2006 – 2015.....	145
Tabla 58. Factores Psicológicos Y Culturales Del Municipio DE Oporapa Huila 2016	145
Tabla 59. Sistema Sanitario (10 Indicadores) Municipio de Oporapa Huila 2016.....	146
Tabla 60. servicios Habilitados en la IPS del Municipio de Oporapa Huila 2016.....	148
Tabla 61. Situación por Régimen y Aseguradora, Municipio de Oporapa Huila 2016	149
Tabla 62. Otros Indicadores del Sistema Sanitario en el Municipio de Oporapa Huila 2015	150
Tabla 63. Tasa de Cobertura Bruta en Educación del Departamento del Huila - Municipio de Oporapa 2005 - 2016	150
Tabla 64. Bajo Logro Educativo, Analfabetismo, Inasistencia Escolar y Rezago Escolar del Municipio de Oporapa	151
Tabla 65. Barreras de Acceso, Trabajo Infantil y Dependencia Económica del Municipio de Oporapa	151
Tabla 66. Empleo Informal, Sin Aseguramiento en Salud, Barrera Acceso Servicios de Salud del Municipio de Oporapa	152
Tabla 67. Inadecuada Eliminación de Excretas, Pisos Inadecuados y Hacinamiento en el Municipio de Oporapa Huila	152
Tabla 68. Necesidades Básicas Insatisfechas, por Área, Municipio de Oporapa Huila	153
Tabla 69. Prioridades en Salud - Grupo MIAS, Municipio de Oporapa Huila 2016.....	156

LISTA DE FIGURAS

Figura 1. Población por Pertenencia Étnica del Municipio de Oporapa Huila.....	21
Figura 2. Pirámide Poblacional del Municipio de Oporapa Huila 2005 -2007 -2020.....	25
Figura 3. Cambio en la Proporción de la Población por Grupo Etereo, Municipio de Oporapa Huila	26
Figura 4. Población por Sexo y Grupo de Edad del Municipio de Oporapa Huila 2017	27
Figura 5. Comparación Entre las Tasas Brutas de Natalidad y Mortalidad del Municipio de Oporapa Huila 2005 -2015	31
Figura 6. Esperanza de Vida al Nacer, por Sexo Departamento del Huila 1995 - 2020	33
Figura 7. Tasa de Mortalidad Ajustada Total del Municipio de Oporapa Huila 2005 -2015	37
Figura 8. Tasa de Mortalidad Ajustada por Edad para los Hombres del Municipio de Oporapa Huila 2005-2015	39
Figura 9. Tasa de Mortalidad por Edad para las Mujeres del Municipio de Oporapa Huila 2005 - 2015	40
Figura 10. Años de Vida Potencialmente Perdidos - AVPP por Grandes Causas Lista 6/67 Municipio de Oporapa Huila 2005 -2015	42
Figura 11. Años de Vida Potencialmente Perdidos - AVPP por Grandes Causas Lista 6/67 en Hombres, Municipio de Oporapa Huila 2005 -2015	43
Figura 12. Años de Vida Potencialmente Perdidos - AVPP por Grandes Causas Lista 6/67 en las Mujeres del Municipio Oporapa Huila 2005 -2015	44
Figura 13. Tasa de AVPP por Grandes Causas Lista 6/67, General del Municipio de Oporapa Huila 2005-2015	45
Figura 14. Tasa de AVPP por Grandes Causas Lista 6/67 Ajustada en los Hombres del Municipio de Oporapa Huila 2005 -2015	46
Figura 15. Tasa de AVPP por Grandes Causas Lista 6/67 Ajustado en la Mujeres del Municipio de Oporapa Huila 2005 -2015	47
Figura 16. Tasa de Mortalidad Ajustada para las Enfermedades Transmisibles en Hombres del Municipio de Oporapa Huila 2005 -2015	48
Figura 17. Tasa de Mortalidad Ajustada para las Enfermedades Transmisibles en Mujeres del Municipio de Oporapa Huila 2005-2015	49

Figura 18. Tasa de Mortalidad Ajustada para las Enfermedades Transmisibles Totales del Municipio de Oporapa Huila 2005 -2015	50
Figura 19. Mortalidad Ajustada para las Neoplasias en Hombres del Municipio de Oporapa Huila 2005 -2015	51
Figura 20. Tasa de Mortalidad Ajustada para las Neoplasias en Mujeres del Municipio de Oporapa 2005 -2015	53
Figura 21. Tasa de Mortalidad Ajustada para las Neoplasias, Total del Municipio de Oporapa 2005 -2015.....	54
Figura 22. Tasa de Mortalidad Ajustada para las Enfermedades del Sistema Circulatorio en Hombres del Municipio de Oporapa Huila 2005-2015	55
Figura 23. Tasa de Mortalidad Ajustada para las Enfermedades del Sistema Circulatorio en Mujeres, Municipio de Oporapa Huila 2005 -2015	56
Figura 24. Tasa de Mortalidad Ajustada para las Enfermedades del Sistema Circulatorio Total, Municipio Oporapa Huila 2005 -2015	58
Figura 25. Tasa de Mortalidad Ajustada para Ciertas Afecciones Originadas en el Periodo Perinatal en Hombres del Municipio de Oporapa Huila 2005 -2015.....	59
Figura 26. Tasa de Mortalidad Ajustada para Ciertas Afecciones Originadas en el Periodo Perinatal en Mujeres del Municipio de Oporapa Huila 2005 -2015	60
Figura 27. Tasa de Mortalidad Ajustada para Ciertas Afecciones Originadas en el Periodo Perinatal Total, Municipio de Oporapa Huila 2005 -2015.....	61
Figura 28. Tasa de Mortalidad Ajustada para las Causas Externas en Hombres del Municipio de Oporapa Huila 2005-2015	62
Figura 29. Tasa de Mortalidad Ajustada para las Causas Externas en Mujeres, Municipio de Oporapa Huila 2005 - 2015	63
Figura 30. Tasa de Mortalidad para las Causas Externas Total, Municipio de Oporapa Huila 2005 -2015.....	64
Figura 31. Tasa de Mortalidad para las Demás Enfermedades en Hombres, Municipio de Oporapa Huila 2005-2015.....	65
Figura 32. Tasa de Mortalidad Ajustada para las Demás Enfermedades en Mujeres, Municipio de Oporapa Huila 2005 -2015	67
Figura 33. Tasa de Mortalidad para las Demás Enfermedades Total, Municipio de Oporapa Huila 2005 -2015	68
Figura 34. Razón de Mortalidad Materna Municipio de Oporapa Huila 2005 -2015	93

Figura 35. Tasa de Mortalidad Neonatal, Municipio de Oporapa Huila 2005 -2015	94
Figura 36. Tasa de Mortalidad Infantil, Municipio de Oporapa Huila 2005 -2015	95
Figura 37. Tasa de Mortalidad en la Niñez, Municipio de Oporapa Huila 2005 -2015.....	96
Figura 38. Tasa de Mortalidad por EDA, Municipio de Oporapa Huila 2005 - 2015	96
Figura 39. Tasa de Mortalidad por IRA, Municipio De Oporapa Huila 2005-2015	97
Figura 40. Mortalidad por Desnutrición en Menores de 5 años, Municipio de Oporapa Huila 2005 -2015.....	98
Figura 41. Tasa de Mortalidad Materna por Etnia, Municipio de Oporapa Huila 2009 -2015 ..	100
Figura 42. Tasa de Mortalidad Neonatal por Etnia, Municipio de Oporapa Huila 2009 - 2015 .	101
Figura 43. Razón de Mortalidad Materna por Área de Residencia, Municipio de Oporapa Huila 2005 -2015	102
Figura 44. Razón de Mortalidad Neonatal por Área de Residencia, Municipio de Oporapa Huila 2009- 2015	103
Figura 45. Progresión de la Enfermedad Renal Crónica, Municipio de Oporapa Huila 2016 ...	127
Figura 46. Pirámide de la Población en Condición de Discapacidad, Municipio de Oporapa Huila 2016	135
Figura 47. Tasa de Desempleo del Departamento del Huila 2007 -2016.....	154
Figura 48. Tasa de Subempleo Objetivo y Subjetivo, Departamento del Huila 2007 -2016	155

LISTA DE MAPAS

Mapa 1. División política y Administrativa, Oporapa Huila 2017	9
Mapa 2. Hidrografía del Municipio de Oporapa	11
Mapa 3. Amenaza por Remoción en Masa Municipio de Oporapa	14
Mapa 4. Amenaza por Inundación, Municipio de Oporapa	15
Mapa 5. Vías de Comunicación, Ingreso al Municipio de Oporapa Huila	16
Mapa 6. Distribución de la Población por Etnia Regional.....	22
Mapa 7. Población Pertenencia Étnica del Departamento del Huila	23

PRESENTACIÓN

El Análisis de Situación de Salud – ASIS; se define como una metodología analítica-sintética que comprende diversos tipos de modelos explicativos los cuales permiten caracterizar, medir y explicar el perfil de salud - enfermedad de la población en cada uno de los territorios, e identificar los riesgos y los determinantes de la salud que los generan.

El presente documento fue diseñado bajo el modelo de determinantes en salud, siguiendo la estructura propuesta, orientaciones y recomendaciones conceptuales y metodológicas, con el fin de generar evidencias en salud que permitan tomar decisiones adecuadas y diseñar estrategias que mejoren las situaciones y eventos que estén afectando la salud de los habitantes del municipio de Oporapa Huila.

INTRODUCCIÓN

El municipio de Oporapa Huila, realiza la actualización del ASIS 2017 de acuerdo a lineamientos impartidos en la guía conceptual y metodológica para la construcción del ASIS de las entidades territoriales, con el cual se pretende dar cumplimiento a la resolución 1536 del 11 de Mayo de 2015, por la cual se establecen disposiciones sobre el proceso de planeación integral para la salud y en la cual se considera que en virtud a lo establecido en el artículo 6 de la Ley 1438 de 2011 el Ministerio de Salud y Protección social expidió resolución 1841 de 2013, que adopto el Plan Decenal de Salud Pública 2012 – 2021, que constituye la política sectorial, transectorial y comunitaria de Salud Pública, en la cual se definen los objetivos, metas, estrategias, dimensiones prioritarias y transversales, componentes, metas sanitarias, estrategias, líneas de acción, recursos y responsables de la salud pública del País.

También se realiza con el fin de conocer los determinantes sociales en salud desde los puntos que lo integran como son los aspectos sociales, económicos, políticos, culturales y medioambientales que tengan efectos en la salud de los pobladores¹ de este modo las autoridades institucionales del municipio tomaran decisiones para mejorar la calidad de vida de la población.

El municipio de Oporapa utiliza como herramienta base para la construcción del AISI 2017, La “Guía conceptual y metodológica para la construcción del ASIS de las entidades territoriales establecida por el Ministerio de Salud y Protección Social.

Con este documento se pretende identificar necesidades, prioridades en salud, así como la planificación de intervenciones y programas apropiados que contribuyan a mejorar la toma de decisiones en la salud de los habitantes del municipio de Oporapa.

¹ Guía conceptual y metodológica para la construcción del ASIS de las entidades territoriales Colombia 2014.

METODOLOGIA

El Análisis de Situación en Salud (ASIS) del municipio de Oporapa Huila 2017, se realizó con información disponible en las fuentes oficiales, del Sistema de Información del Ministerio de Salud y de la protección Social (SISPRO), DANE (Departamento Nacional de estadística) y SIVIGILA.

La realización del proceso de consolidación análisis y priorización de las necesidades el Análisis de Situación en Salud se rige esencialmente en tres procesos determinados de la siguiente manera:

- **Fase de caracterización del contexto territorial y demográfico:** determina las condiciones propias de la localidad además profundiza en las situaciones propias del municipio.
- **Abordaje de los efectos de salud y sus determinantes:** En este punto se toma como fuente de información la base de Datos SISPRO (Sistema Integral de la Protección Social), DANE (Departamento Administrativo Nacional de Estadística) los cuales son el punto de partida para análisis de morbilidad, mortalidad, estadísticas vitales aseguramiento, educación condiciones de vida, discapacidad y determinantes intermedios de la salud.
- **Priorización de los eventos en salud:** se incluye el reconocimiento de los principales efectos de salud identificados previamente y la priorización de los efectos de salud, con los cuales se van a buscar acciones de intervención en los problemas identificados en la comunidad.

Es importante incluir a todos los involucrados en el proceso de planificación local y participativa para lograr el fortalecimiento de una cultura de participación al igual por parte de los actores sociales e institucionales para que de esta manera tomen acciones mediante el suministro de información además de fomentar en la población la organización y la participación social para el desarrollo en acciones de promoción de la salud y la prevención de riesgo y daños

AGRADECIMIENTOS Y RECONOCIMIENTOS INSTITUCIONALES

Se ofrece agradecimientos a los funcionarios Secretaria de Salud Departamental, a la secretaria de salud municipal y demás dependencias de la alcaldía de Oporapa, quienes, gracias a su labor en pro de la salud pública, proporcionan herramientas indispensables en la implementación de planes y programas de gobierno para mejorar las condiciones de vida del pueblo Oporapence.

SIGLAS

ASIS: Análisis de la Situación de Salud

AVPP: Años de Vida Potencialmente Perdidos

CAC: Cuenta de Alto Costo

CIE10: Clasificación Internacional de Enfermedades, versión 10

DANE: Departamento Administrativo Nacional de Estadística

Dpto: Departamento

DSS: Determinantes Sociales de la Salud

EDA: Enfermedad Diarreica Aguda

ESI: Enfermedad Similar a la Influenza

ESAVI: Eventos Supuestamente Atribuidos a Inmunización

ERC: Enfermedad Renal Crónica

ETA: Enfermedades Transmitidas por Alimentos

ETS: Enfermedades de Transmisión Sexual

ETV: Enfermedades de Transmitidas por Vectores

HTA: Hipertensión Arterial

IC95%: Intervalo de Confianza al 95%

INS: Instituto Nacional de Salud

IRA: Infección Respiratoria Aguda

IRAG: Infección Respiratoria Aguda Grave

LI: Límite inferior

LS: Límite superior

MEF: Mujeres en edad fértil

Mpio: Municipio

MSPS: Ministerio de Salud y Protección Social

NBI: Necesidades Básicas Insatisfechas

No: Número

ODM: Objetivos de Desarrollo del Milenio OMS: Organización Mundial de la Salud OPS.
Organización Panamericana de Salud

RIPS: Registro Individual de la Prestación de Servicios

RAP: Riesgo Atribuible Poblacional

PIB: Producto Interno Bruto

SISBEN: Sistema de Identificación y Clasificación de Potenciales Beneficiarios para los
Programas Sociales. SGSSS: Sistema General de Seguridad Social en Salud

SISPRO: Sistema Integral de Información de la Protección Social

SIVIGILA: Sistema de Vigilancia en Salud Pública

TB: Tuberculosis

TGF: Tasa Global de Fecundidad

VIH: Virus de Inmunodeficiencia Humana

1. CAPITULO I. CARACTERIZACIÓN DE LOS CONTEXTOS TERRITORIAL Y DEMOGRÁFICO

1.1 Contexto Territorial

Oporapa es un municipio colombiano ubicado al sur del departamento del Huila en la parte media del ecosistema estratégico denominado Serranía de las Minas. Fue fundado entre los años 1868 a 1870, por José María Motta y Francisca Losada. En 1879, por Decreto No. 20 del Estado Soberano del Tolima son creados los corregimientos de Oporapa y Saladoblanco. (Gaceta del Tolima pág. 676). Mediante Ordenanza No. 10 del 18 de noviembre de 1963 emanada de la Asamblea del Huila, es elevada a la categoría de Municipio la hasta entonces Inspección Departamental de Policía de Oporapa, segregado del Municipio de Tarqui. El nuevo ente territorial inició su vida jurídica el 1º de enero de 1964 bajo la dirección del señor David Molina Muñoz como su primer alcalde.

Nombre del municipio: Oporapa - Huila

NIT: 891.180.179-3

Código DANE: 41503

Gentilicio: oporapence

Tabla 1. Distribución del municipio de Oporapa Huila por extensión territorial y área de residencia 2016

MUNICIPIO	EXTENCION URBANA		EXTENCION RURAL		EXTENCION TOTAL	
	Extensión	Porcentaje	Extensión	Porcentaje	Extensión	Porcentaje
OPORAPA	6	3,20%	182	96,80%	188 KM	100%

Fuente: Alcaldía Municipal

1.1.1 Localización

Descripción Física: Ubicado al sur del departamento del Huila, en la parte media del ecosistema estratégico denominado Serranía de las Minas. Está situado a 2°, 03' de latitud norte y a 75°, 58' de longitud oeste.

Extensión total: 188 Km²

Extensión área Rural: 182 Km²

Extensión área Urbana: 6 Km²

Altitud de la cabecera municipal (metros sobre el nivel del mar): 1250

Temperatura Media: 22°C

Distancia de Referencia: a 498Km de Bogotá D.C.- a 203Km de Neiva y a 35 km de Pitalito

Mapa 1. División política y Administrativa, Oporapa Huila 2017



Fuente: Gobernación del Huila

Límites Geográficos

El Municipio de Oporapa limita por el Norte con el Municipio de la Argentina, al sur con el Municipio de, Elías, por el Oriente con el Municipio de Tarqui y por el Occidente con el Municipio de Saladoblanco.

1.1.2 Características físicas del territorio

El área total del Municipio es de 18.800 hectáreas, de las cuales 49.000 m, corresponden al 0.94% de la superficie del Departamento, La división política del municipio comprende veintitrés (23) veredas, y dos (2) centros poblados, las vereda son: El Cerro, San Martín, La Esmeralda, El Roble, La Esperanza, Las Mercedes, La Lajita, Las Pizarras, El Mirador, Santa Rosa, Corinto, El Tablón, La Cabaña, Bellavista, Morelia, Paraguay, Alto Caparrosa, Caparrosa, Alto San Francisco, La Maica, San Ciro, Vega Grande, Fátima, y San Roque y el Carmen (Centro Poblados), y el casco urbano que comprende cinco (6) barrios legalmente constituidos. El centro, La unión, La manga, San José, El Rosario y la Pradera.

Altitud: La cabecera municipal de Oporapa se encuentra a una altitud de 1250 sobre el nivel del mar.

Hidrografía: Oporapa tiene una alta oferta hídrica, debido a su privilegiada posición geográfica y su topografía que permite los drenajes naturales, está comprendida por las micro cuencas de las quebradas Guayabo, El Cerro, Las Minas, Caparrosa, La Negra y Oporapa, debido a las características paisajísticas la red hidrográfica es muy diversa, de tal manera que para el consumo humano no existen restricciones especiales para obtención del recurso.

Las principales cuencas hidrográficas son: **Guayabo, El Cerro, Las Minas y Oporapa**

La quebrada el Guayabo es una de las de mayor extensión en el municipio con un recorrido de aproximadamente 23 kilómetros en el sector suroriental, nace en el municipio

de Saladoblanco y es el límite natural de Saladoblanco y Oporapa. Todo el recorrido por Oporapa es por un pequeño cañón que pasa por la vereda El Cerro, San Martín, Corinto, La Esmeralda, Mirador, El Carmen y La Maica, desembocando en el río Magdalena; con un área de recorrido de 3775 hectáreas.

Mapa 2. Hidrografía del Municipio de Oporapa

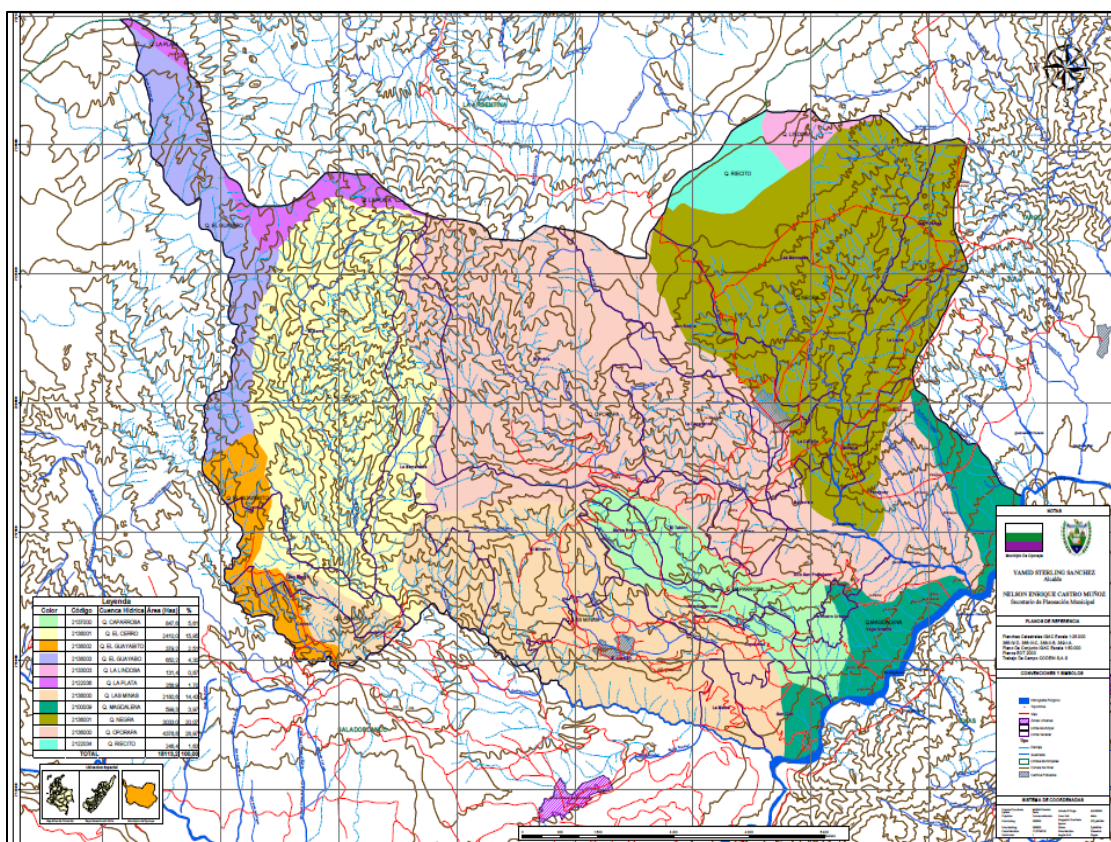

Fuente: Esquema de Ordenamiento Territorial EOT

Relieve: El municipio de Oporapa se extiende 188 Km² al sur occidente del departamento del Huila ubicado en la cordillera central, sobre la serranía de las Minas más exactamente a 2° 03' Latitud Norte y 75° 58' Longitud Oeste, presenta un relieve quebrado formado por cadenas montañosas, prolongados farallones y alguna pequeñas planicies ubicadas en la jurisdicciones de San Roque y Alto San Francisco, franja adyacente del costado norte, desciende en forma abrupta y prolongada formando unos ramales prominentes entre los que se pueden citar Corinto, Mirador, El Cerro, El Roble, La Esperanza y Cerro pelado.

Temperatura: El clima del municipio de Oporapa oscilan entre los 12° a 25° C, con una temperatura media de 22°C.

Humedad: El territorio Presenta diversos pisos térmicos con altitudes desde los 1000 y los 3000 msnm con temperatura promedio de 22°C, precipitación de 146 mm promedio anual, humedad relativa de 80.5 promedio anual, brillo solar de 1365.8 horas promedio anual.

Economía: La actividad agrícola está centrada en el cultivo del café, que se presenta en todas las veredas del Municipio, exceptuado Las Pizarras.

Otros cultivos representativos de la economía son la granadilla, en las veredas La Lajita, Paraguay, Morelia, La Cabaña, Santa Rosa, Las Mercedes, San Roque, La Esperanza, Corinto, Pizarras, El Cerro, Mirador, La Esmeralda y El Roble, el lulo y la caña panelera, impulsada últimamente por los proyectos productivos del municipio y la comunidad, como estrategia en la diversificación. Otros productos agrícolas tienen su propósito fundamental de subsistencia y se hallan asociados a los cultivos principales o en pequeñas áreas. Tales cultivos son: cacao, tomate, yuca, frijol, maíz, plátano, arracacha, hortalizas y frutales.

Zonas De Riesgo: De acuerdo al uso del suelo estas son algunas de sus recomendaciones por zona específica:

Zonas Estable (ZE): Se caracterizan por ser áreas que poseen condiciones naturales apropiadas para la consolidación, densificación y construcción de vivienda y de obras de infraestructura, dichas zonas corresponden a la mayor parte del casco urbano, a pesar de que se encuentra en una zona de ladera no presenta problemas de estabilidad.

Amenazas por remoción en masa: Zonas de estabilidad condicionada (ZEC). Estas áreas, aunque presentan pendientes moderadas, podrían llegar a tener problemas por cortes inadecuados del terreno y por infiltraciones de aguas principalmente, además pueden verse afectadas por otras acciones antrópicas asociadas a usos inadecuados del suelo

Zonas de inestabilidad potencial (ZIP). Se constituyen en aquellas áreas que presentan características como alta pendiente, tipo de suelos y de roca deleznales, uso del suelo inadecuado. Esta área corresponde a la unidad de vertiente adyacente al Río Magdalena, presenta pendiente alta, con poca cobertura vegetal que sumado a la alta precipitación de la zona la hace susceptible a presentar procesos erosivos tales como cárcavas, remociones en masa, etc.

Las zonas con riesgo de remoción en masa identificadas en el municipio de Oporapa son: Bella vista, El Tablón, Roble, Caparrosa, Vega grande, Morelia, La Esperanza, El Mirador, El Carmen, San Ciro, Paraguay y la lajita, Pero las zonas con mayor pronunciamiento son:

- En el barrio el Rosario, vereda la Cabaña y vereda Fátima, hay identificadas zonas con grietas en el terreno que pueden producir filtraciones de agua, generando saturación del suelo con agua, acción de la gravedad por zona de pendientes, que amenazan con deslizamientos en masa que afectarían viviendas, vías de comunicación, taponamiento y represamiento de quebradas.

Mapa 3. Amenaza por Remoción en Masa Municipio de Oporapa

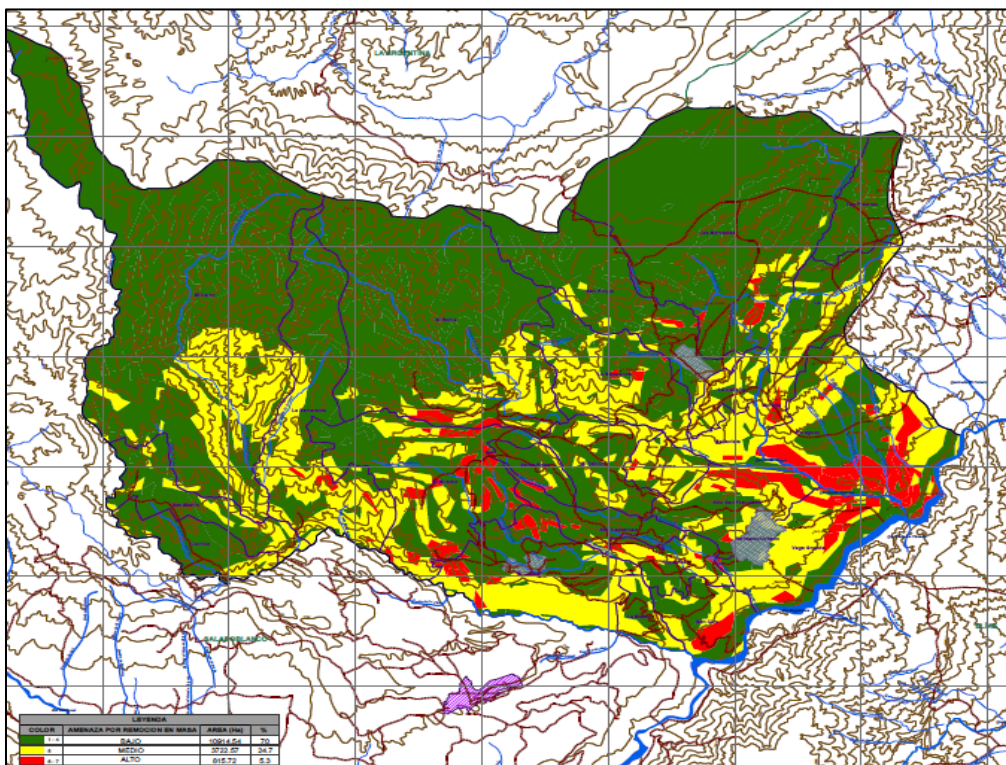

Fuente: Esquema de Ordenamiento Territorial EOT

Amenazas por Inundación: Zonas potencialmente inundables (ZPI). Las zonas con algún tipo de restricción asociada a amenazas de carácter hidrológico son aquellas con pendientes muy bajas, normalmente entre 0 y 12°, pertenecientes a las llanuras de inundación de las quebradas. Vega Grande, San Ciro, Alto San Francisco, Fátima, Bella Vista, Carmen, Maica.

La cabecera municipal no ha afrontado problemas de este origen, de ahí que se recomienda como medida preventiva solamente los retiros necesarios de los zanjones para evitar futuros problemas, esta zona corresponde aproximadamente 10 m a ambos lados de cada zanjón, las márgenes de los mismos deben ser conservadas y reforestadas y tener un tratamiento especial de no permitir que se arrojen las basuras domiciliarias en ellos ya que pueden ser un factor generador de futuras inundaciones por represamiento de las mismas.

Mapa 4. Amenaza por Inundación, Municipio de Oporapa

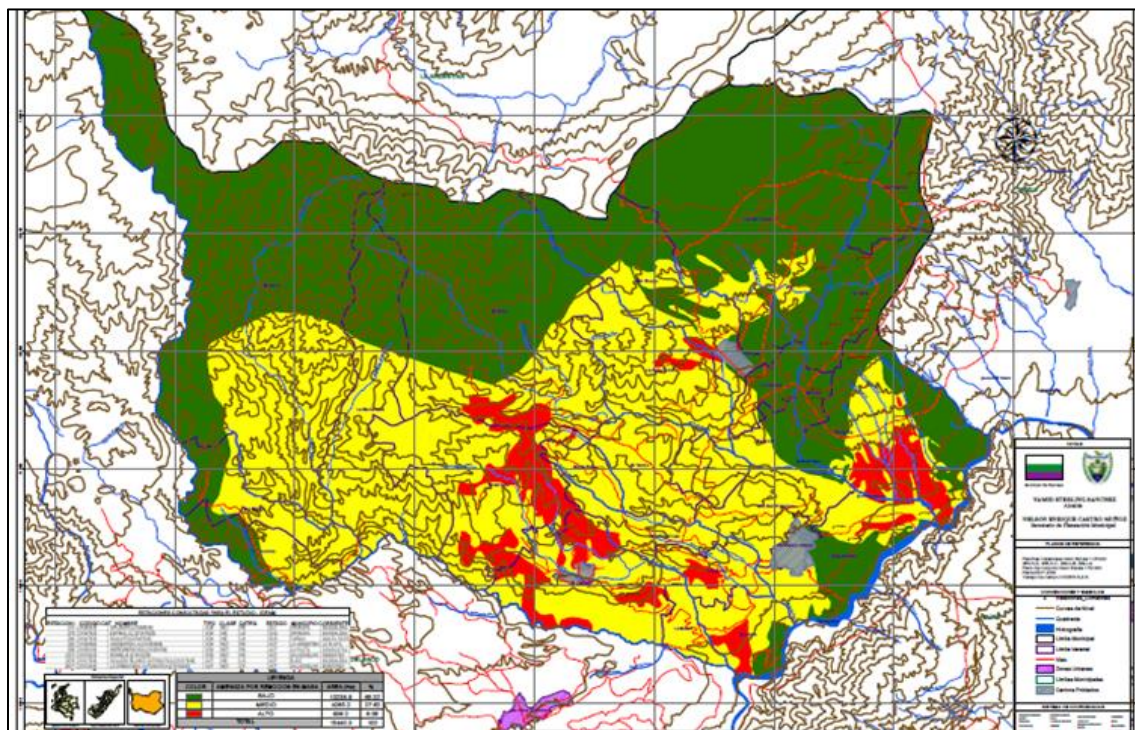

Fuente: Esquema de Ordenamiento Territorial EOT

1.1.3 Accesibilidad Geográfica

Terrestres: Hay 5 formas de llegar a Oporapa. A continuación, indicamos las rutas de acceso desde un punto de destino, los sitios de trayecto, hasta entrar a la zona urbana del Municipio

1. Neiva - La Plata - La Argentina - Oporapa
2. Neiva - La Palma - Elías - Oritoguaz - Cruce Saladoblanco – Oporapa
3. Pitalito - Guacacayo - Oritoguaz - Cruce Saladoblanco - Oporapa
4. Pitalito - Timaná - La Palma - El Viso - Paso de Maito - Quituro - La Pampa - Paraguay - Morelia - La Cabaña - Fátima - Alto San Francisco - Oporapa

5. Pitalito - Guacacayo – la laguna - Saladoblanco - Guayabito - Corinto - El Cerro - La Esmeralda - El Carmen - Alto Caparrosa – Oporapa

La vía principal para llegar al municipio de Oporapa corresponde a; Pitalito - Guacacayo - Oritoguaz - Cruce Saladoblanco – Oporapa, la cual es una vía pavimentada hasta el cruce de saladoblanco, luego inicia un tramo de 5.2 km, de carretera destapada hasta el municipio de Oporapa. Para el año 2017, la administración local logro, que, con recursos nacionales, departamentales y municipales, inicie la pavimentación de la vía cruce de saladoblanco Oporapa, obras que iniciaron a mediados del año 2017, logrando con esta importante obra desarrollo, bienestar y calidad de vida para los habitantes del municipio de Oporapa.

5. Vías de Comunicación, Ingreso al Municipio de Oporapa Huila



Fuente: Google maps

El municipio de Oporapa, cuenta con una malla vial rural de 95.1 Km de red terciaria, toda sin pavimento. En el área urbana cuenta con una red vial de 6 Km 354 metros, todos en pavimento rígido y 1 Km 425 metros en afirmado.

Tabla 2. Inventario de Vías Rural, Municipio de Oporapa- Huila

Inventario Vial Rural 2015		
Municipio de Oporapa		
NOMBRE DE LA VIA	RED	LONGITUD
Cruce (Oritoguáz - S/Blanco) - Oporapa - cruce San Roque.	Secundaria	15.0
Tarqui - Maito - Quituro -San Roque - La Argentina.	Secundaria	15.5
Sub - Total		30.5
Cruce San Roque - La Lajita - Pizarras - Las Mercedes - San Roque	Terciaria	9.0
La Cabaña - Bellavista	Terciaria	4.9
San Ciro - El Poirá	Terciaria	4.4
Cruce Oporapa - El Carmen - El Mirador	Terciaria	9.0
Oporapa - Alto Caparrosa	Terciaria	4.0
Oporapa – Vega grande	Terciaria	4.0
Fátima - El Roble - Balastrea	Terciaria	4.4
San Roque - La Esperanza	Terciaria	3.8
San Roque - Las Mercedes	Terciaria	4.7
Mirador - La Esmeralda - El Cerro - San Martín - Corinto	Terciaria	15.0
Alto Caparrosa - Santa Rosa	Terciaria	2.0
Alto Caparrosa - El Tablón	Terciaria	3.0
Cruce La Cabaña - Bellavista	Terciaria	4.0
Corinto - Guayabito - Límite Saladoblanco	Terciaria	2.0
casco urbano - cruce San Roque	Terciaria	7.2
casco urbano - quebrada Guayabo	Terciaria	5.2
Anillo a Vega grande	Terciaria	2.0
cruce Oporapa - bajo Caparrosa	Terciaria	3.0
Santa Rosa - Mirador	Terciaria	3.5
Sub - Total		95.1
TOTAL		125.6

Fuente: Secretaría de Vías e Infraestructura del Departamento del Huila

Las vías terciarias que comunican las veredas con el casco urbano del municipio de Oporapa, deben estar en continuo mantenimiento, por esto en diferentes vías terciarias se han construido placa huella para que faciliten la movilidad de la población, el acceso a servicios sociales, de producción y comercialización agropecuaria.

Tabla 3. Distancia área rural a casco urbano, municipio de Oporapa - Huila

DESDE	HASTA	Distancia en KM	DESDE	HASTA	Distancia en KM
CASCO URBANO	El Cerro	22	CASCO URBANO	Bella vista	10
	San Martin	24		Morelia	10.2
	La Esmeralda	18		Paraguay	13.3
	El Roble	7		Alto Caparrosa	4
	La Esperanza	16		Caparrosa	2.3
	Las Mercedes	15.8		Alto San Francisco	2.5
	La Lajita	12		La maica	5.1
	Las Pizarras	13		San Ciro	3
	El Mirador	12.8		Vega Grande	4
	Santa Rosa	6.7		Fátima	5.8
	El Tablón	3.5		El Carmen	10.5
	La cabaña	9.2			

Fuente: Esquema de Ordenamiento Territorial EOT

Tabla 4. Tiempo de Traslado, Tipo de Transporte, Distancia en Kilometro desde el Municipio de Oporapa Huila hacia Municipios Vecinos 2017

	Distancia en Kilómetros entre el municipio y su municipio vecino*	Tipo de transporte entre la Capital y el Municipio vecino	Tiempo estimado del traslado entre el municipio al municipio vecino*	
			HORAS	MINUTOS
PITALITO	35	Terrestre	1	
NEIVA	203	Terrestre	3	45
SALADOBLANCO	13	Terrestre	0	30
ELIAS	29	Terrestre	1	5
LA ARGENTINA	37	Terrestre	1	25
TARQUI	48	Terrestre	1	40

Fuente: Esquema de Ordenamiento Territorial EOT

1.2. Contexto Demográfico

Población total

La población proyectada para el municipio de Oporapa en el año 2017 fue de 14.141 habitantes, según el último censo DANE 2005, de los cuales 7.392 son hombres y 6.749 mujeres. En comparación al año 2005 año en que se realizó el último censo DANE, la población era de 10.792 habitantes, es decir aumento en el 2017 en un 23,68% (3.349 habitantes).

Densidad de poblacional por kilómetro cuadrado

El municipio de Oporapa tiene un área de 188 km², para la distribución por zonas, el 71,10% de los habitantes se ubican el área rural y el 28,90% en la cabecera municipal, con respecto a la población proyectada para el 2017, la densidad aproximada es de 75,21 habitantes por kilómetro cuadrado.

Tabla 5. Población por Área de Residencia Municipio de Oporapa Huila 2017.

Municipio	Población cabecera municipal		Población resto		Población total	Grado de urbanización
	Población	Porcentaje	Población	Porcentaje		
OPORAPA	4.086	28,90%	10.055	71,10%	14.141	28,90%

Fuente: Proyecciones DANE 2017

Grado de urbanización

El grado de urbanización para el Municipio de la Oporapa se encuentra en concentración baja con una proporción del 28,90%, el cual corresponde a 4.086 personas que viven en la cabecera Municipal.

Número de viviendas

Según el censo DANE 2005 la cabecera municipal de Oporapa cuenta con aproximadamente 790 casas, de las cuales el 45% (355) son de Bloque, ladrillo, piedra, madera pulida, el 53,33% (418) son de Tapia pisada, adobe, bahareque, el 0,42 (3) Madera burda, tabla, tablón, 1,25% (10) Guadua, caña, esterilla, otros vegetales.

Con relación a la zona rural, cuenta con 1.090 casas, de las cuales el 22,01% (240) Bloque, ladrillo, piedra, madera pulida, el 69,73% (760) Tapia pisada, adobe, bahareque, el 7,03% (77) Madera burda, tabla, tablón, el 0,77(8) Guadua, caña, esterilla, otros vegetales, 0,39% (4) Zinc, tela, cartón, latas, desechos, plásticos y 0,08 (1) sin paredes.

Número de hogares

Según censo DANE 2005 en el Municipio de la Oporapa se encuentran 1881 hogares, el promedio de personas por hogar es de por 5,4 cada uno.

Población por pertenencia étnica

Según el boletín 2005 reportado por el DANE, se visualiza que hay población que se auto-reconoce como indígena en un 0.2%, se desconoce el número de personas por sexo. Sin embargo, las fuentes existentes a la fecha en el municipio no se registran población con estas características

Tabla 6 Población por Pertinencia Étnica del Municipio de Oporapa Huila.

Grupo étnico	Número de población	Porcentaje
Indígena	15	0.15
Negro (a), mulato, afrocolombiano	5	0.20
Ninguno de los anteriores	9.942	98.67
No informa	134	1.33
Total	10.096	100

Fuente: Censo DANE 2005

Figura 1. Población por Pertenencia Étnica del Municipio de Oporapa Huila

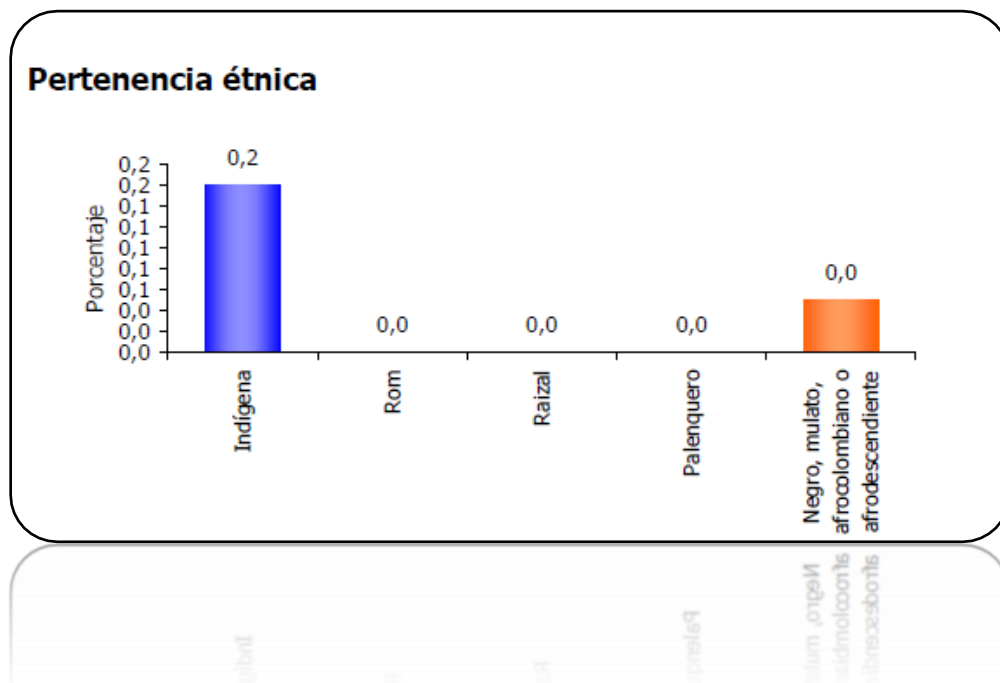

Fuente: Censo DANE 2005

Aunque el Huila no se encuentra cuantificado la distribución porcentual de la población por grupos étnicos se muestra a continuación la ubicación de esta población dentro de la estructura departamental.

En el Departamento del Huila existen actualmente dos Asociaciones Indígenas legalmente constituidas y reconocidas por el Ministerio del Interior y de Justicia, estas son la Asociación de Cabildos Indígenas del Huila – ACIHU el Consejo Regional Indígena del Huila – CRIHU.

Mapa 6. Distribución de la Población por Etnia Regional.

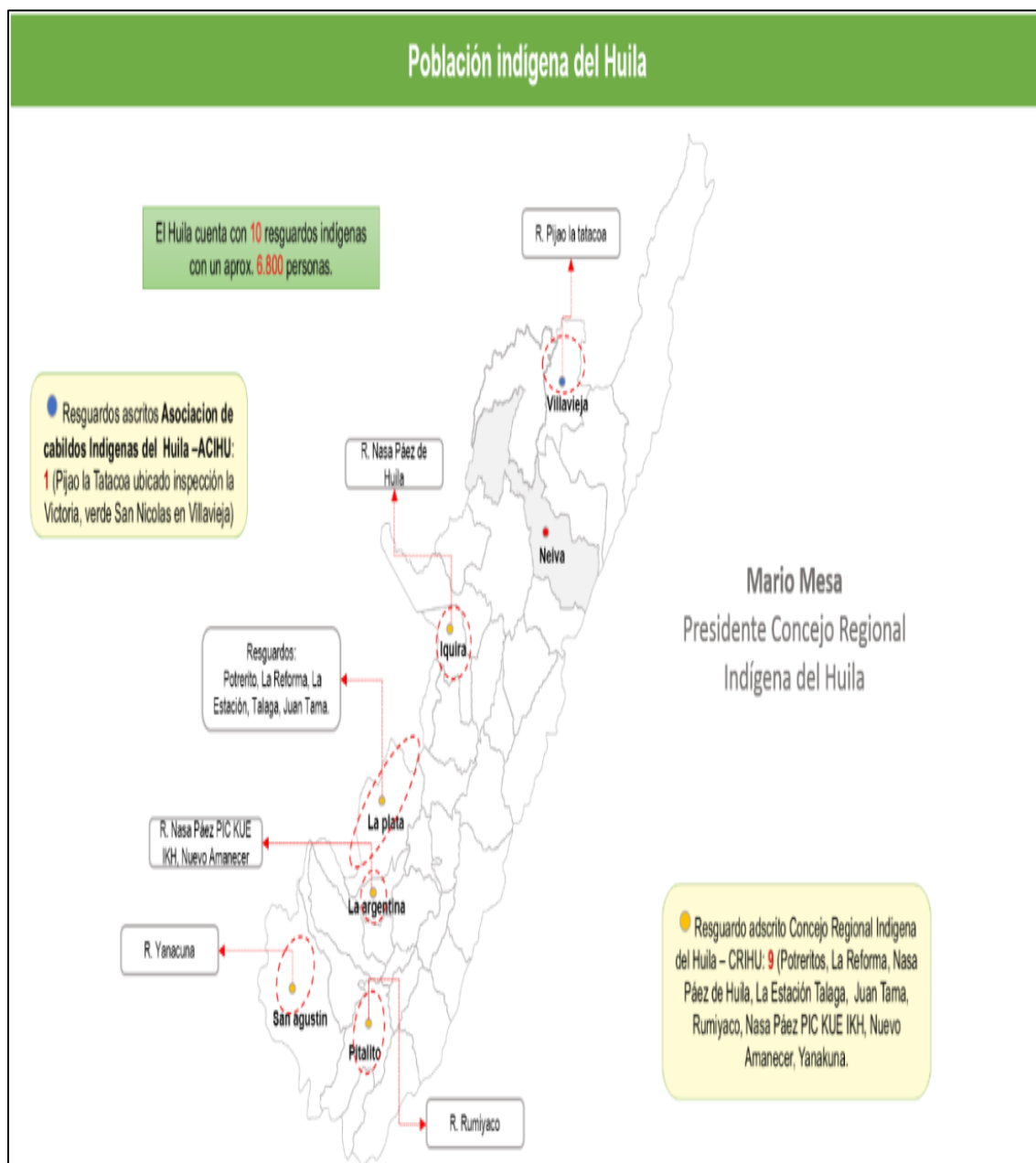

Fuente: CRIUH

Mapa 7. Población Pertenencia Étnica del Departamento del Huila

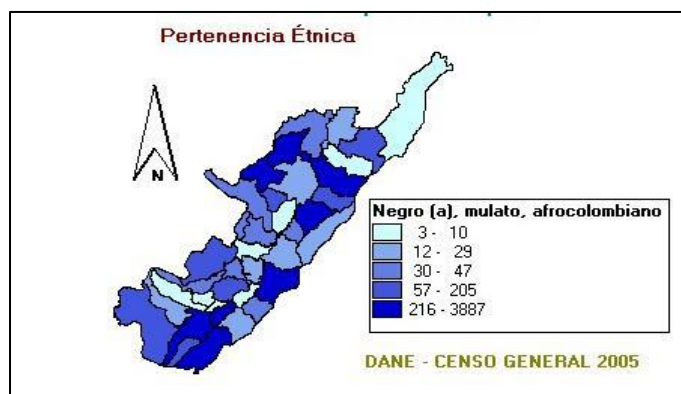
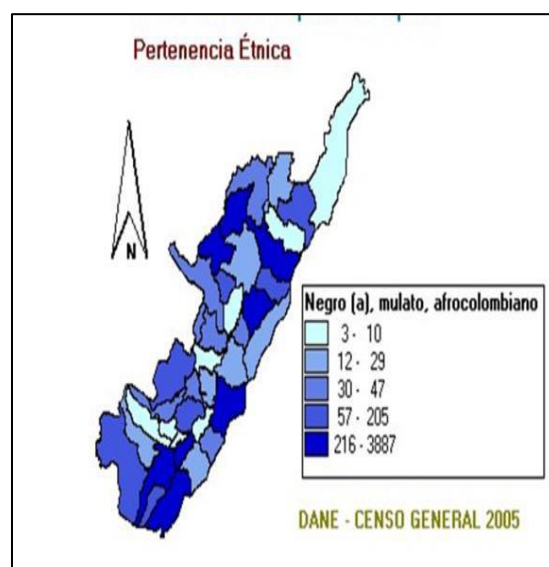
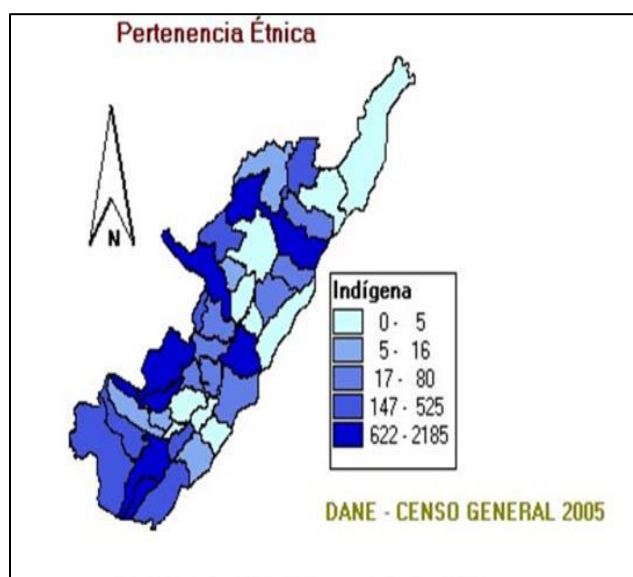
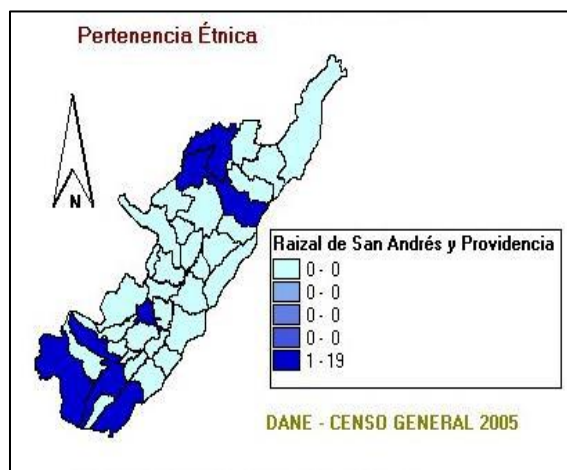

Fuente: Censo DANE

1.2.1. Estructura Demográfica

La pirámide poblacional del Municipio de Oporapa es regresiva e ilustra el descenso de la fecundidad y la natalidad con un estrechamiento en su base para el año 2017 comparado con el año 2005, los grupos de edad donde hay mayor cantidad de población es la edad de 15 a 19 años, y a medida que se avanza, se evidencia el ligero aumento que representa a la población adulta mayor. Se proyecta que para el año 2020 la pirámide poblacional se siga estrechando en su base y aumente la población de edades más avanzadas.

Esta pirámide muestra que la población hombres/ mujeres, relativamente se ha mantenido con el tiempo, aunque se evidencia más población masculina la diferencia es muy poca. Se observa que la población en los grupos de edades intermedias ha ido en aumento, pero el grupo de edad entre 0 – 14 años, con relación al 2005 va en descenso, pero manteniéndose según lo proyectado hasta el 2020.

Figura 2. Pirámide poblacional del municipio de Oporapa Huila 2005 -2017 -2020

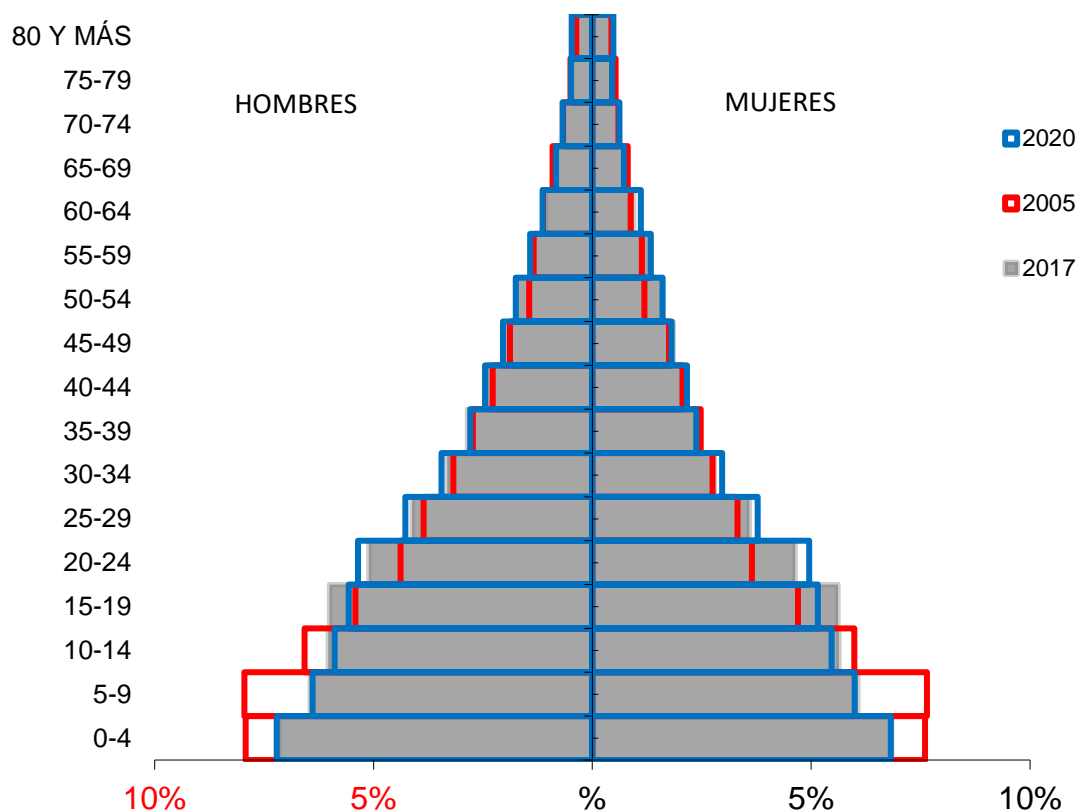

Población por grupo de edad

En cuanto a la proporción de población del municipio de Oporapa por ciclo vital, entre los años 2005, 2017 a 2020 se observa que el de mayor frecuencia con un 34,7% corresponde a la población del ciclo adultez (27 a 59 años) población laboralmente activa en el 2017.

En cuanto a grupos específicos la población de primera infancia (0 – 5 años) va en descenso a través del tiempo ya que de 2005 a 2017 disminuyo en un 2.2% pero manteniéndose para el 2020. El grupo de infancia (6 a 11 años) también presenta descensos porcentuales, Los grupos poblacionales de adolescencia (12 – 18 años), Juventud (14 a 26 años), adultez (27 a 59 años) y Persona Mayor (60 años y más) aumentan en comparación al año 2005.

**Tabla 7. Proporción de la población por ciclo vital, municipio de Oporapa Huila
2005, 2017 y 2020**

Ciclo vital	2005		2017		2020	
	Número absoluto	Frecuencia relativa	Número absoluto	Frecuencia relativa	Número absoluto	Frecuencia relativa
Primera infancia (0 a 5 años)	2029	18,80	2348	16,6	2520	16,6
Infancia (6 a 11 años)	1913	17,7	2066	14,6	2192	14,4
Adolescencia (12 a 18 años)	1665	15,4	2315	16,3	2321	15,3
Juventud (14 a 26 años)	2527	23,4	3820	27,0	4056	26,7
Adultez (27 a 59 años)	3064	28,3	4285	34,1	4662	30,7
Persona mayor (60 años y más)	735	6,8	986	6,9	1060	7,0
Total*	10792		14141		15173	

El total corresponde a total de la población y no la sumatoria de los ciclos vitales porque se repiten edades para alguno de estos.
Fuente: DANE 2005

Figura 3. Cambio en la proporción de la población por grupo etario, municipio de Oporapa Huila

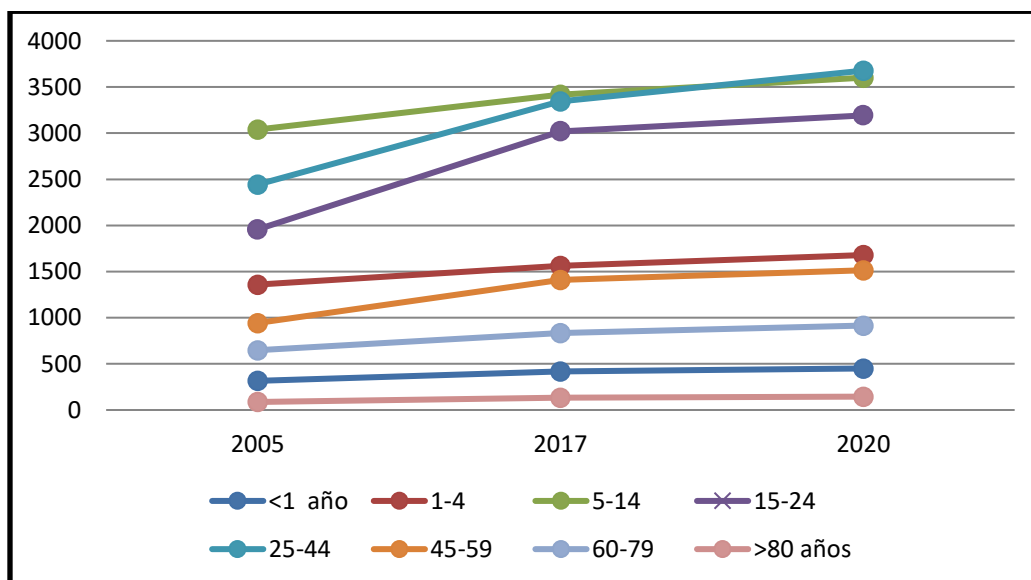

Fuente: Proyección población DANE

En la anterior grafica se observa los cambios en la proporción de la población por grupos etarios en el Municipio de Oporapa en los años 2005, 2017 y 2020, donde se observa que los grupos etarios con mayor crecimiento en su poblacion son los de 15 a 24 y 25 a 44 años, poblacion económicamente activa y la menor proporción esta en los mayores de 80 años

Figura 4. Población por sexo y grupo de edad del Municipio de Oporapa Huila
2017

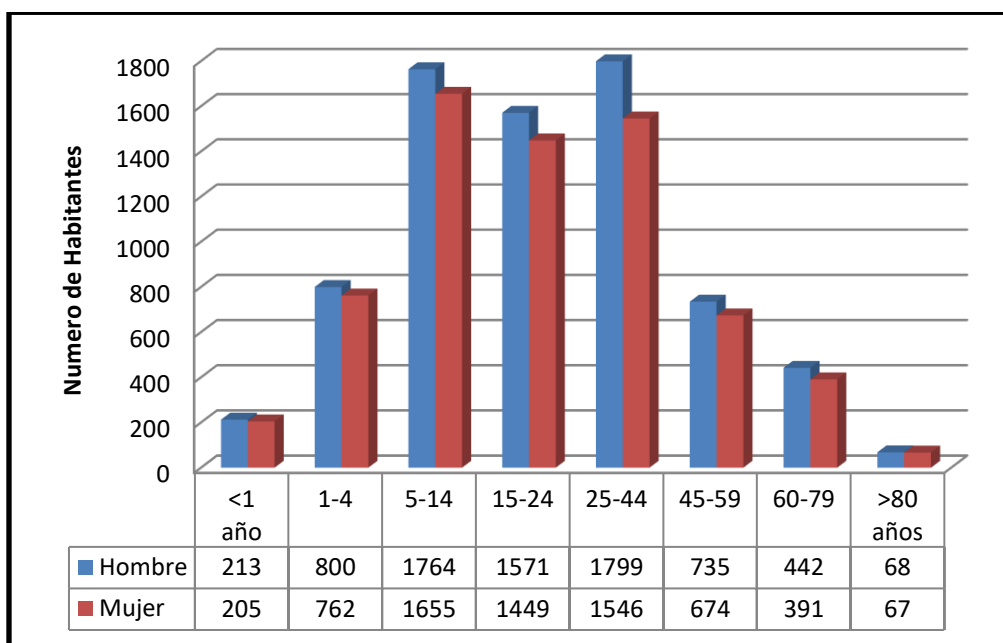

Fuente: Proyección población DANE 2017

Otros Indicadores Demográficos

Tabla 8. Indicadores Demográficos

Índices Demográficos	Interpretación
Relación hombres/mujer	En el año 2005 por cada 111 hombres, había 100 mujeres, mientras que para el año 2017 por cada 110 hombres, había 100 mujeres
Razón niños mujer	En el año 2005 por cada 75 niños y niñas (0-4años), había 100 mujeres en edad fértil (15-49años), mientras que para el año 2017 por cada 61 niños y niñas (0-4años), había 100 mujeres en edad fértil
Índice de infancia	En el año 2005 de 100 personas, 44 correspondían a población hasta los 14 años, mientras que para el año 2017 este grupo poblacional fue de 38 personas
Índice de juventud	En el año 2005 de 100 personas, 25 correspondían a población de 15 a 29 años, mientras que para el año 2017 este grupo poblacional fue de 29 personas
Índice de vejez	En el año 2005 de 100 personas, 7 correspondían a población de 65 años y más, mientras que para el año 2017 este grupo poblacional fue de 7 personas
Índice de envejecimiento	En el año 2005 de 100 personas menores de 15 años, 16 correspondían a población de 65 años y más, mientras que para el año 2017 este grupo poblacional fue de 18 personas
Índice demográfico de dependencia	En el año 2005 de 100 personas entre los 15 a 64 años, había 94 personas menores de 15 años ó de 65 años y más (dependientes), mientras que para el año 2017 este grupo poblacional fue de 75 personas
Índice de dependencia infantil	En el año 2005, 85 personas menores de 15 años dependían de 100 personas entre los 15 a 64 años, mientras que para el año 2017 fue de 67 personas
Índice de dependencia mayores	En el año 2005, 9 personas de 65 años y más dependían de 100 personas entre los 15 a 64 años, mientras que para el año 2017 fue de 8 personas
Índice de Friz	Representa el porcentaje de población de menos de 20 años (entre 0 y 19 años), con respecto al grupo de población de edades comprendidas entre los 30 y los 49 años. Cuando este índice supera el valor de 160 se considera que la población estudiada es una población joven, mientras que si resulta inferior a 60 se considera una población envejecida.

Fuente: Proyecciones DANE 2005 al 2020

Tabla 9. Otros indicadores de estructura demográfica en el municipio de Oporapa
- Huila 2005, 2017 y 2020

Índice Demográfico	Año		
	2005	2017	2020
Población total	10.792	14.141	15.173
Población Masculina	5.670	7.392	7.921
Población femenina	5.122	6.749	7.252
Relación hombres: mujer	110,70	109,53	109
Razón niños :mujer	75	61	60
Índice de infancia	44	38	38
Índice de juventud	25	29	29
Índice de vejez	7	7	7
Índice de envejecimiento	16	18	18
Índice demográfico de dependencia	94,14	75,47	73,92
Índice de dependencia infantil	84,80	66,99	65,68
Índice de dependencia mayores	9,34	8,47	8,24
Índice de Friz	281,66	251,05	241,93

Fuente: Censo DANE 2005.

1.2.2. Dinámica Demográfica

El análisis de la dinámica geográfica describe los indicadores relacionados con tasa de crecimiento natural, la tasa bruta de natalidad y la tasa bruta de mortalidad para el municipio de Oporapa Huila en la vigencia 2015.

- **Tasa de Crecimiento Natural:** Expresa la diferencia entre los nacimientos y las defunciones. En el municipio de Oporapa para el año 2015 se registra un valor de 14,85 para nacimientos y de 3,33 para defunciones. Por lo que se considera una población creciente ya que los nacimientos son mayores a las defunciones.

- **Tasa bruta de Natalidad:** Mide el efecto de la fecundidad sobre el crecimiento de la población. La tasa bruta de natalidad para el municipio de Oporapa viene en descenso, en el año 2005 fue de 21.5 y para el año 2015 registra una tasa de 14,85; el porcentaje más elevado lo registro en el año 2007 con una tasa de 23,77. Se cree que la tasa bruta de natalidad viene en descenso posiblemente a que la estructura familiar ha pasado de familia numerosa a núcleos familiares integrados, por otra parte la oferta de servicios de planificación familiar ha generado conductas de natalidad bajas y las condiciones económicas cada vez son más difíciles para sostener familia numerosa.
- **Tasa Bruta de Mortalidad:** Mide el riesgo a morir a que está expuesta la población. Para el año 2015, la TBM es de 3,33 por 1000 habitantes para el municipio de Oporapa, reflejando un aumento en comparación con el año 2014. La TBM, ha variado, en el 2005 fue de 4,26; año en el que reporto la tasa más alta, a un 3.33 en el 2015, lo cual refleja una ligera disminución de eventos de mortalidad acorde a la población general, posiblemente a la disminución de muertes violentas y a un mejor diagnóstico y tratamiento oportuno de las patológicos de alto costo.

Figura 5. Comparación entre las Tasas Brutas de Natalidad y Mortalidad del Municipio de Oporapa Huila 2005 -2015

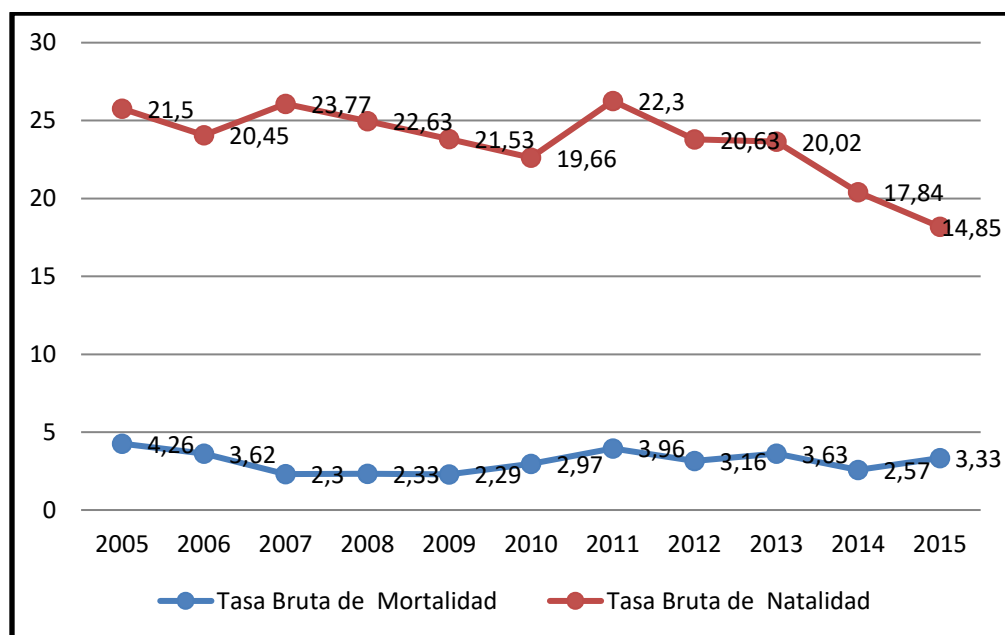

Fuente: SISPRO 2016

Otros Indicadores de la Dinámica de la Población

A continuación, se describe la capacidad reproductiva del departamento del Huila, puesto que para el municipio de Oporapa Huila, solo hay información de los indicadores de fecundidad.

- Tasa General de Fecundidad: Para el departamento del Huila en el año 2015 la Tasa general de Fecundidad es de 80,30 por 1000 mujeres en edad fértil, de 15 a 49 años de edad.
- Tasa Global de Fecundidad –TGF: Para el departamento del Huila la Tasa Global de fecundidad para el año 2015 es de 2,490 Indica que el número promedio de nacimientos es de 2,4 hijos e hijas de cada mujer durante su vida fértil.

- La Edad Media de Fecundidad: EMF En el departamento del Huila para el año 2015 corresponde a 26,44, edad promedio en que las mujeres huilenses tienen sus hijos.
- La Tasa de Reproducción neta: En el departamento del Huila para el año 2015, el valor estimado en el quinquenio es de 1,17.
- Tasas Específicas de Fecundidad en mujeres entre 10 y 14 años: Para el municipio de Oporapa Huila es de 0 por cada 1000 mujeres en edad reproductiva de 10 a 14 años, en el año 2015.
- Tasas Específicas de Fecundidad en mujeres entre 15 y 19 años: Para el municipio de Oporapa es de 70,68 por cada 1000 mujeres en edad reproductiva entre 15 a 19 años, en el año 2015 tasa estimada alta para las mujeres adolescentes del municipio.
- Tasas Específicas de Fecundidad en mujeres entre 10 y 19 años: Para el municipio de Oporapa en el 2015 es de 34,37 por cada 1000 mujeres.

Tabla 10. Otros Indicadores de la Dinámica de la Población del Municipio de Oporapa Huila, 2015

Indicador	valor
Tasa general de fecundidad - TGF (estimada) (2015-2020)	80,30 * 1000
Tasa global de fecundidad - TGLF, (2015-2020)	2,490X1000
Edad media de fecundidad -EMF (estimada)	26,44
Tasa de reproducción neta (estimada)	1,17
Tasas Específicas de Fecundidad en mujeres entre 10 y 14 años en Oporapa Huila.	0
Tasas Específicas de Fecundidad en mujeres entre 15 y 19 años en Oporapa Huila.	70,68
Tasas Específicas de Fecundidad en mujeres entre 10 y 19 años en Oporapa Huila.	34,37

Fuente: Indicadores Demográficos según departamento 1985-2020. Conciliación Censal 1985-2005 y Proyecciones de Población 2005-2020. DANE

Esperanza de vida

La Esperanza de Vida es expresión del desarrollo socioeconómico del país, el desarrollo integral del sistema de salud, representa el número de años promedio que se espera que un individuo viva desde el momento que nace, si se mantienen estables y constantes las condiciones de mortalidad.

El departamento del Huila ha aumentado la calidad de vida de su población lo que se refleja en el aumento de años de esperanza de vida de 1985 a la proyección 2020 en 8,4 años, siendo la población femenina con mayor esperanza de vida en comparación a la población masculina. Los valores son similares al País

Figura 6. Esperanza de vida al nacer, por sexo departamento del Huila 1985 - 2020

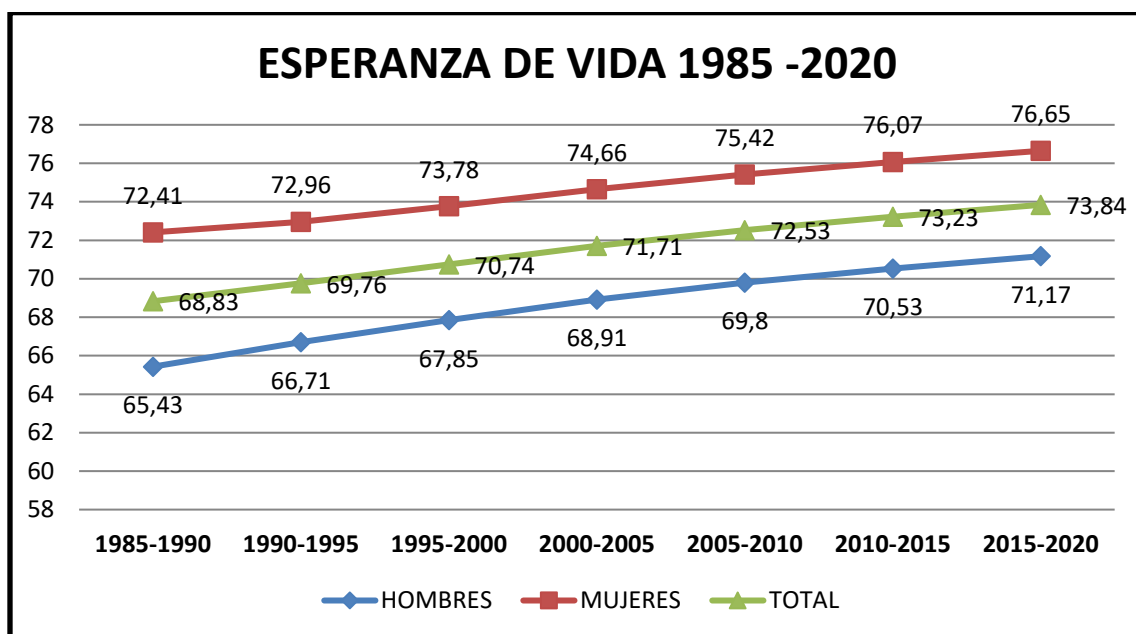

Fuente: SISPRO 2016

1.2.3. Movilidad Forzada

El desplazamiento forzado interno constituye una violación de los Derechos Humanos, el Derecho Internacional, los derechos constitucionales y la dignidad.

En consecuencia, es de interés reconocer este evento en su departamento / distrito / municipio, pero también es necesario identificar las condiciones sociales (enfrentamiento militar, las disputas por la tierra y la usurpación ilegal de predios, los grupos armados),

y los efectos sobre el municipio receptor como elevación de índices de pobreza, agudización de los conflictos armados internos, la modificación en las formas de ocupación y prácticas culturales.

El documento ASIS busca acercarse al reconocimiento de la población victimizada desplazada en cuanto a condiciones como edad y sexo.

Para el municipio de Oporapa Huila hay registro de 1684 habitantes víctima del desplazamiento de los cuales 875 son mujeres y 809 hombres.

Tabla 11. Población víctima de desplazamiento, por grupo de edad y sexo, Municipio de Oporapa Huila 2016

Grupo de edad	No. Mujeres victimizadas de desplazamiento	No. Hombres victimizados de desplazamiento	NR- No Reportado
0 a 4 años	63	74	
5 a 9 años	120	105	
10 a 14 años	130	126	8
15 a 19 años	141	135	12
20 a 24 años	83	100	1
25 a 29 años	76	34	
30 a 34 años	55	36	
35 a 39 años	57	51	
40 a 44 años	47	29	
45 a 49 años	33	23	
50 a 54 años	29	19	
55 a 59 años	18	15	
60 a 64 años	15	14	
65 a 69 años	1	6	
70 a 74 años	2	11	
75 a 79 años	3	4	
80 años o más	2	5	
No reportado			1
	875	809	
TOTAL	1684		

Fuente: Registro Único de Víctimas – RUV- SISPRO -MINSALUD

Conclusiones del capítulo territorial y demográfico

El municipio de Oporapa se encuentra ubicado al sur del departamento del Huila, en la parte media del ecosistema Serranía de las Minas, tiene una extensión de 188 Km², a una distancia aproximada de 203 km de la capital Neiva, su principal actividad económica radica en la agricultura.

La población proyectada para el año 2017 es de 14.141 habitantes de los cuales el 73,92 son hombres y el 67,49 son mujeres. En comparación con el año 2005 según DANE la población del municipio se ha incrementado en un 23,68%. El municipio tiene una amplia extensión rural, siendo en esta zona donde se concentra su mayor población con un 71,10%.

En cuanto a la proporción de población del municipio de Oporapa por ciclo vital, entre los años 2005, 2017 a 2020 se observa que el de mayor frecuencia con un 34,7% corresponde a la población del ciclo adultez (27 a 59 años) población laboralmente activa en el 2017.

Los grupos específicos la población de primera infancia (0 – 5 años) va en descenso a través del tiempo ya que de 2005 a 2017 disminuyo en un 2.2% pero manteniéndose para el 2020. El grupo de infancia (6 a 11 años) también presenta descensos porcentuales, Los grupos poblacionales de adolescencia (12 – 18 años), Juventud (14 a 26 años), adultez (27 a 59 años) y Persona Mayor (60 años y más) aumentan en comparación al año 2005.

La tasa de mortalidad para el año 2015 fue de 3,33 muertes por 1000 habitantes, en comparación con el año 2014, presento un leve aumento, la tasa bruta de natalidad viene en descenso para el año 2015 fue de 14,85.

De acuerdo a fuentes existentes el municipio de Oporapa no registra población indígena, pero según el DANE el 0,2% de la población del municipio se auto reconoce como población indígena.

Los indicadores de fecundidad específica, evidencia un comportamiento aumentado en la fecundidad de las adolescentes, presentado una tasa de 70,68 en las edades comprendidas entre los 15 y 19 años.

La población víctima del conflicto también hace parte del entorno del municipio de Oporapa, existe un reporte de 1684 personas de los cuales 875 son mujeres, 787 son hombres, y 22 personas no reportado, se identifica mayor cantidad en la población infantil, seguido de la población adolescente.

2. CAPITULO II. ABORDAJE DE LOS EFECTOS DE SALUD Y SUS DETERMINANTES

Se realizará el análisis de la mortalidad por las grandes causas, especifica por subgrupo y materno – infantil y de la niñez; así como la morbilidad atendida y los determinantes de salud intermediarios y estructurales. El análisis incorporará variables que causen gradientes como el género, el nivel educativo, área de residencia, afiliación, etnia, desplazamiento y condición de discapacidad.

2.1 Análisis de la Mortalidad

2.1.1 Mortalidad general por grandes causas ajuste de tasas por edad

Ajuste de tasas por edad

Para el análisis de mortalidad se tomaron como referencia los listados de agrupación de mortalidad 6/67 de la Organización Panamericana de la Salud. Este análisis se desagrega por cada quinquenio y sexo en el periodo comprendido del 2005 al año disponible 2015. El análisis de mortalidad general por grandes causas se hace por la estimación y ajuste de tasa por edad según el método directo.

Sigue siendo la primera causa de mortalidad en el municipio de Oporapa en el 2015 las

enfermedades del sistema circulatorio, con una tasa de 244,2 por 100.000 habitantes, se observa que esta causa aumento en comparación con el año 2014. La segunda causa se dio por las demás causas con una tasa de 130,7 por 100.000 habitantes la cual obtuvo un aumento significativo en comparación con el 2014, la tercera causa de muerte para el 2015 es las neoplasias con un 112,3 por 100.000 habitantes estas tres primeras causas de mortalidad han tenido valores intermitentes en el periodo analizado 2005-2015, pero siendo casi siempre las principales causas de mortalidad en el municipio.

**Figura 7. Tasa de Mortalidad Ajustada Total del Municipio de Oporapa Huila
2005 -2015**

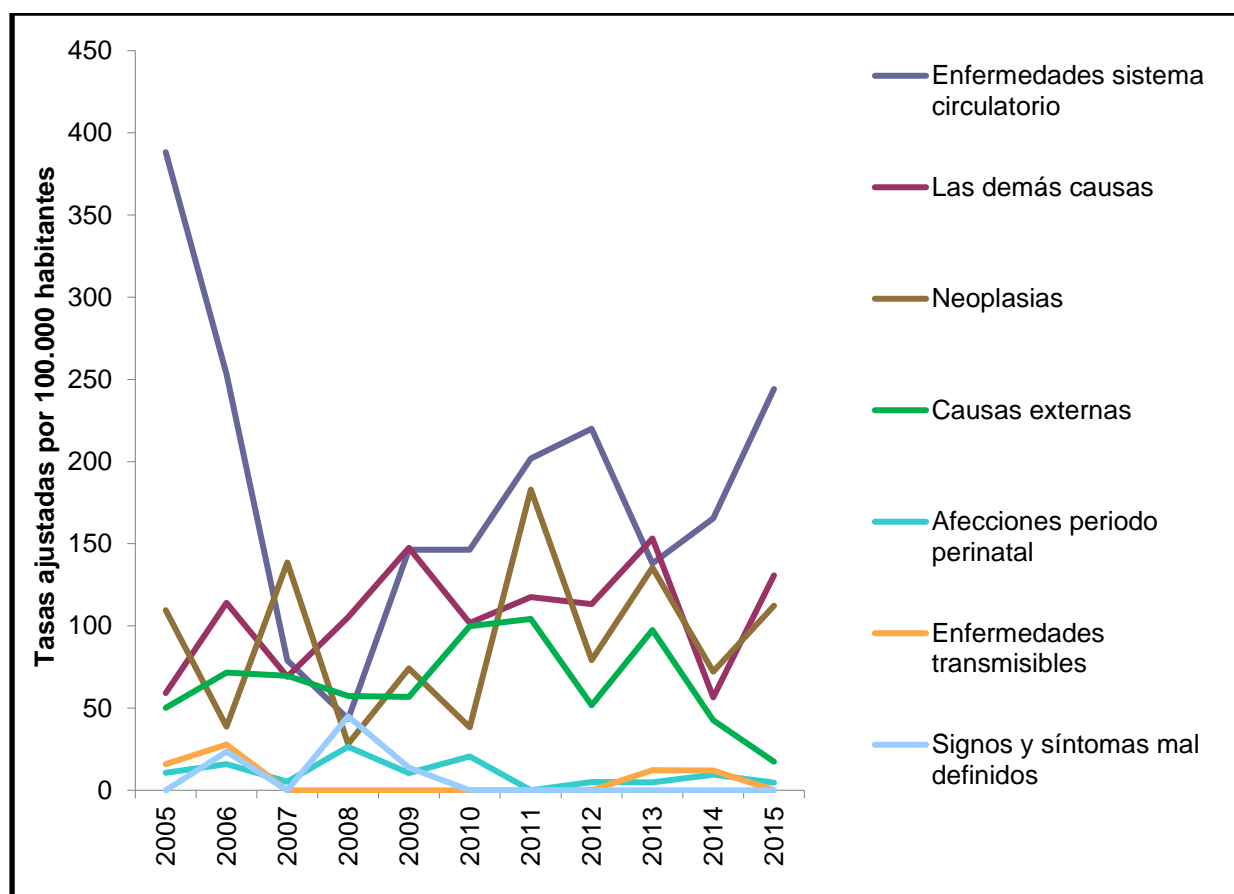

Fuente: Aplicativo SISPRO 2017

**Tabla 12. Tasa de Mortalidad Ajustada Total del Municipio de Oporapa Huila 2005
- 2015**

	2005	2006	2007	2008	2009	2010	2011	2012	2013	2014	2015
Enfermedades sistema circulatorio	388,3	253,3	78,9	43,4	146,3	146,3	202,0	220,0	137,9	165,5	244,2
Las demás causas	59,2	114,1	69,1	105,4	147,6	101,9	117,5	113,3	153,2	56,5	130,7
Neoplasias	109,5	38,7	138,6	28,2	74,1	38,3	182,9	79,2	135,5	72,2	112,3
Causas externas	50,2	71,5	69,6	57,4	56,8	99,7	104,3	51,8	97,5	42,7	17,4
Afecciones periodo perinatal	10,6	15,9	5,3	26,5	10,5	20,6	0,0	5,0	4,9	9,6	4,7
Enfermedades transmisibles	15,9	27,8	0,0	0,0	0,0	0,0	0,0	0,0	12,3	12,0	0,0
Signos y síntomas mal definidos	0,0	23,5	0,0	44,9	13,7	0,0	0,0	0,0	0,0	0,0	0,0

Fuente: Aplicativo SISPRO 2017

Hombres

En la figura 8 y tabla 13 muestra la principal causa de muerte de la población masculina del municipio de Oporapa, para el 2015 las enfermedades del sistema circulatorio son la primera causa de mortalidad con una tasa de 237,4 por 100.000 habitantes, con tendencia al aumento en comparación al 2014; como segunda causa se registra las demás causas con un 133,9 por 100.000 habitantes presentándose un aumento significativo en comparación con el año 2014 y como tercera causa aparece las neoplasias con un 70,0 por 100.000 habitantes cifra similar al 2014. Estas tres causas durante el periodo analizado 2005 – 2015

Las causas externas son las siguientes enfermedades que más aportan mortalidades al municipio en este género, se identifica que estas causas presentan variaciones durante el periodo analizado observando en algunos años cifras elevadas, donde su mayor pico lo presento en el 2011 con unas 196,8 muertes por 100.000 habitantes

Figura 8. Tasa de Mortalidad Ajustada por Edad para los Hombres del Municipio de Oporapa Huila 2005-2015

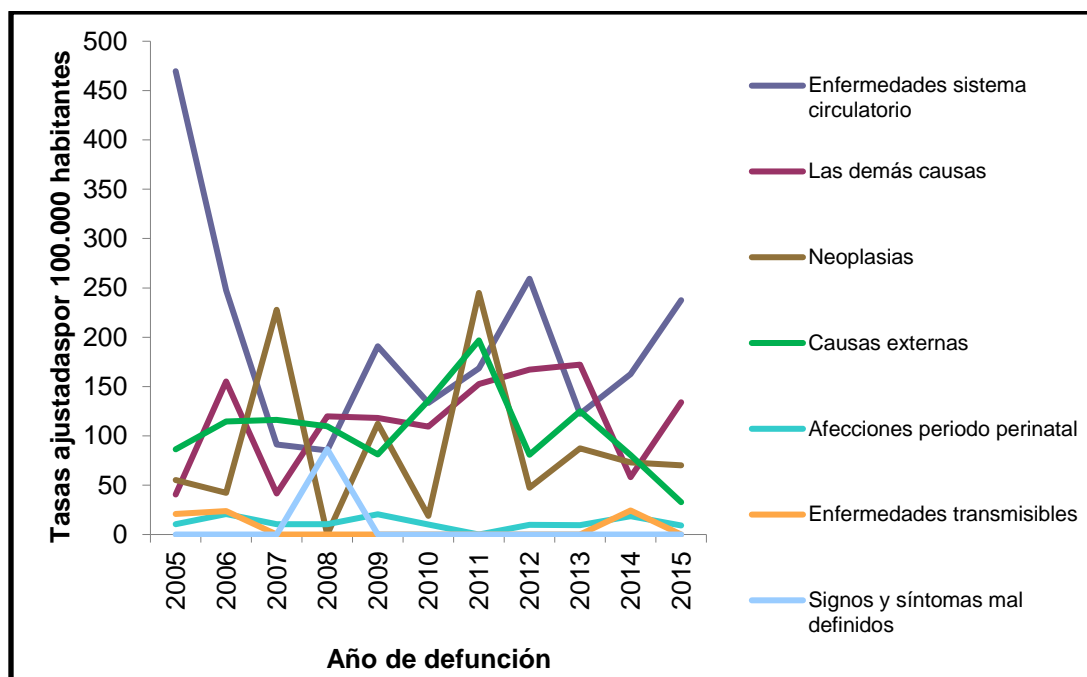

Fuente: Aplicativo SISPRO 2017

Tabla 13. Tasa de Mortalidad Ajustada por Edad para los Hombres del Municipio de Oporapa Huila, 2005 - 2015

	2005	2006	2007	2008	2009	2010	2011	2012	2013	2014	2015
Enfermedades sistema circulatorio	469,6	247,6	91,1	85,2	190,8	133,4	168,5	259,3	122,5	162,7	237,4
Las demás causas	40,6	155,2	41,5	119,8	118,2	109,5	152,5	167,1	172,2	58,1	133,9
Neoplasias	55,1	42,4	227,7	0,0	112,3	19,0	244,9	47,5	87,4	73,2	70,0
Causas externas	86,3	114,7	116,2	109,7	81,0	135,7	196,8	80,7	125,0	80,4	32,8
Afecciones periodo perinatal	10,4	20,8	10,4	10,4	20,5	10,1	0,0	9,7	9,5	18,7	9,2
Enfermedades transmisibles	20,7	23,8	0,0	0,0	0,0	0,0	0,0	0,0	0,0	24,4	0,0
Signos y síntomas mal definidos	0,0	0,0	0,0	86,5	0,0	0,0	0,0	0,0	0,0	0,0	0,0

Fuente: Aplicativo SISPRO 2017

Mujeres

La primera causa de mortalidad en mujeres para el municipio de Oporapa en el año 2015 fueron las enfermedades del sistema circulatorio con una tasa de 251,3 por 100.000 habitantes, presentando un aumento en comparación con el año 2014 donde se presentó una tasa de 170,4. La segunda causa de mortalidad en mujeres se presentó por las demás causas con un 163,4 por 100.000 habitantes, con un aumento comparada con el 2014 de 69,0 por 100.000 habitantes. Y la tercera causa se presenta por neoplasias con una tasa para el año 2015, de 123,0 por 100.000 habitantes con un aumento significativo ya que en el año 2014 la tasa fue de 57,6 por 100.000 habitantes.

Figura 9. Tasa de Mortalidad por Edad para las Mujeres del Municipio de Oporapa Huila 2005 - 2015

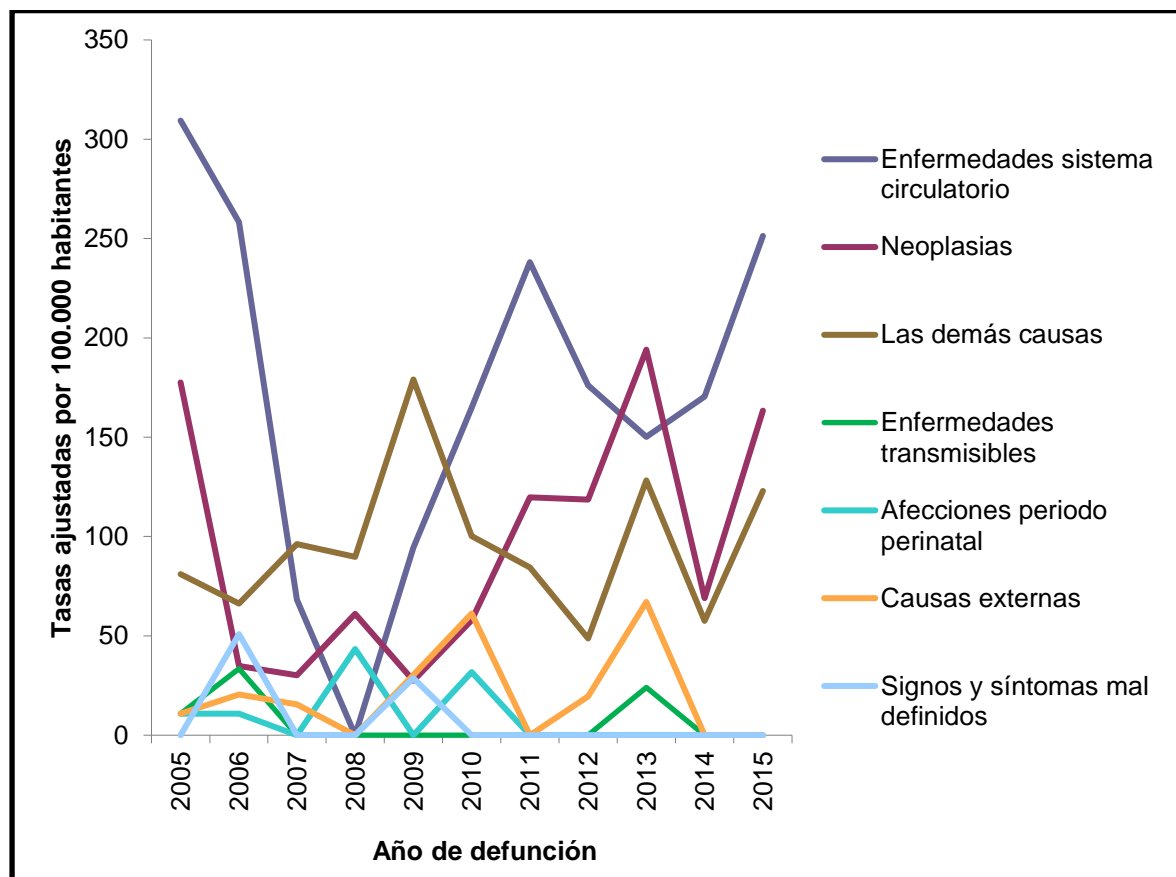

Fuente: Aplicativo SISPRO 2017

Tabla 14. Tasa de Mortalidad Ajustada por Edad Para las Mujeres del Municipio de Oporapa Huila 2005- 2015

	2005	2006	2007	2008	2009	2010	2011	2012	2013	2014	2015
Enfermedades sistema circulatorio	309,4	258,3	68,1	0,0	94,5	164,9	238,2	176,0	150,2	170,4	251,3
Las demás causas	177,6	34,8	30,2	61,1	27,5	57,9	119,7	118,6	194,1	69,0	163,4
Neoplasias	81,1	66,3	96,2	89,7	179,1	100,2	84,5	48,7	128,2	57,6	123,0
Causas externas	10,8	33,5	0,0	0,0	0,0	0,0	0,0	0,0	24,0	0,0	0,0
Afecciones periodo perinatal	10,8	10,8	0,0	43,4	0,0	31,7	0,0	0,0	0,0	0,0	0,0
Enfermedades transmisibles	10,8	20,6	15,5	0,0	30,4	61,2	0,0	19,5	67,1	0,0	0,0
Signos y síntomas mal definidos	0,0	50,9	0,0	0,0	28,8	0,0	0,0	0,0	0,0	0,0	0,0

Fuente: Aplicativo SISPRO 2017

Años de Vida Potencialmente Perdidos –AVPP

Los años de vida potencialmente perdidos (AVPP), es un indicador que sirve para mostrar cuáles son las enfermedades que producen muerte de manera más prematura, los años que un individuo pudiera vivir hasta alcanzar la esperanza de vida estimada para esa población.

El complemento con las tasas de mortalidad ajustada por edad para hombres y mujeres, presente los datos estimados del indicador de Años de Vida Potenciales Perdidos – AVPP, el cual compara el comportamiento de la tendencia entre 2005 al año disponible (2015) de la información, se analizan los cambios por sexo y las causas de mortalidad que presenten mayor incidencia sobre la mortalidad prematura, para estimar los AVPP.

Figura 10. Años de Vida Potencialmente Perdidos - AVPP por Grandes Causas
Lista 6/67 Municipio de Oporapa Huila 2005 -2015

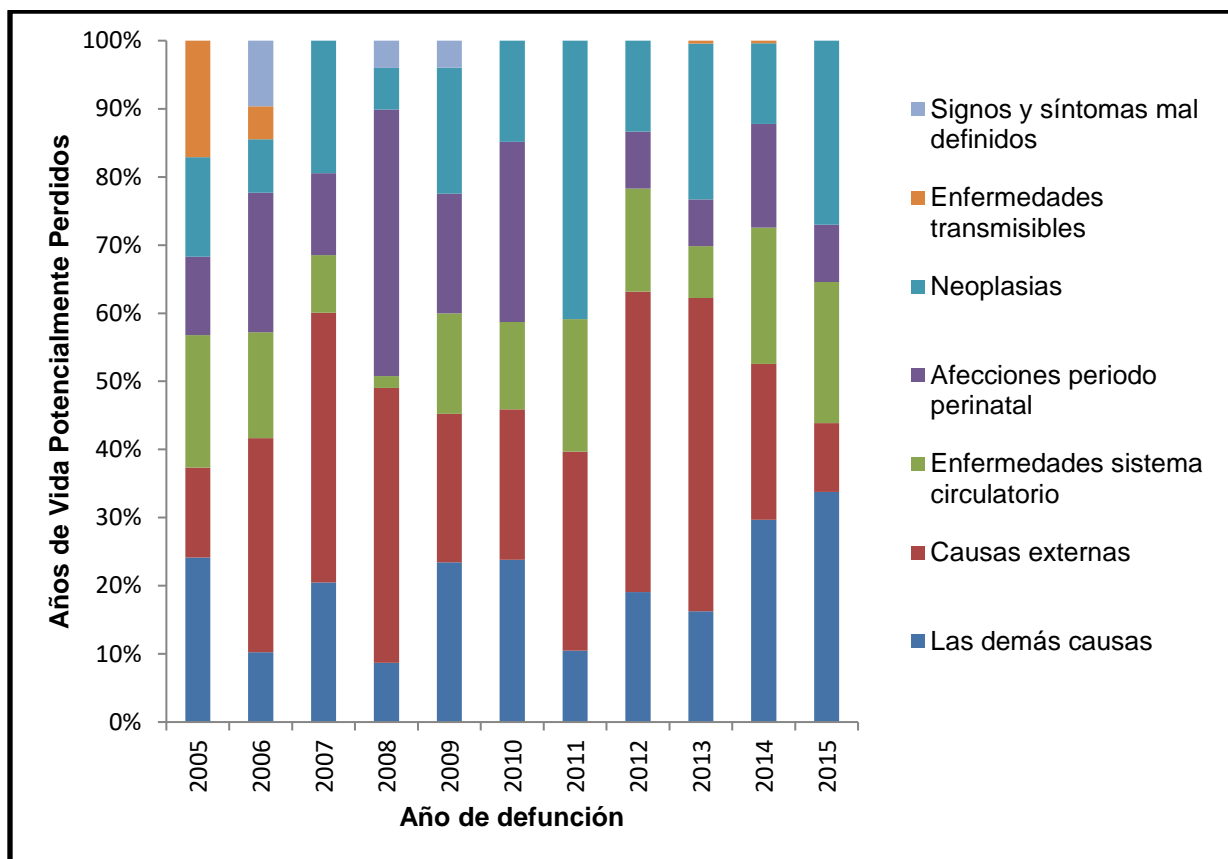

FUENTE: Bodega de Datos SISPRO (SGD), Registro de Estadísticas Vitales DANE

La figura 10 muestra la tasa de mortalidad ajustada por edad para hombres y mujeres, presenta los datos estimados del indicador de Años de Vida Potencialmente Perdidos - AVPP. Los eventos que más relacionan años de vida potencialmente perdidos para el municipio de Oporapa en el año 2015 son las demás causas con una tasa de 321, las causas externas que durante años habían registrado altos índice de años de vida potencialmente perdidos, en el 2015 registro AVPP de 96, con un descenso significativo de AVPP comparado con el 2014 que fue de 241.

Figura 11. Años de Vida Potencialmente Perdidos - AVPP por Grandes Causas
Lista 6/67 en Hombres, Municipio de Oporapa Huila 2005 -2015

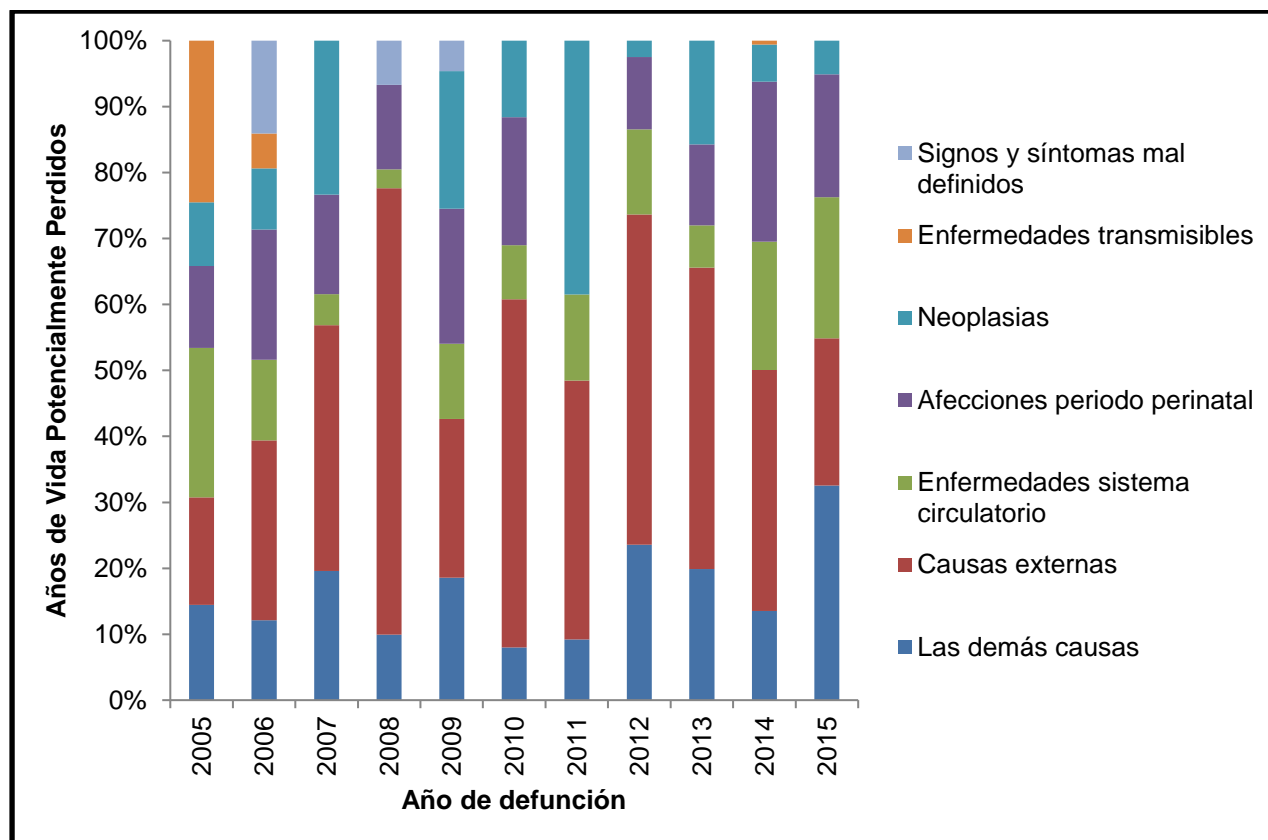

FUENTE: Bodega de Datos SISPRO (SGD), Registro de Estadísticas Vitales DANE

El comportamiento de AVPP de la población masculina para el 2015 muestra una variabilidad en comparación con años anteriores. La principal causa de AVPP para el periodo analizado son las demás causas con 140 AVPP, se observa una variación ya que era las causas externas la que habían presentado el mayor aporte en años anteriores, en el 2015 la siguen las causas externas con AVPP de 96, donde se identifica que presento un descenso significativo comparado con el 2014. Como tercera causa están las enfermedades del sistema circulatorio con un 92 AVPP, las afecciones del periodo perinatal con un 80, y las neoplasias con una tasa de 22 AVPP. Las enfermedades transmisibles y los síntomas mal definidos no se presentaron en el 2015.

Figura 12. Años de Vida Potencialmente Perdidos - AVPP por Grandes Causas
Lista 6/67 en las Mujeres del Municipio Oporapa Huila 2005 -2015

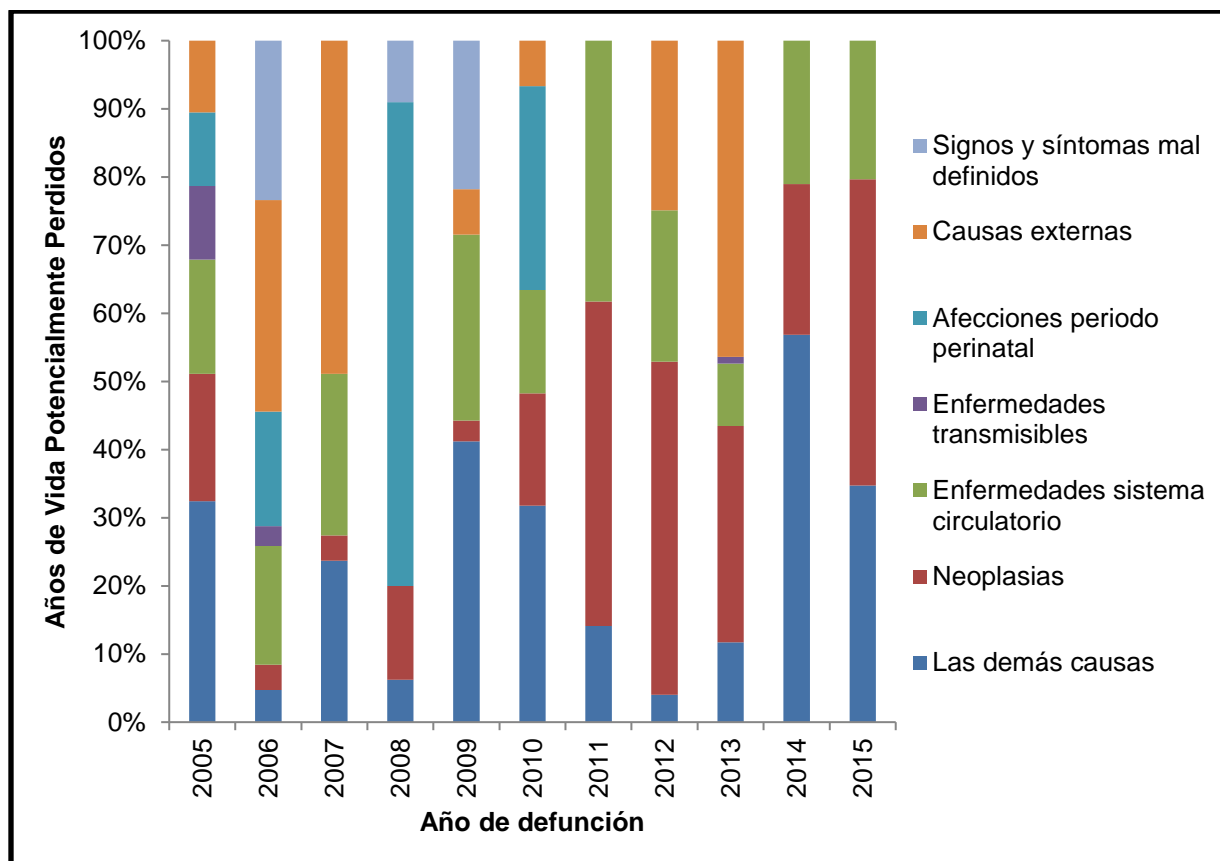

FUENTE: Bodega de Datos SISPRO (SGD), Registro de Estadísticas Vitales DANE

El comportamiento de AVPP de la población femenina para el 2015 en el municipio de Oporapa como primera causa aparece las neoplasias con un 234 AVPP con tendencia al aumento en comparación con el año 2014 que registro 87, seguido están las demás causas con un 181, disminuyendo en relación al 2014 con 224 AVPP, y como tercera causa las enfermedades del sistema circulatorio con 106 AVPP, aumentando levemente en relación con 2014. Estas fueron las tres causas que aportaron a los AVPP en la población femenina, ya que de los demás eventos no se presentaron.

Tasas ajustadas de los años de Vida Potencialmente Perdidos –AVPP

En el municipio de Oporapa el comportamiento de las tasas ajustadas de los AVPP en el 2015, las neoplasias registran la mayor tasa con 2703,6 AVPP por 100.000 habitantes con tendencia al aumento en comparación con el 2014; como segunda causa aparece las demás causas con 2567,5 AVPP por 100.000 habitantes y como tercera causa las enfermedades del sistema circulatorio con 2479 AVPP por 100.000 habitantes. Se observan variaciones en los AVPP en comparación con el año 2014.

Figura 13. Tasa de AVPP por Grandes Causas Lista 6/67, General del Municipio de Oporapa Huila 2005-2015

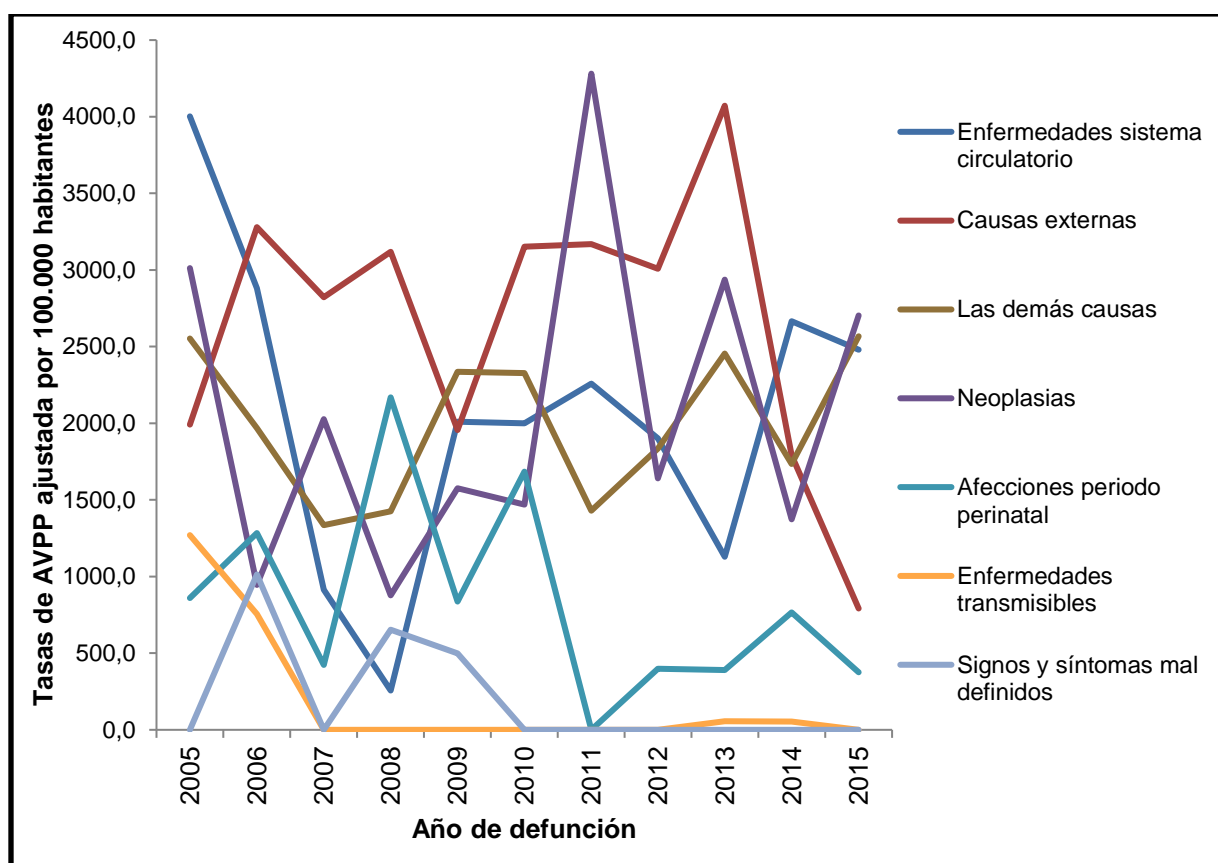

FUENTE: Bodega de Datos SISPRO (SGD), Registro de Estadísticas Vitales DANE

Tasa de AVPP ajustada por edad en hombres

En la población masculina el comportamiento de AVPP a 2015, como primera marca las demás Causas con 2274,8 AVPP por 100.000 habitantes y tendencia al aumento con respecto a 2014, la segunda causa son las enfermedades del sistema circulatorio que registra

2175,5 AVPP por 100.000 habitantes, en tercer lugar, las causas externas con 1493,3 AVPP por 100.000 habitantes, presentando un descenso significativo en comparación con el 2014.

Figura 14. Tasa de AVPP por Grandes Causas Lista 6/67 Ajustada en los Hombres del Municipio de Oporapa Huila 2005 -2015

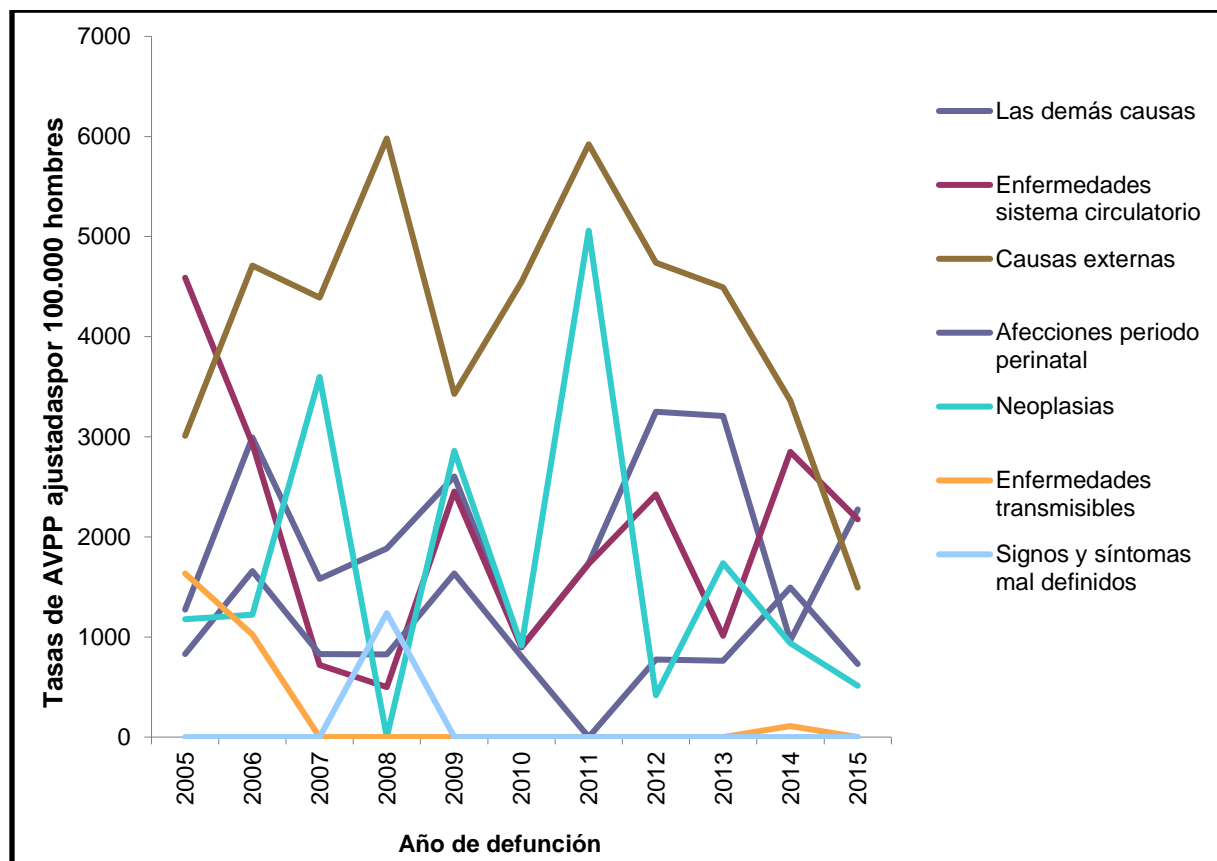

FUENTE: Bodega de Datos SISPRO (SGD), Registro de Estadísticas Vitales DANE

Tasa de AVPP ajustada por edad en las mujeres

En la población femenina del municipio de Oporapa la tasa ajustada AVPP, en el 2015 las Neoplasias registraron 5252 AVPP, siendo el año donde presenta el pico más alto desde el 2005, en comparación con el 2014 el aumento fue significativo. Lo siguen las demás causas con un 2851,8 y las enfermedades del sistema circulatorio con 2831,4 AVPP, por 100.000 habitantes.

Figura 15. Tasa de AVPP por Grandes Causas Lista 6/67 Ajustado en la Mujeres del Municipio de Oporapa Huila 2005 -2015

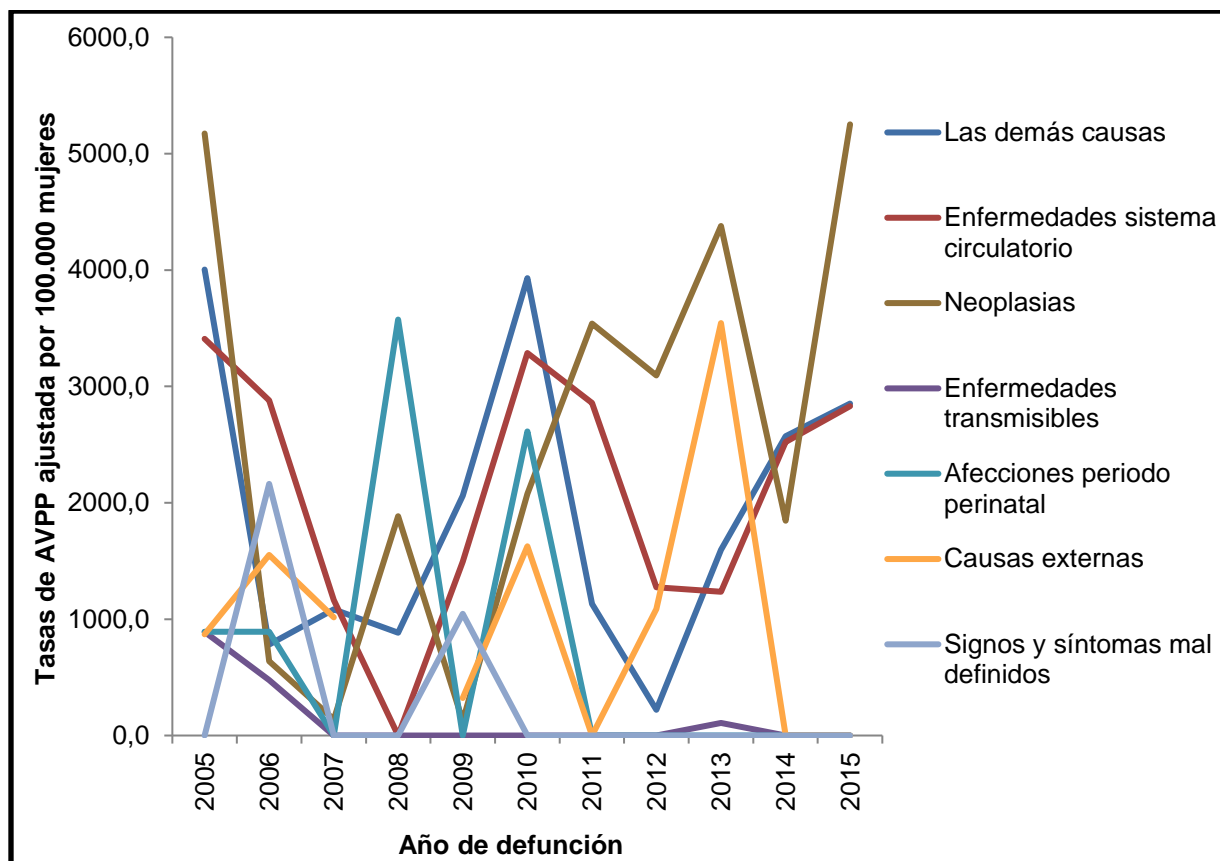

FUENTE: Bodega de Datos SISPRO (SGD), Registro de Estadísticas Vitales DANE

2.1.2 Mortalidad específica por subgrupo

Tasas ajustadas por la edad

A continuación se realiza un análisis más detallado que permite al municipio identificar las tasas de mortalidad más representativas en los subgrupos de causas de mortalidad, contenidos en los seis grandes grupos, estos son: enfermedades transmisibles; neoplasias (tumores); enfermedades del sistema circulatorio; ciertas afecciones originadas en el periodo perinatal; causas externas; todas las demás causas y síntomas,

signos y afecciones mal definidas, el análisis se realizara por género masculino y femenino

Enfermedades transmisibles

Son aquellas enfermedades causadas por agentes infecciosos específicos o por sus productos tóxicos en un huésped susceptible, conocidas comúnmente como enfermedades contagiosas o infecciosas.

Figura 16. Tasa de Mortalidad Ajustada para las Enfermedades Transmisibles en Hombres del Municipio de Oporapa Huila 2005 -2015

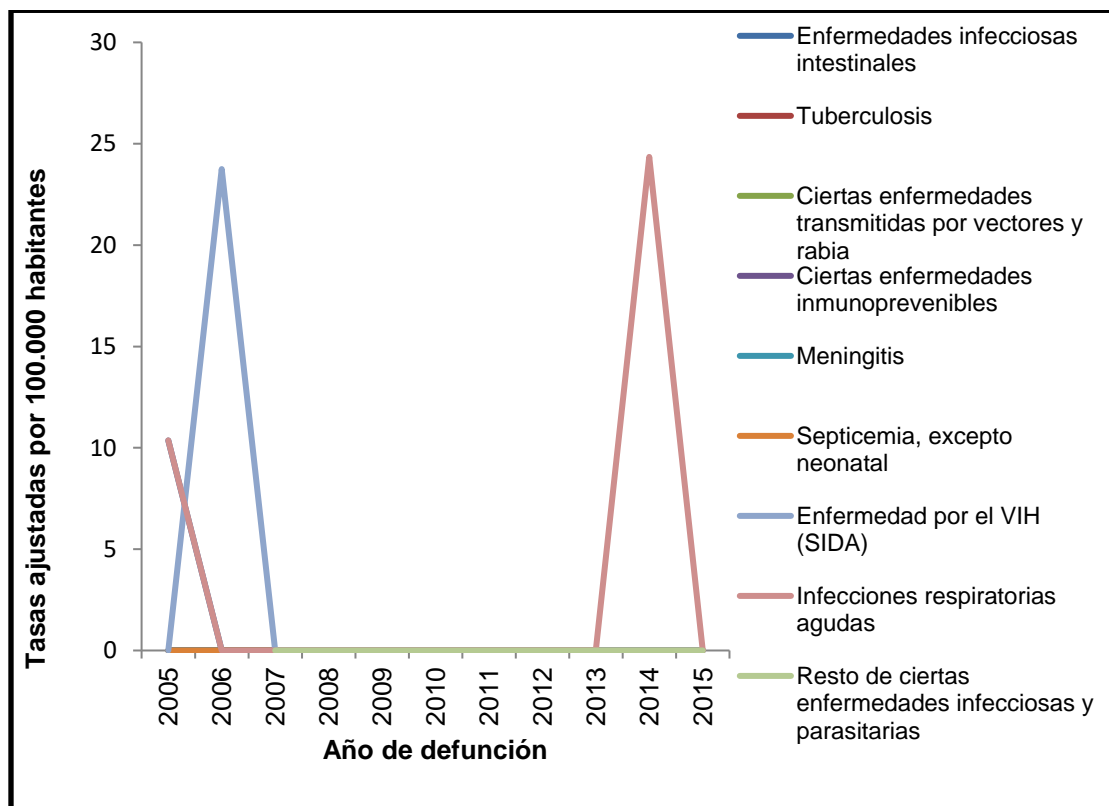

FUENTE: Bodega de Datos SISPRO (SGD), Registro de Estadísticas Vitales DANE

La figura 16 muestra la mortalidad por enfermedades trasmisibles en la población masculina del municipio de Oporapa Huila, se presentan mortalidades en este grupo por enfermedades infecciosas intestinales e infecciones respiratorias agudas en el 2005 con una tasa de 10,36 muertes por 100.000 habitantes en cada grupo, para el 2006 se

presenta mortalidad por enfermedad VIH (SIDA) con una tasa de 23,75, y para el 2014 se presenta mortalidad por infección respiratoria aguda con una tasa de 24,35 por 100.000 habitantes.

No se presenta mortalidad por enfermedades transmisibles en hombres en los demás subgrupos en los años 2005 al 2015.

Figura 17. Tasa de Mortalidad Ajustada para las Enfermedades Transmisibles en Mujeres del Municipio de Oporapa Huila 2005-2015

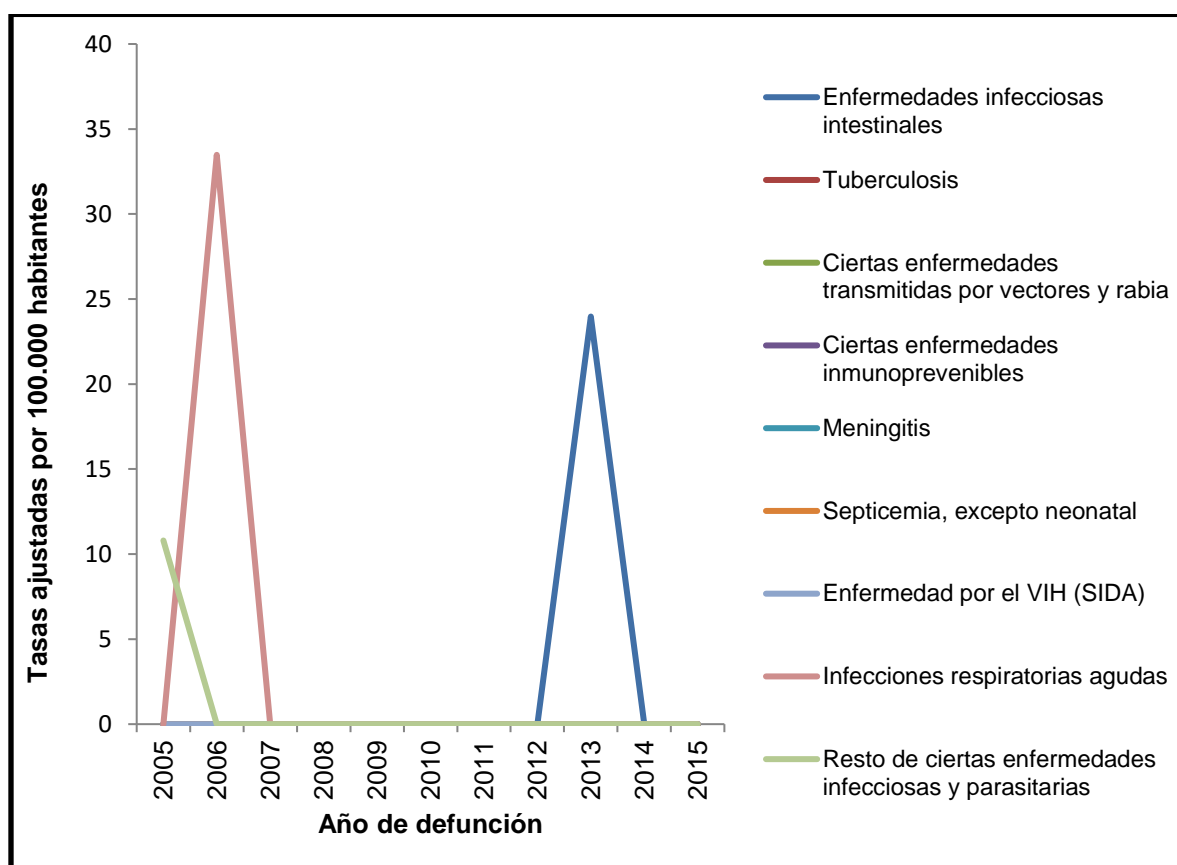

FUENTE: Bodega de Datos SISPRO (SGD), Registro de Estadísticas Vitales DANE

La figura 17 muestra la mortalidad por enfermedades transmisibles en la población femenina del municipio de Oporapa, se presentó mortalidad por, resto de ciertas enfermedades infecciosas y parasitarias en 2005 con una tasa de 10,8 por 100.000 habitantes, en el 2006 por infecciones respiratorias agudas con una tasa de 33,48 y en

el 2013 mortalidad por infecciones intestinales con una tasa de 23,97 muertes por 100.000 habitantes.

**Figura 18. Tasa de Mortalidad Ajustada para las Enfermedades Transmisibles
Totales del Municipio de Oporapa Huila 2005 -2015**

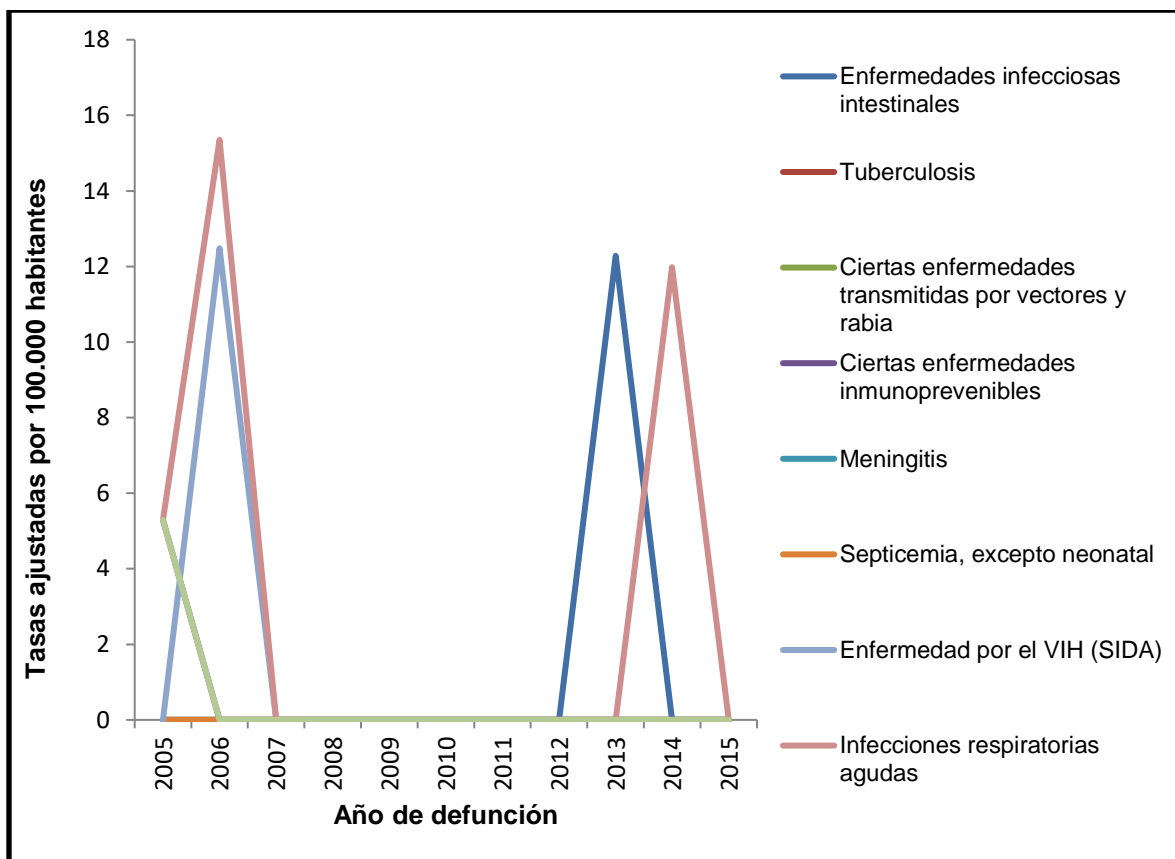

FUENTE: Bodega de Datos SISPRO (SGD), Registro de Estadísticas Vitales DANE

El total de muertes por causa de enfermedades trasmisibles por subgrupos, se presenta en el año 2005 con las enfermedades infecciosas e intestinales, enfermedades infecciosas respiratorias y resto de enfermedades infecciosas y parasitarias con una tasa de 5,29 respectivamente. En el año 2006 la enfermedad por VIH y las infecciones respiratorias agudo fueron causa de mortalidad, en el año 2013 las infecciones intestinales con una tasa de 12,28 y en el 2014 la infección respiratoria aguda causa mortalidad con una tasa de 11,98 por 100.000 habitantes.

La tuberculosis, enfermedades transmitidas por vectores y rabia, ciertas enfermedades inmunoprevenibles, meningitis, y la septicemia excepto neonatal no registran causa de mortalidad entre los años 2005 y 2015.

Neoplasias

La Neoplasia es un tipo de formación patológica de un tejido, cuyos elementos componentes sustituirán a los de los tejidos normales. En la neoplasia se produce una multiplicación abundante de las células, ya sea en un órgano o en un tejido, que deviene en la formación de un neoplasma. Al neoplasma que conforma una masa diferenciada se lo conoce popularmente como tumor, pudiendo ser benigno o maligno.

Figura 19. Mortalidad Ajustada para las Neoplasias en Hombres del Municipio de Oporapa Huila 2005 -2015

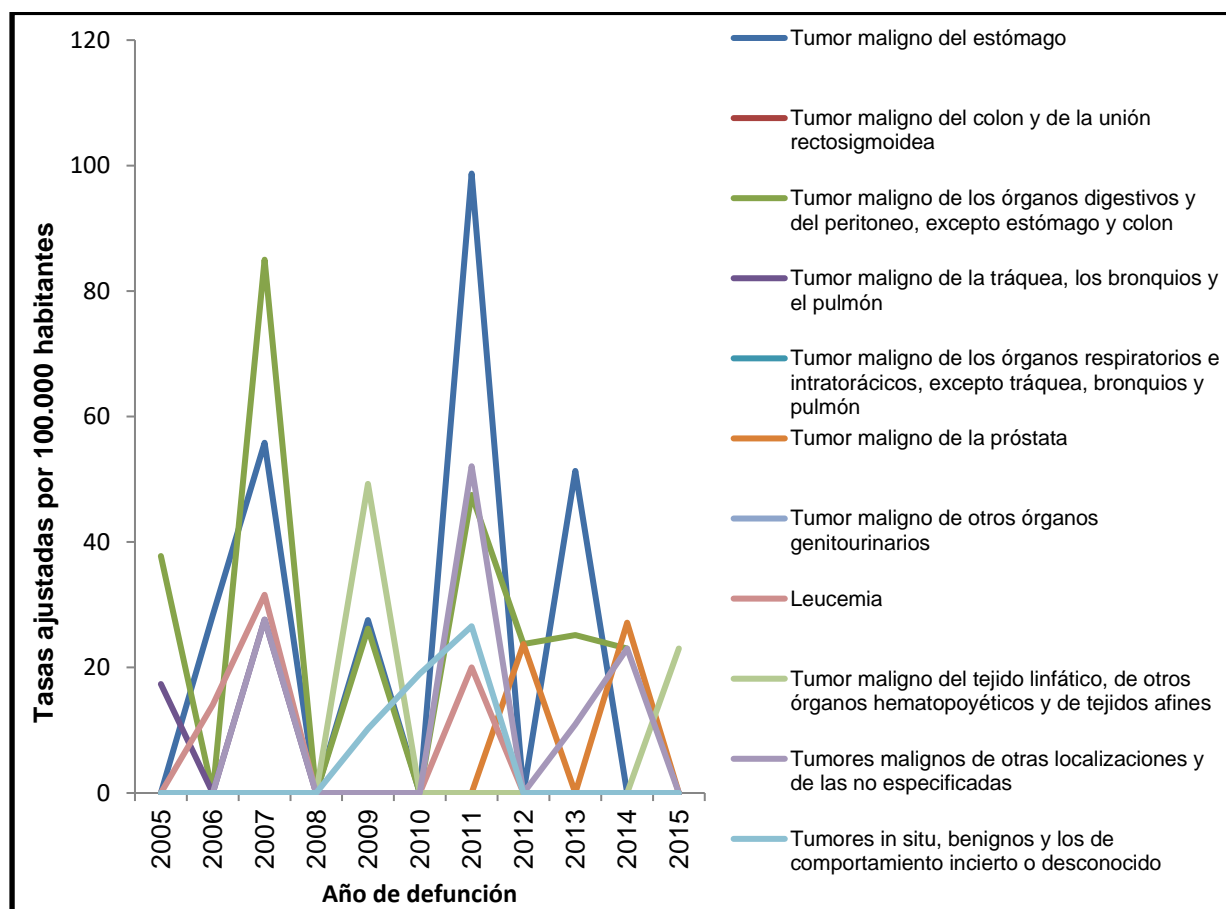

FUENTE: Bodega de Datos SISPRO (SGD), Registro de Estadísticas Vitales DANE

En la figura 19 se observa la tasa de mortalidades asociadas a las Neoplasias para la población masculina, el tumor maligno de los órganos digestivos y del peritoneo excepto estómago y colon es que la más mortalidad registra, en el 2015, se presentó una tasa de 47 por 100. 000 habitantes, cifra que no se registraba desde el 2011 cuando presento su pico más alto, lo sigue el tumor maligno del estómago que mantiene su tendencia con su máximo pico en el 2011 con una tasa de 98,73 muertes por 100.000 habitantes. El tumor maligno del tejido linfático se presenta nuevamente en el 2015 con una tasa de 23,03 por 100.000 habitantes el cual había presentado ausencia desde el 2009.

Los tumores malignos de otras localizaciones y de las no especificadas aportaron muertes en los periodos 2007, 2011, 2013 y 2014, su mayor pico fue en el año 2011. Los tumores in situ, benignos y los de comportamiento incierto y desconocido se presentaron de manera continua durante los años 2009, 2010 y 2011. El tumor maligno de próstata se registra en el año 2012 y 2014 siendo este último donde presento la tasa más alta de 27,15 muertes por 100.000 habitantes, la Leucemia hizo presencia en los años 2006 y 2007 del periodo evaluado y el tumor maligno de tráquea, bronquios y pulmón registro deceso en los años 2005 y 2007 con su pico más alto de 27,64 muertes por 100.000 habitantes.

Figura 20. Tasa de Mortalidad Ajustada para las Neoplasias en Mujeres del Municipio de Oporapa 2005 -2015

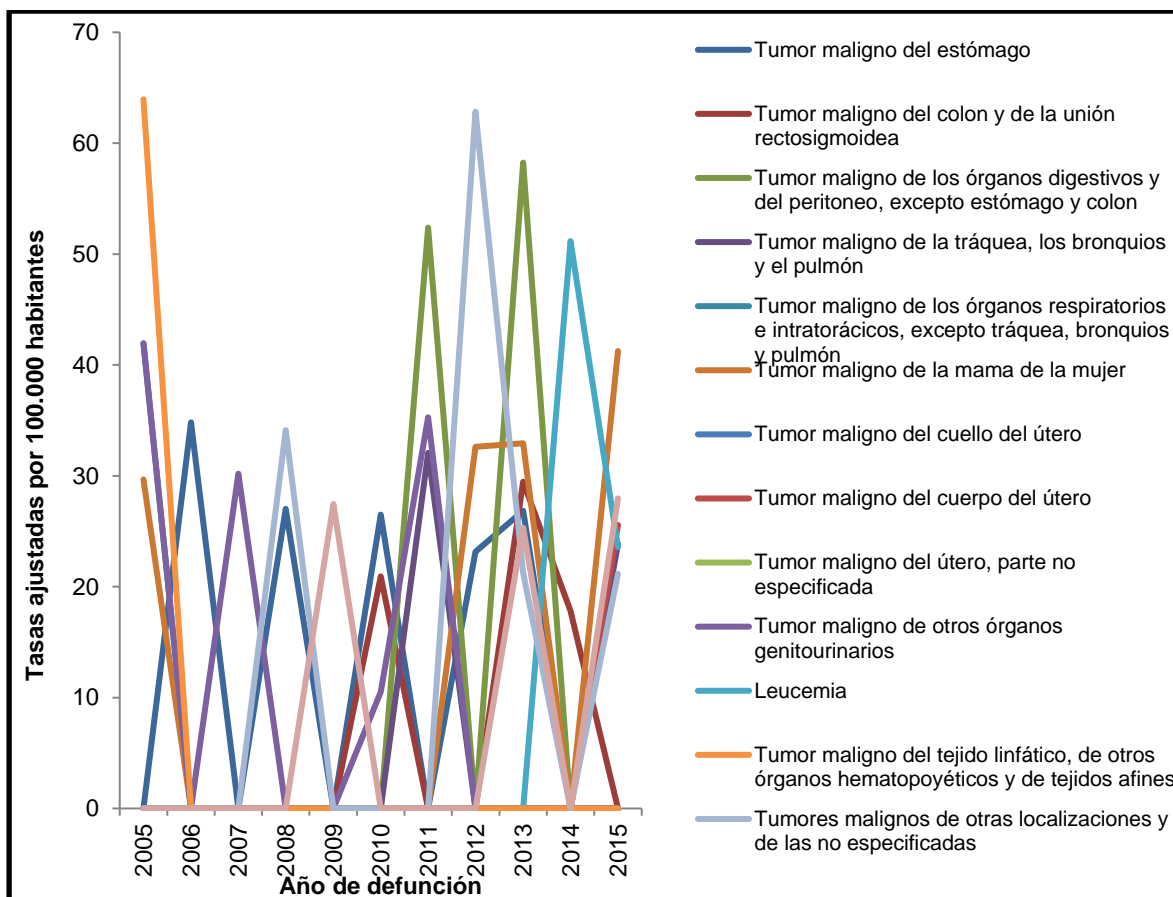

FUENTE: Bodega de Datos SISPRO (SGD), Registro de Estadísticas Vitales DANE

En la figura 20, se observa que la tasa de mortalidad para la población femenina asociadas a las Neoplasias en el 2015, el tumor maligno de mama es la principal causa de mortalidad con una tasa de 41,25 muertes por 100.000 habitantes, cifra más alta en los años registrados (2005, 2012, 2105), y la cual no se presentaba desde el 2012, consecutivamente está el tumor maligno del cuerpo del útero con una tasa de 25,57 por 100.000 habitantes, evento que no se había presentado durante los años registrados. Eventos como Tumor maligno de los órganos digestivos y del peritoneo, excepto estómago y colon, Tumor maligno de la tráquea, los bronquios y el pulmón, leucemia, Tumor maligno del tejido linfático, de otros órganos hematopoyéticos y de tejidos afines, Tumores malignos de otras localizaciones y de las no especificadas y los Tumores in situ,

benignos y los de comportamiento incierto o desconocido también aportaron mortalidad del género femenino durante el 2015 pero en menores proporciones.

Figura 21. Tasa de Mortalidad Ajustada para las Neoplasias, Total del Municipio de Oporapa 2005 -2015

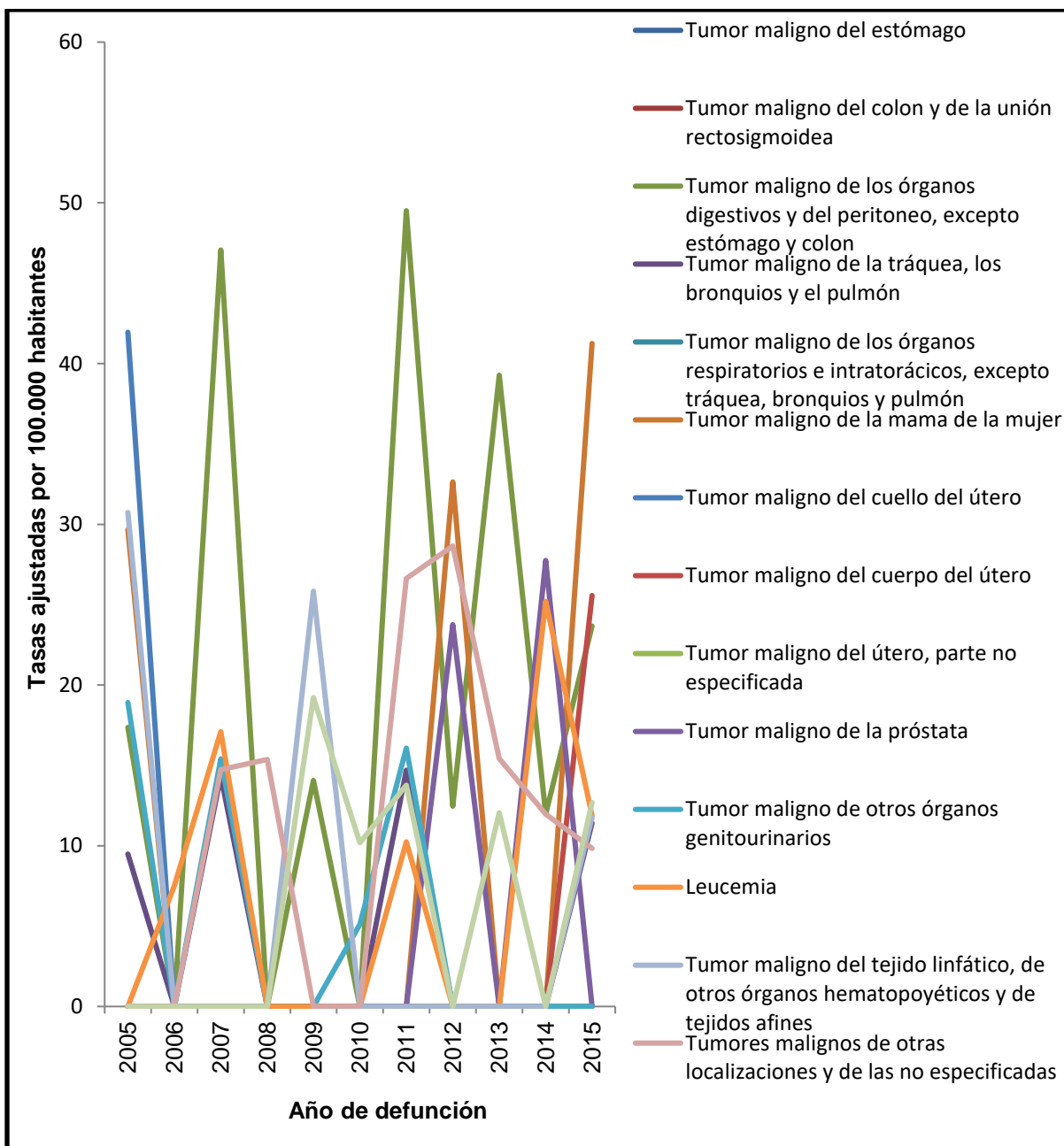

FUENTE: Bodega de Datos SISPRO (SGD), Registro de Estadísticas Vitales DANE

Dirección: Calle 5 No. 6-79 Edificio Municipal
Teléfono: 310 628 1471 - 310 628 0429
contactenos@oporapa-huila.gov.co www.oporapa-huila.gov.co

En la figura 21 se observa que, en cuanto a neoplasias en la tasa de mortalidad total, se han presentado tres picos altos, en el 2005 tumor maligno cuello de útero, en el 2011 tumor maligno órganos digestivos del peritoneo excepto estomago en el 2015 el tumor maligno de mama.

Enfermedades del sistema circulatorio

Las enfermedades del sistema circulatorio son un conjunto de trastornos que afectan al corazón y a los vasos sanguíneos.

Figura 22. Tasa de Mortalidad Ajustada para las Enfermedades del Sistema Circulatorio en Hombres del Municipio de Oporapa Huila 2005-2015

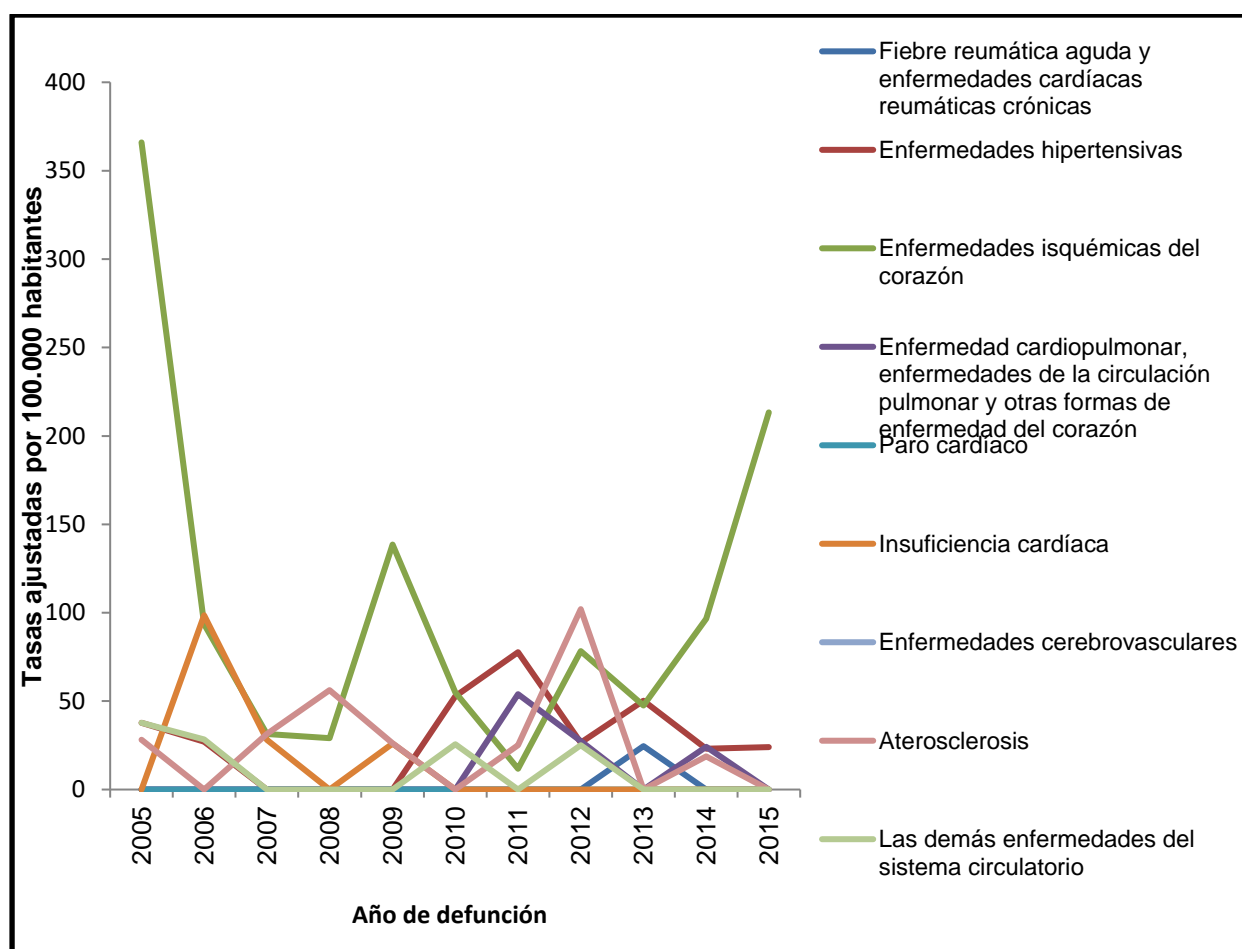

FUENTE: Bodega de Datos SISPRO (SGD), Registro de Estadísticas Vitales DANE

De acuerdo a la figura 22, en la población masculina del municipio de Oporapa, las enfermedades isquémicas del corazón son la principal causa de mortalidad dentro de las

enfermedades del sistema circulatorio, en el 2005 presento su más alta incidencia con una tasa de 366 muertes por 100.000 habitantes, desde ahí ha presentado variación en la tasa pero con tendencia a la disminución, en el año 2015 vuelve y presenta una tasa de mortalidad alta comparada con años anteriores, de 213,37 por 100 habitantes,. Las enfermedades hipertensivas son la segunda causa con periodos intermitentes manejando su máximo pico en el año 2011 con una tasa de 77,68 muertes por 100.000 habitantes, en el 2015 fue de 24,07.

Con tasas de mortalidad más bajas en algunos años se registran la fiebre reumática y aguda, enfermedad cardiopulmonar, insuficiencia cardiaca y las demás enfermedades del sistema circulatorio.

Figura 23. Tasa de Mortalidad Ajustada para las Enfermedades del Sistema Circulatorio en Mujeres, Municipio de Oporapa Huila 2005 -2015

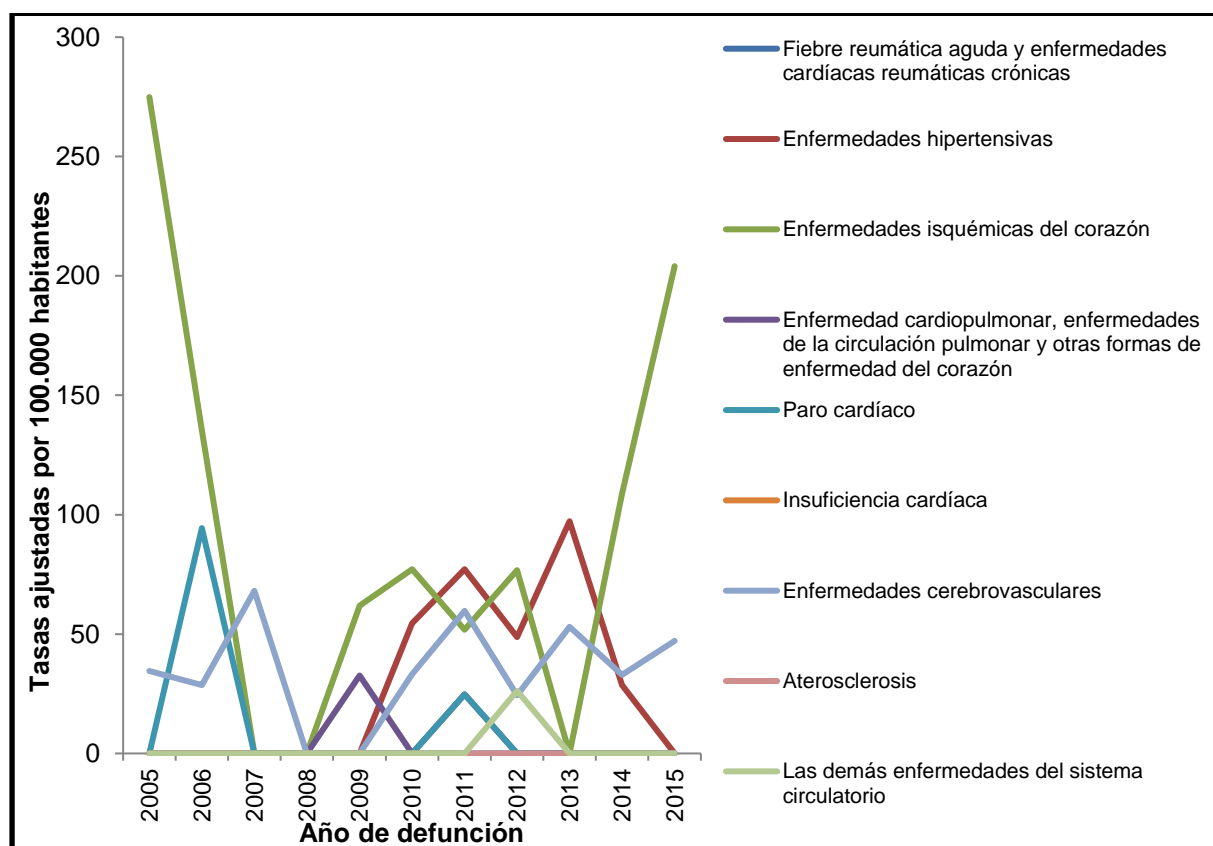

FUENTE: Bodega de Datos SISPRO (SGD), Registro de Estadísticas Vitales DANE

En la figura 23, se observa que en la población femenina la principal causa de mortalidad son las enfermedades isquémicas del corazón, con picos elevados en el 2005, 2006 y 2014, con tendencia a la disminución entre 2009 y 2012 en el año 2015 aumenta significativamente alcanzando una tasa de 204,09 muertes por 100.000 habitantes. También se destaca la mortalidad por enfermedades cerebrovasculares que ha mantenido su tendencia excepto en los años 2008 y 2009 que no registran defunciones, en el 2015 presento una tasa de 47,19 muertes por 100.000 habitantes.

Igualmente, las enfermedades hipertensivas se han presentado de conforma consecutiva desde el año 2010 al 2014, siendo el 2013 el año que presento la tasa de mortalidad más alta. La Enfermedad cardiopulmonar, enfermedades de la circulación pulmonar y otras formas de enfermedad del corazón, Paro cardíaco y Las demás enfermedades del sistema circulatorio también han registrado mortalidad en la población femenina, pero en forma pausada.

Figura 24. Tasa de Mortalidad Ajustada para las Enfermedades del Sistema Circulatorio Total, Municipio Oporapa Huila 2005 -2015

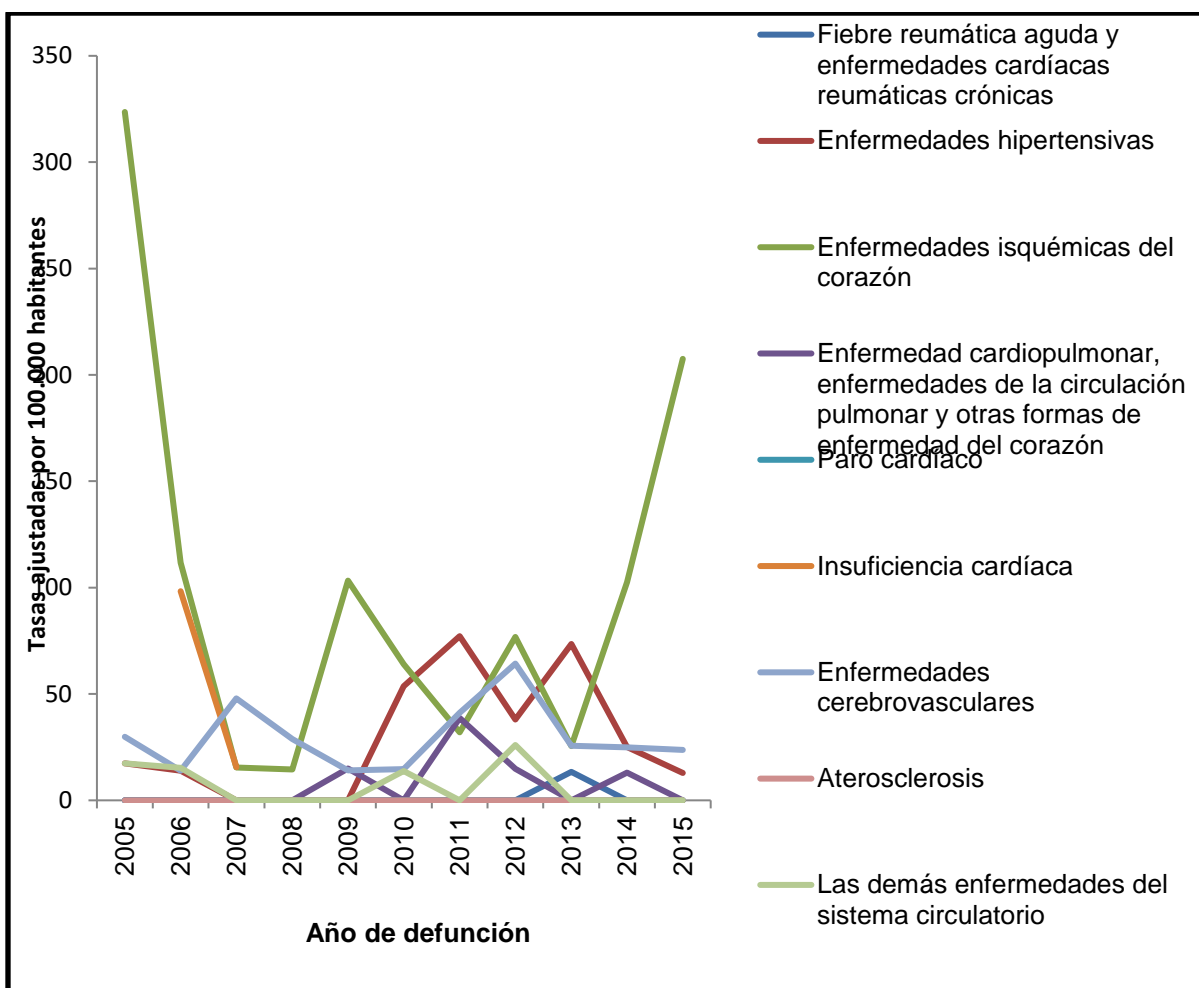

FUENTE: Bodega de Datos SISPRO (SGD), Registro de Estadísticas Vitales DANE

La figura 24, nos enseña la tasa de mortalidad asociada a enfermedades del sistema circulatorio total, donde se evidencia que las enfermedades isquémicas del corazón, las enfermedades hipertensivas y las enfermedades cerebrovasculares son las que más tasa de mortalidad aportan en la población del municipio de Oporapa.

Ciertas afecciones originadas en el periodo perinatal

Son afecciones que tienen su origen en el periodo perinatal, tiempo inmediatamente anterior o posterior al momento del nacimiento del feto, es decir, desde la semana 28 de gestación aproximadamente hasta los primeros siete días después del parto.

Figura 25. Tasa de Mortalidad Ajustada para Ciertas Afecciones Originadas en el Periodo Perinatal en Hombres del Municipio de Oporapa Huila 2005 -2015

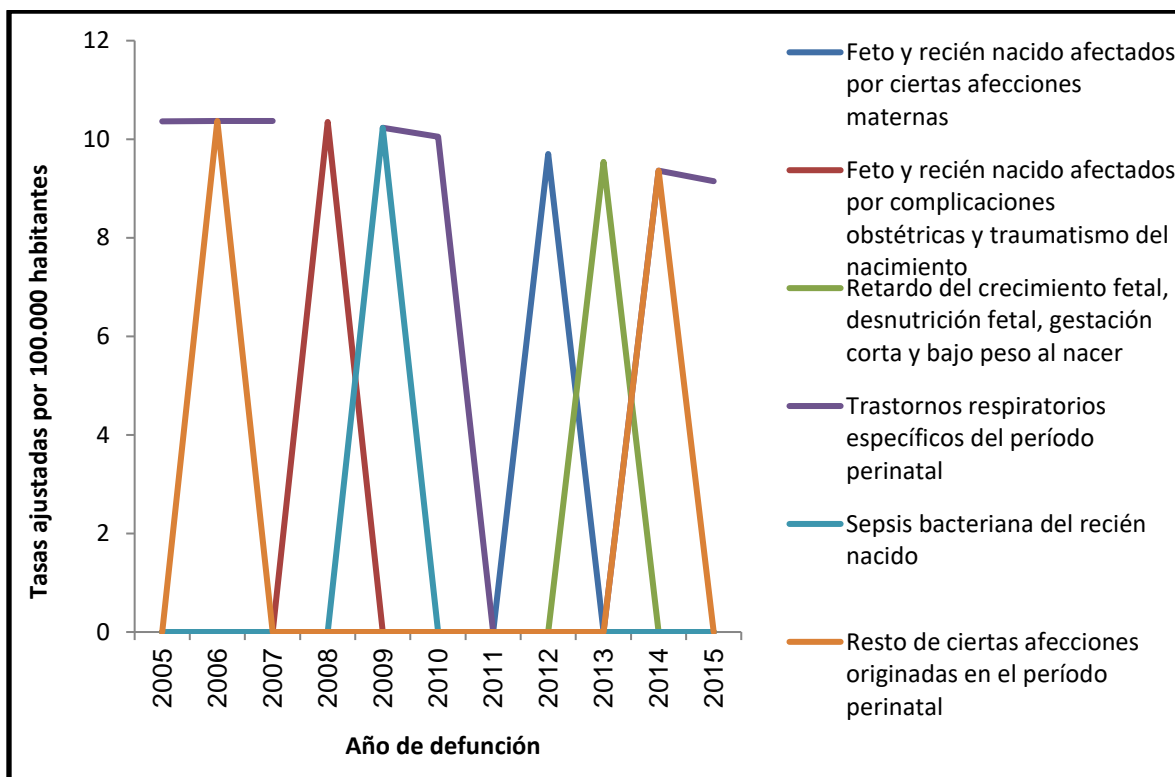

FUENTE: Bodega de Datos SISPRO (SGD), Registro de Estadísticas Vitales DANE

En las afecciones originadas en el periodo perinatal, para el género masculino la principal causa de mortalidad son los trastornos respiratorios del periodo perinatal, los cuales se han presentado en los años 2005, 2006, 2007, 2009, 2010, 2014 y en el 2015 con una tasa de 9,15 por 100.000 habitantes, manteniendo los valores en la tendencia. Seguido están el resto de ciertas afecciones originadas en el periodo perinatal con presencia en los años 2006 y 2014. Feto y recién nacido afectados por complicaciones obstétricas y traumatismo del nacimiento, Retardo del crecimiento fetal, desnutrición fetal, gestación corta y bajo peso al nacer y Sepsis bacteriana del recién nacido se han presentado de forma fortuita en los años analizados.

Figura 26. Tasa de Mortalidad Ajustada para Ciertas Afecciones Originadas en el Periodo Perinatal en Mujeres del Municipio de Oporapa Huila 2005 -2015

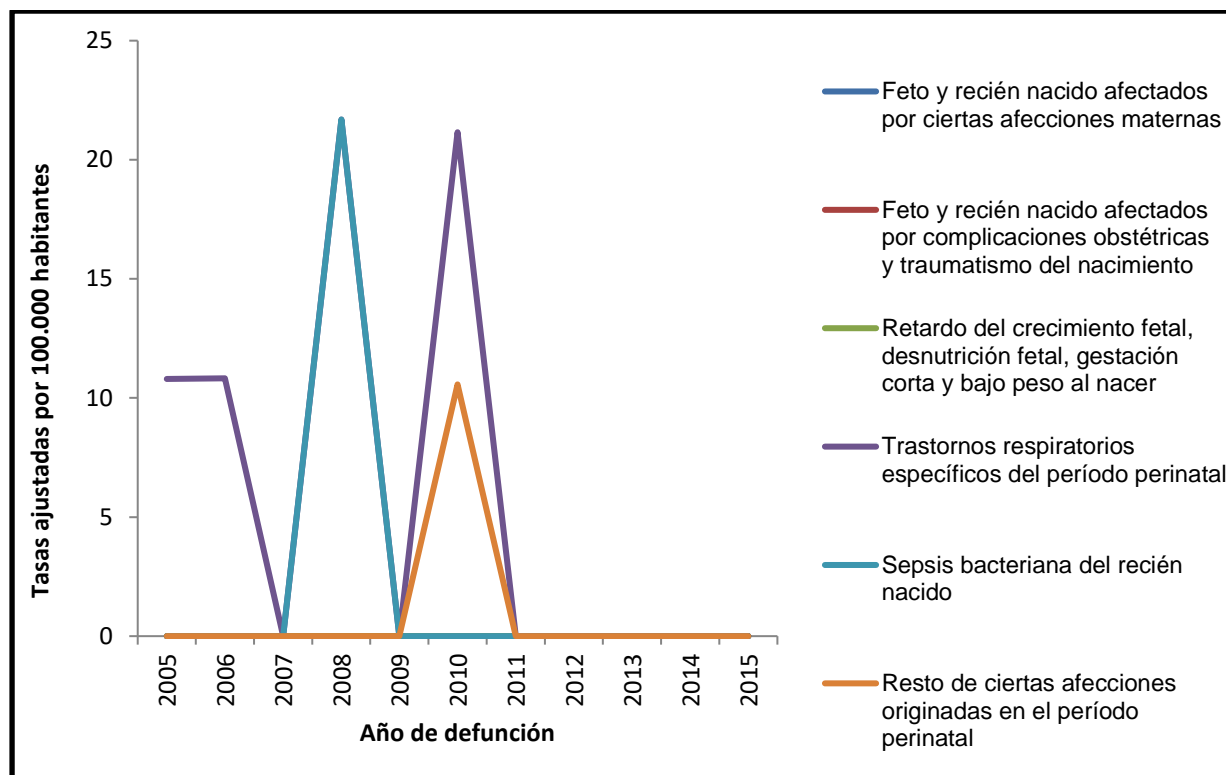

FUENTE: Bodega de Datos SISPRO (SGD), Registro de Estadísticas Vitales DANE

Los trastornos respiratorios específicos del periodo perinatal, son las afecciones que más han registrado defunciones en la población femenina, se han presentado en los 2005, 2006, 2008 y 2010 presentando su máximo pico en el año 2008 con un 21,69 tasa de mortalidad por 100.000 habitantes. La sepsis bacteriana del recién nacido registro defunciones en el año 2008 con un 21,69 y el resto de ciertas afecciones originadas en el periodo perinatal en el año 2010 con un 10,57.

Figura 27. Tasa de Mortalidad Ajustada para Ciertas Afecciones Originadas en el Periodo Perinatal Total, Municipio de Oporapa Huila 2005 -2015

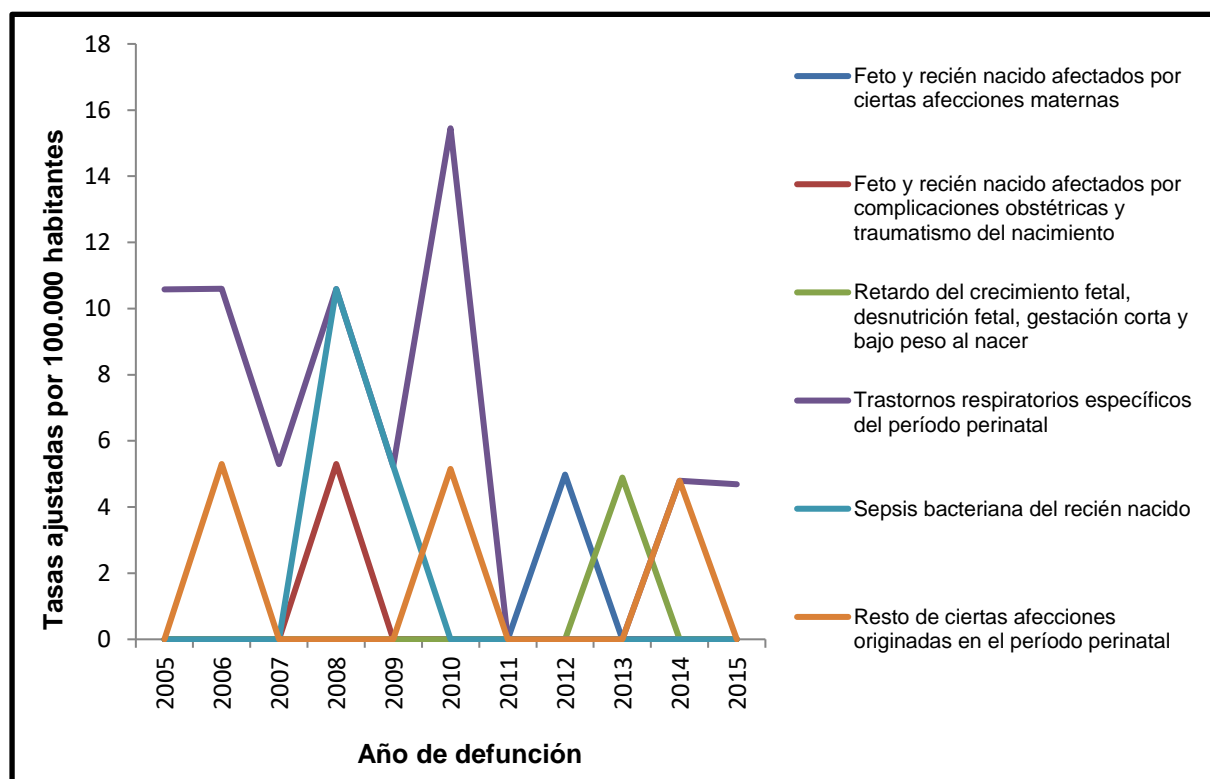

Bodega de Datos SISPRO 2017

En la figura 27 se observa que los trastornos respiratorios específicos del periodo perinatal son las que mayor incidencia en mortalidad han tenido en el total de la población, se han presentado en los años, 2005 al 2010, 2014 y 2015, siendo el año 2010 donde más se presentó. Seguido, el resto de ciertas afecciones originadas en el periodo perinatal, presentadas en el 2006, 2010 y 2014. La sepsis bacteriana del recién nacido se presenta en los años 2008 y 2009, el Retardo del crecimiento fetal, desnutrición fetal, gestación corta y bajo peso al nacer se presentó en el año 2013 con una tasa de mortalidad de 4,89 y finalmente Feto y recién nacido afectados por complicaciones obstétricas y traumatismo del nacimiento en el año 2008 con un 5.3.

Causas externas

Las lesiones por Causas Externas hacen referencia a las defunciones estimadas por homicidios, accidentes de tránsito, suicidios y otras lesiones la población.

Figura 28. Tasa de Mortalidad Ajustada para las Causas Externas en Hombres del Municipio de Oporapa Huila 2005-2015

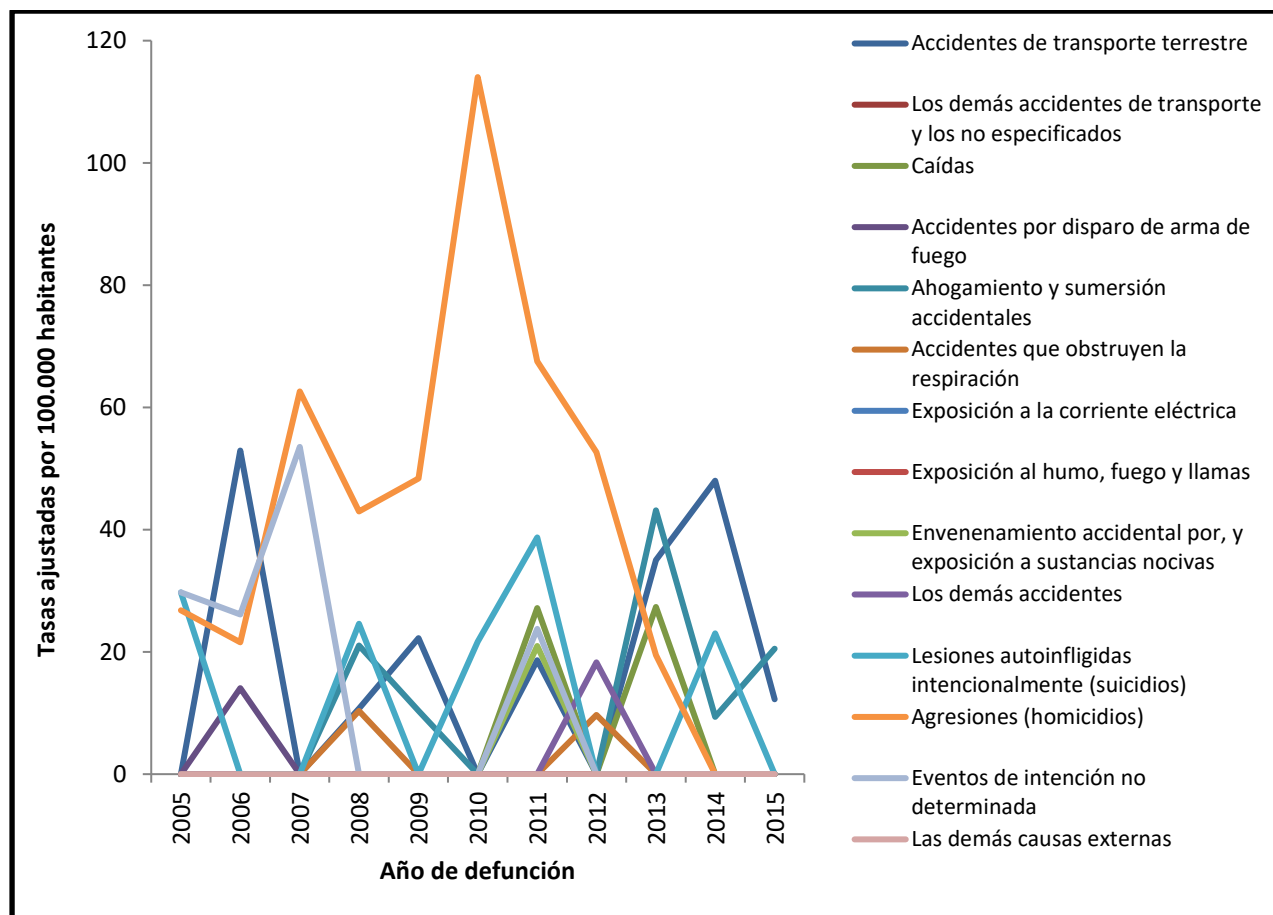

Bodega de Datos SISPRO 2017

Para el género masculino, en el grupo de causas externas los accidentes de transporte terrestre se han presentado durante los años 2006, 2008, 2009, 2013, 2014 y 2015 este último con una tasa de mortalidad de 12,23 por 100.000 habitantes, siendo el año 2006 donde presento su mayor incidencia con un 52,94. Las agresiones (homicidios) se han presentado de forma consecutiva desde el 2005 hasta el año 2013, exceptuando los años 2014 y 2015, la tasa más alta fue en el año 2011 alcanzando un 67.53 muertes por 100.000 habitantes. El ahogamiento y sumersión accidentales se presentó en los años 2008, 2009 2013, 2014 y en el 2015 con una tasa de 20,53 mortalidad por 100.000 habitantes. Otros eventos como caídas, accidentes que obstruyen la respiración, Envenenamiento accidental por, y exposición a sustancias nocivas, los demás accidentes, las lesiones autoinfligidas y los eventos de intención no determinada, se han presentado de forma interrumpida durante los años analizados.

Figura 29. Tasa de Mortalidad Ajustada para las Causas Externas en Mujeres, Municipio de Oporapa Huila 2005 - 2015

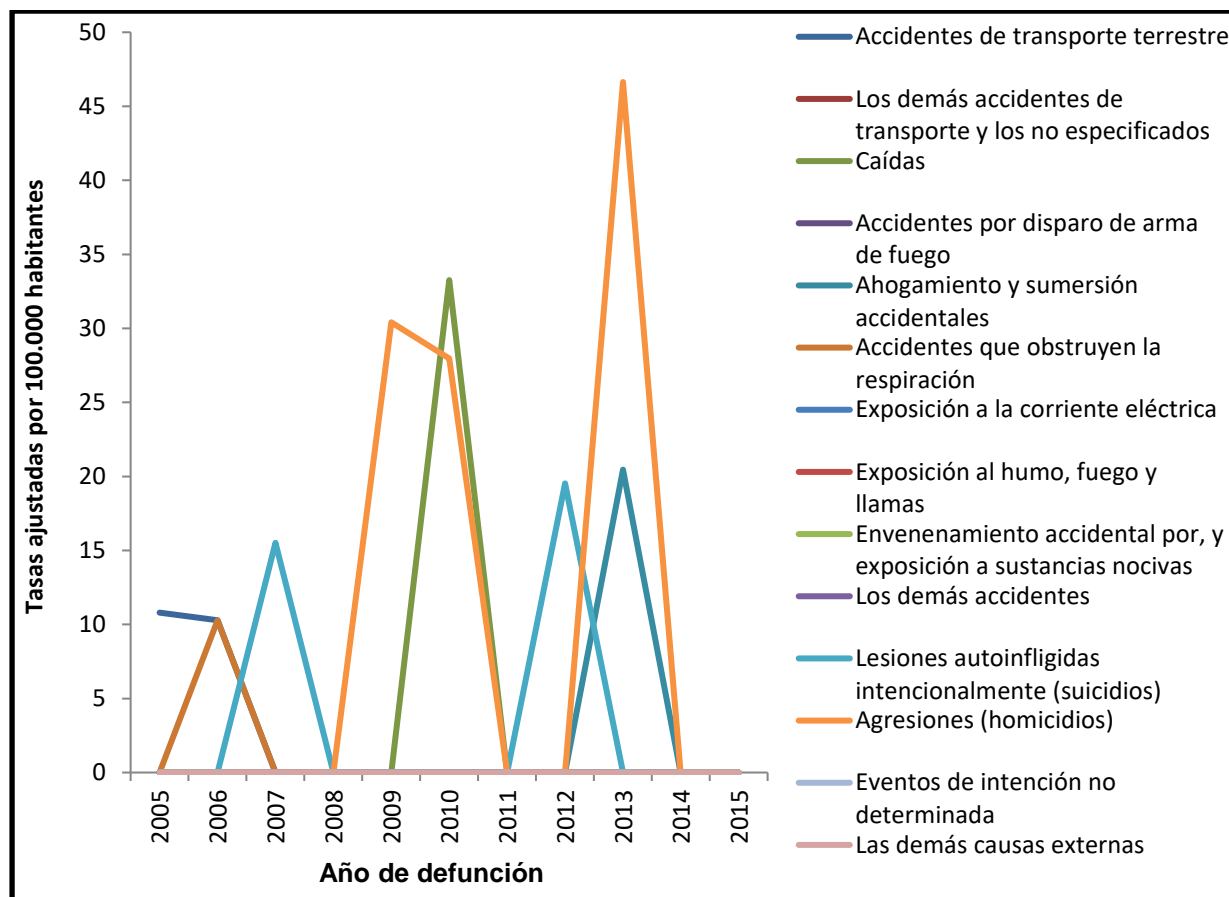

Bodega de Datos SISPRO 2017

Las agresiones (homicidios) en la población femenina, son la principal causa de mortalidad dentro del grupo de causa externas, con presencia en los años 2009, 2010 y 2013. Las lesiones autoinfligidas intencionalmente (suicidios) han aportando defunciones en los años 2007 y 2012. Los accidentes de transporte terrestre en los años 2005 y 2006. Eventos como caídas, ahogamiento y sumersión accidental y accidentes que obstruyen la respiración han aportado defunciones en la población femenina pero de manera interrumpida y en tasas bajas de mortalidad.

Figura 30. Tasa de Mortalidad para las Causas Externas Total, Municipio de Oporapa Huila 2005 -2015

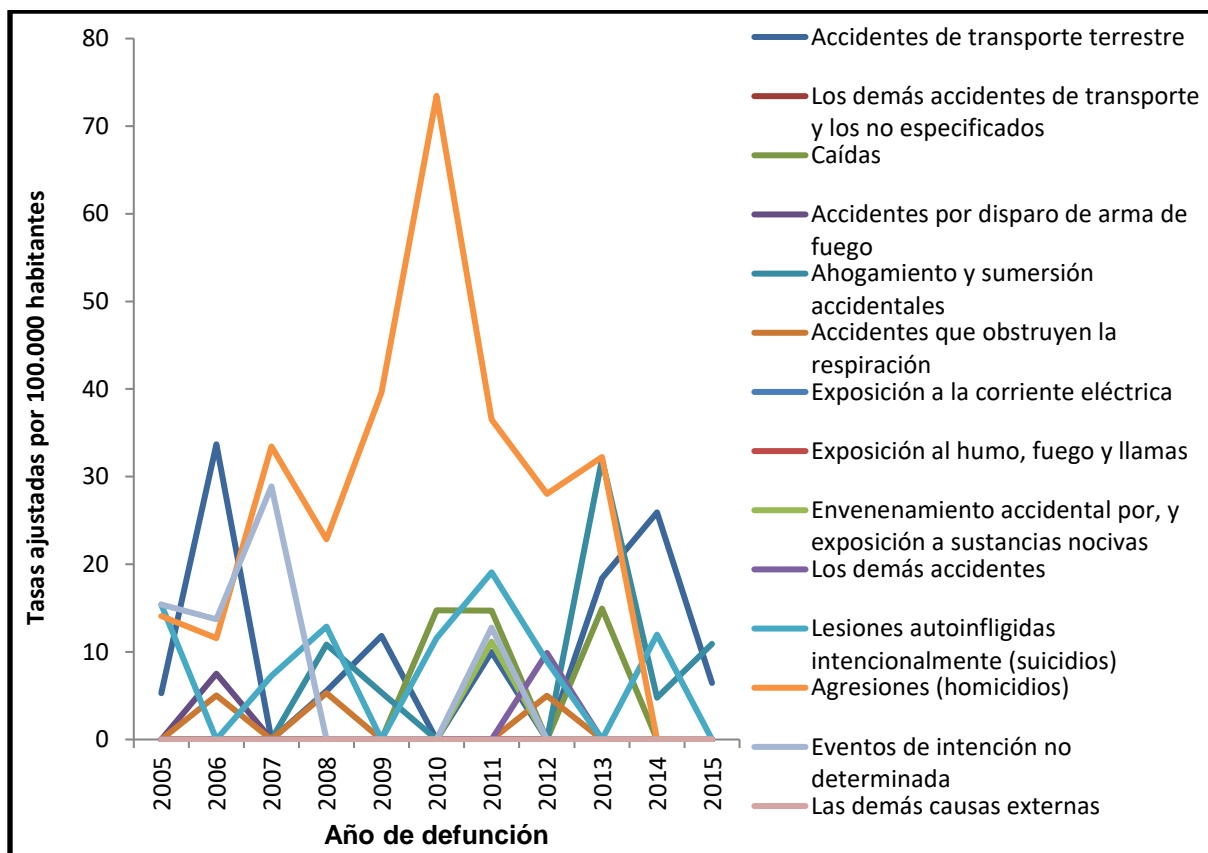

Bodega de Datos SISPRO 2017

Para la población total del municipio de Oporapa las causas externas con mayor incidencia son las agresiones (homicidios) los cuales se han presentado de forma consecutiva desde el 2005 hasta el 2013, registrando la tasa mas alta en el 2010 con un 73,46. Como segunda causa los accidentes de transporte terrestre se han presentado en los años 2005, 2006, 2008, 2009, 2011, 2013, 2014 y 2015 con la mayor tasa en el 2006 con un 33,69. Seguido las lesiones autoinfligidas intencionalmente se han registrado en diferentes años. Otros eventos se han presentado en menores proporciones, pero afectado a la población del municipio.

Las demás Enfermedades

El grupo de las demás causas constituyen un grupo residual de enfermedades, que incluyen diabetes, enfermedades mentales, enfermedades del sistema nervioso, apendicitis, hernias, entre otras enfermedades

Figura 31. Tasa de mortalidad para las demás enfermedades en Hombres, Municipio de Oporapa Huila 2005-2015

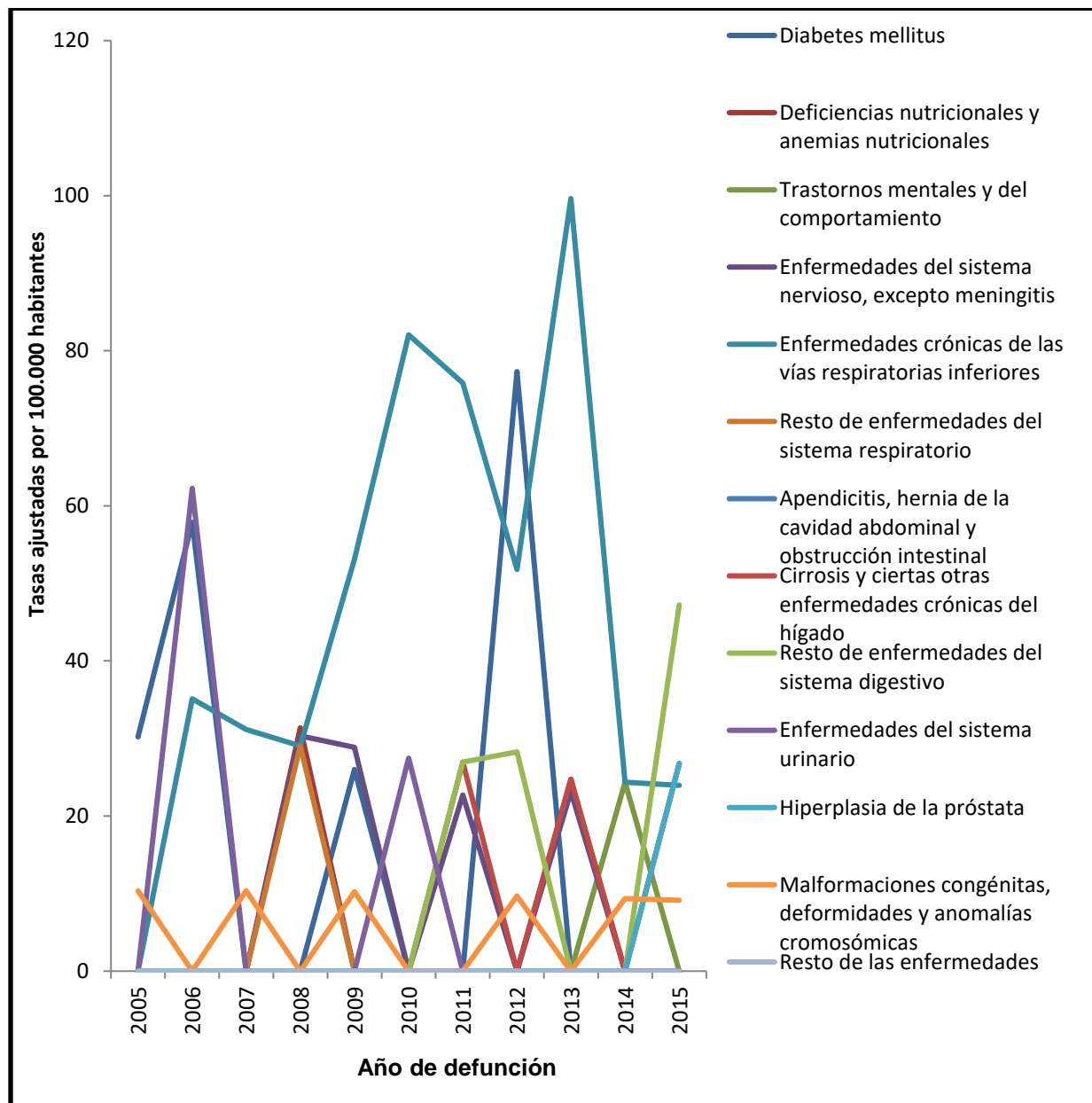

Bodega de Datos SISPRO 2017

Para los hombres en las demás enfermedades como cusa de mortalidad, se presenta la mayor incidencia en enfermedades crónicas de las vías respiratorias inferiores presentándose de forma consecutiva desde el 2006 al 2015, alcanzando el pico más alto en el año 2103 con una tasa de 99,63, y siendo el 2015 donde registra la tasa más baja con un 23,97 por 100.000 habitantes. Enfermedades como, diabetes mellitus, deficiencias nutricionales y anemias nutricionales, trastornos mentales y del comportamiento, enfermedades del sistema nervioso, excepto meningitis, apendicitis, hernia de la cavidad abdominal y obstrucción intestinal, Cirrosis y ciertas otras enfermedades crónicas del hígado, resto de enfermedades del sistema digestivo, enfermedades del sistema urinario, Hiperplasia de la próstata y malformaciones congénitas, deformidades y anomalías cromosómicas, también se han presentado durante algunos años de manera intermitente.

Figura 32. Tasa de Mortalidad Ajustada para las Demás Enfermedades en Mujeres, Municipio de Oporapa Huila 2005 -2015

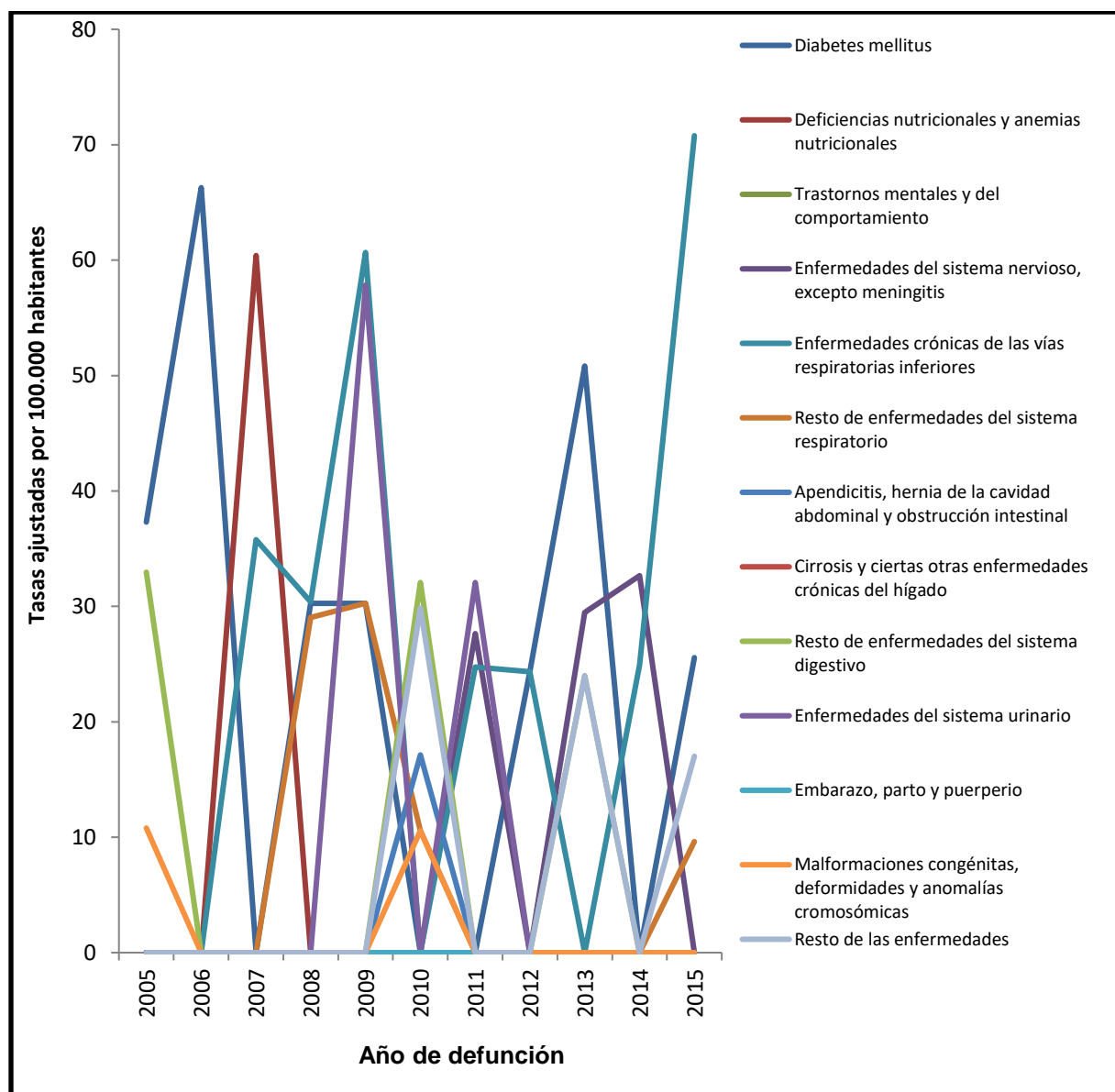

Bodega de Datos SISPRO 2017

En la población femenina, dentro de las demás enfermedades, como primera causa de mortalidad está la diabetes mellitus que se ha presentado en los años 2005, 2006, 2008, 2012, 2013 y 2016, siendo en el 2006 donde presento su mayor incidencia con una tasa de 66,28. Seguido están las enfermedades crónicas de las vías respiratorias inferiores con la mayor ocurrencia en el año 2015 con una tasa de 70,78, por 100.000 habitantes.

Con tasas más bajas y de forma intermitentes están las enfermedades del sistema nervioso excepto meningitis, resto de enfermedades del sistema respiratorio, apendicitis, hernia de la cavidad abdominal y obstrucción intestinal, cirrosis y ciertas otras enfermedades crónicas del hígado, resto de enfermedades del sistema digestivo, enfermedades del sistema urinario, Malformaciones congénitas, deformidades y anomalías cromosómicas y resto de las enfermedades.

Figura 33. Tasa de Mortalidad para las Demás Enfermedades Total, Municipio de Oporapa Huila 2005 -2015

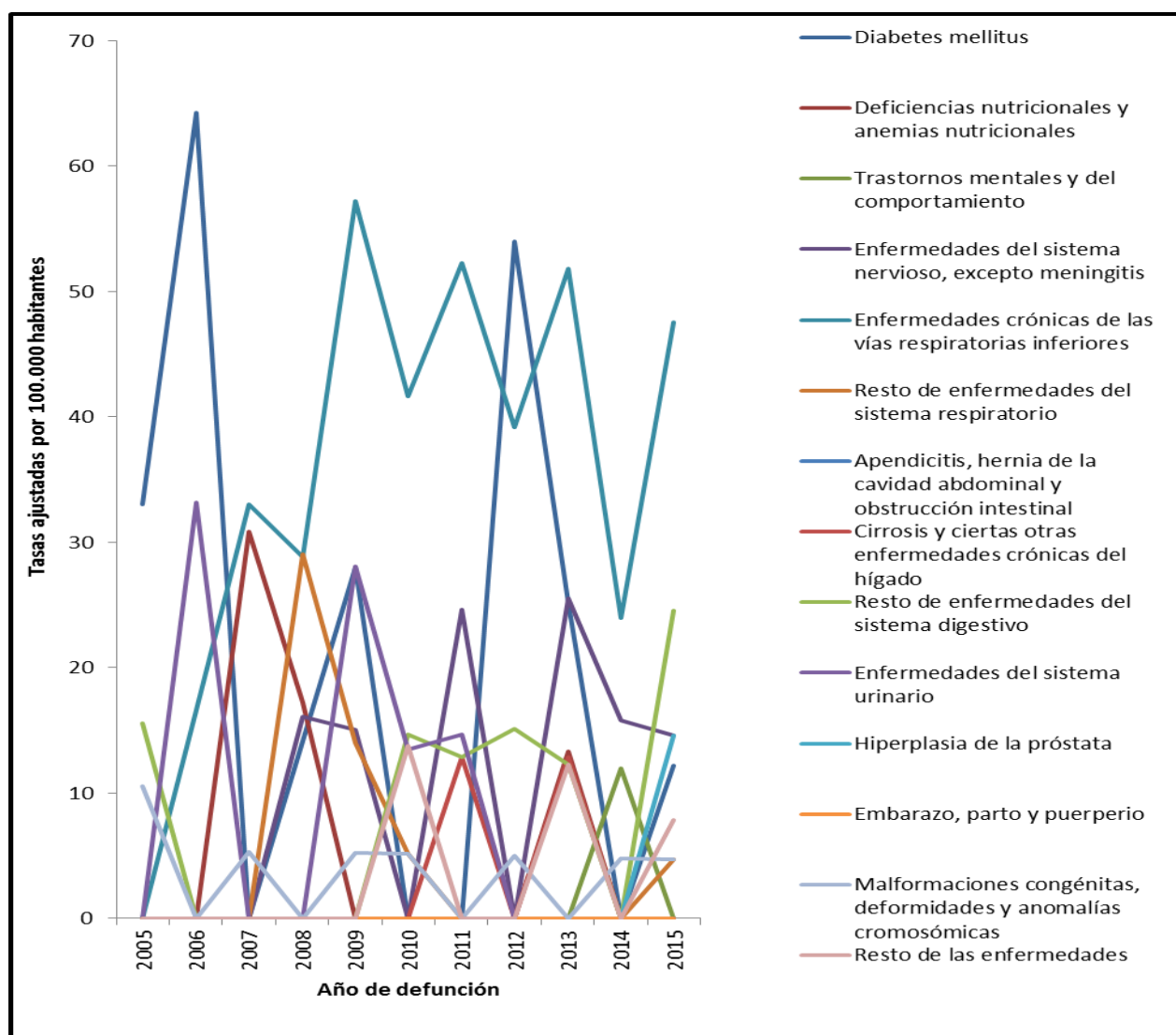

Fuente: Bodega de Datos SISPRO 2017

Para la población total, la mortalidad por las demás enfermedades, conserva el mismo comportamiento siendo la de mayor incidencia las enfermedades crónicas de las vías respiratorias inferiores, la cual se viene presentando de forma consecutiva desde el 2006 al 2015, alcanzando la tasa más alta en el año 2009 de 57,24. Los demás, subgrupos se presentan con tasas más bajas y de manera intermitente entre los años 2005 al 2015.

SEMAFORIZACION DE MORTALIDAD

Para realizar monitoreo y seguimiento al Plan Decenal de Salud Pública 2012 – 2021 se realiza un análisis de tendencia de las tasas de mortalidad por causas específicas municipio de Oporapa.

**Tabla 15. SemafORIZACIÓN de las Tasas de Mortalidad por Causas Específicas
Municipio de Oporapa Huila 2005 – 2015**

Causa de muerte	Huila 2015	Oporapa 2015	Comportamiento									
			2006	2007	2008	2009	2010	2011	2012	2013	2014	2015
Tasa de mortalidad ajustada por edad por accidentes de transporte terrestre	23,34	6,47	↗	↘	↗	↗	↘	↗	↘	↗	↗	↘
Tasa de mortalidad ajustada por edad por tumor maligno de mama	13,68	41,25	↘	-	-	-	-	-	↗	↗	↘	↗
Tasa de mortalidad ajustada por edad por tumor maligno del cuello uterino	11,56	0,00	↘	-	-	-	-	-	-	-	-	-
Tasa de mortalidad ajustada por edad por tumor maligno de la próstata	18,53	0,00	-	-	-	-	-	-	↗	↘	↗	↘
Tasa de mortalidad ajustada por edad por tumor maligno del estomago	17,23	0,00	↗	↘	↘	↗	↘	↗	↘	↗	↘	-
Tasa de mortalidad ajustada por edad por diabetes mellitus	18,70	12,18	↗	↘	↗	↗	↘	-	↗	↘	↘	↗
Tasa de mortalidad ajustada por edad por lesiones auto-infringidas intencionalmente	8,18	0,00	↘	↗	↗	↘	↗	↗	↘	↘	↗	↘
Tasa de mortalidad ajustada por edad por trastornos mentales y del comportamiento	1,49	0,00	-	-	-	-	-	-	-	-	↗	↘
Tasa de mortalidad ajustada por edad por agresiones (homicidios)	18,53	0,00	↘	↗	↘	↗	↗	↘	↘	↗	↘	-
Tasa de mortalidad ajustada por edad por malaria	0,00	0,00	-	-	-	-	-	-	-	-	-	-

Tasa de mortalidad ajustada por edad por enfermedades infecciosas (A00-A99)	2,75	0,00	↘	-	-	-	-	-	-	↗	↘	-
Tasa de mortalidad ajustada por edad por exposición a fuerzas de la naturaleza	0,17	0,00	-	-	-	-	-	-	-	-	-	-

Fuente: Bodega de Datos SISPRO 2017

La semaforización para el municipio de Oporapa de los eventos de mortalidad por causas específicas para el año 2015, registra diferencia significativamente en comparación con el departamento en el evento de tumor maligno de mama con un 41,25 por 100.000 habitantes para el municipio en comparación del departamento que está en 13,68. La mortalidad por diabetes mellitus, aunque presenta una tasa que no supera a la del departamento, es un indicador alto para el municipio y que se deben tener en cuenta en las estrategias de prevención de la enfermedad y promoción de estilos de vida saludable. En comparación con el año 2014, el 2015 presento descenso significativo en diversos eventos de mortalidad por causas específicas.

2.1.3 Mortalidad materno – infantil y en la niñez.

El análisis de la mortalidad infantil y en la niñez se utilizara la lista de los 16 grandes grupos que corresponde a ciertas enfermedades infecciosas y parasitarias; tumores (neoplasias); enfermedades de la sangre y de los órganos hematopoyéticos y ciertos trastornos que afectan el mecanismo de la inmunidad; enfermedades endocrinas, nutricionales y metabólicas; enfermedades del sistema nervioso; enfermedades del oído y de la apófisis mastoides; enfermedades del sistema circulatorio; enfermedades del sistema respiratorio; enfermedades del sistema digestivo; enfermedades del sistema genitourinario; ciertas afecciones originadas en el periodo perinatal; malformaciones congénitas, deformidades y anomalías cromosómicas; signos síntomas y hallazgos anormales clínicos y de laboratorio, no clasificados en otra parte; todas las demás enfermedades; causas externas de morbilidad y mortalidad.

Tasas específicas de mortalidad

El análisis de la mortalidad infantil y en la niñez se realizará estimando las tasas específicas de mortalidad para el municipio, presentando en primer lugar las tasas específicas de mortalidad de la niñez según las grandes causas del municipio en menores de un año, de uno a cuatro años y menores de cinco años en niños y niñas.

Por Todas Las Causas Según La Lista 67

Las causas más frecuentes de muerte, para la población menor de un año en el municipio de Oporapa en el 2015, fueron ciertas afecciones originadas en el periodo perinatal, que durante el periodo analizado se han presentado 22 casos en menores de 5 años, presentándose en todos los años analizados con excepción del 2011. Las Malformaciones congénitas, deformidades y anomalías cromosómicas la segunda causa de mortalidad en la población menor de 1 año, con 7 casos registrados durante el periodo analizado.

Tabla 16. Número Absoluto de Mortalidad Infantil y Niñez, Según la Lista de las 16 Causas, Municipio de Oporapa 2005 - 2015



DEPARTAMENTO DEL HUILA
MUNICIPIO DE OPORAPA
NIT: 891.180.179-3

Menores de 1 año

Causa de muerte según lista de tabulación para la mortalidad infantil y del niño	Hombres											Mujeres											Total										
	2005	2006	2007	2008	2009	2010	2011	2012	2013	2014	2015	2005	2006	2007	2008	2009	2010	2011	2012	2013	2014	2015	2005	2006	2007	2008	2009	2010	2011	2012	2013	2014	2015
Ciertas enfermedades infecciosas y parasitarias	1	0	0	0	0	0	0	0	0	0	0	1	0	0	0	0	0	0	0	0	0	0	2	0	0	0	0	0	0	0	0	0	0
Tumores (neoplasias)	0	0	0	0	1	0	1	0	0	0	0	0	0	0	0	0	0	0	0	0	0	0	0	0	0	0	1	0	1	0	0	0	
Enfermedades de la sangre y de los órganos hematopoyéticos	0	0	0	0	0	0	0	0	0	0	0	0	0	0	0	0	0	0	0	0	0	0	0	0	0	0	0	0	0	0	0	0	
Enfermedades endocrinas, nutricionales y metabólicas	0	0	0	0	0	0	0	0	0	0	0	0	0	0	0	0	0	0	0	0	0	0	0	0	0	0	0	0	0	0	0	0	
Enfermedades del sistema nervioso	0	0	0	0	0	0	0	0	0	0	0	0	0	0	0	0	0	0	0	0	1	0	0	0	0	0	0	0	0	0	1	0	
Enfermedades del oído y de la apófisis mastoides	0	0	0	0	0	0	0	0	0	0	0	0	0	0	0	0	0	0	0	0	0	0	0	0	0	0	0	0	0	0	0	0	
Enfermedades del sistema circulatorio	0	0	0	0	0	0	0	0	0	0	0	0	0	0	0	0	0	0	0	0	0	0	0	0	0	0	0	0	0	0	0	0	
Enfermedades del sistema respiratorio	1	0	0	0	0	0	0	0	0	0	0	0	0	0	0	1	0	0	0	0	0	0	1	0	0	0	0	1	0	0	0	0	
Enfermedades del sistema digestivo	0	0	0	0	0	0	0	0	0	0	0	0	0	0	0	0	0	0	0	0	0	0	0	0	0	0	0	0	0	0	0	0	
Enfermedades del sistema genitourinario	0	0	0	0	0	0	0	0	0	0	0	0	0	0	0	0	0	0	0	0	0	0	0	0	0	0	0	0	0	0	0	0	
Ciertas afecciones originadas en el periodo perinatal	1	2	1	1	2	1	0	1	1	2	1	1	1	0	4	0	3	0	0	0	0	0	2	3	1	5	2	4	0	1	1	2	1
Malformaciones congénitas, deformidades y anomalías cromosómicas	0	0	1	0	1	0	0	1	0	1	1	1	0	0	0	1	0	0	0	0	0	0	1	0	1	0	1	1	0	1	0	1	1
Signos, síntomas y hallazgos anormales clínicos y de laboratorio	0	0	0	0	0	0	0	0	0	0	0	0	1	0	0	0	0	0	0	0	0	0	0	1	0	0	0	0	0	0	0	0	0
Todas las demás enfermedades	0	0	0	0	0	0	0	0	0	0	0	0	0	0	0	0	0	0	0	0	0	0	0	0	0	0	0	0	0	0	0	0	0
Causas externas de morbilidad y mortalidad	0	0	0	1	0	0	0	1	0	0	0	0	0	0	0	0	0	0	0	0	0	0	0	0	0	1	0	0	0	1	0	0	0

Fuente: Bodega de Datos SISPRO 2017

Dirección: Calle 5 No. 6-79 Edificio Municipal
 Teléfono: 310 628 1471 - 310 628 0429
 contactenos@oporapa-huila.gov.co www.oporapa-huila.gov.co



En la población menor de 1 a 4, en el año 2015 se presentó una mortalidad por enfermedades del sistema respiratorio, con siendo el primer registro que se tiene por esta causa de mortalidad en el periodo evaluado. La mayoría de las defunciones en la población de 1 a 4 años, se había registrado en el evento causas externas de morbilidad y mortalidad en los años 2005, 2008, 2013 y 2014, registrando un caso en cada uno de estos años

Tabla 17. Número Absoluto de Mortalidad y Niñez Según la Lista de las 16 Causas, Municipio de Oporapa, 2005 - 2015



DEPARTAMENTO DEL HUILA
MUNICIPIO DE OPORAPA
NIT: 891.180.179-3

Menores de 1 a 4 años

Causa de muerte según lista de tabulación para la mortalidad infantil y del niño	Hombres										Mujeres										Total													
	2005	2006	2007	2008	2009	2010	2011	2012	2013	2014	2015	2005	2006	2007	2008	2009	2010	2011	2012	2013	2014	2015	2005	2006	2007	2008	2009	2010	2011	2012	2013	2014	2015	
Ciertas enfermedades infecciosas y parasitarias	1	0	0	0	0	0	0	0	0	0	0	0	0	0	0	0	0	0	0	0	0	0	1	0	0	0	0	0	0	0	0	0	0	
Tumores (neoplasias)	0	0	0	0	0	0	1	0	0	0	0	0	0	0	0	0	0	0	0	0	0	0	0	0	0	0	0	0	1	0	0	0	0	
Enfermedades de la sangre y de los órganos hematopoyéticos	0	0	0	0	0	0	0	0	0	0	0	0	0	0	0	0	0	0	0	0	0	0	0	0	0	0	0	0	0	0	0	0	0	
Enfermedades endocrinas, nutricionales y metabólicas	0	0	0	0	0	0	0	0	0	0	0	0	0	0	0	0	0	0	0	0	0	0	0	0	0	0	0	0	0	0	0	0	0	
Enfermedades del sistema nervioso	0	0	0	0	0	0	0	0	0	0	0	0	0	0	0	0	0	0	0	0	0	0	0	0	0	0	0	0	0	0	0	0	0	
Enfermedades del oído y de la apófisis mastoides	0	0	0	0	0	0	0	0	0	0	0	0	0	0	0	0	0	0	0	0	0	0	0	0	0	0	0	0	0	0	0	0	0	
Enfermedades del sistema circulatorio	0	0	0	0	0	0	0	0	0	0	0	0	0	0	0	0	0	0	0	0	0	0	0	0	0	0	0	0	0	0	0	0	0	
Enfermedades del sistema respiratorio	0	0	0	0	0	0	0	0	0	0	0	0	0	0	0	0	0	0	0	0	0	0	1	0	0	0	0	0	0	0	0	0	1	
Enfermedades del sistema digestivo	0	0	0	0	0	0	0	0	0	0	0	1	0	0	0	0	0	0	0	0	0	0	1	1	0	0	0	0	0	0	0	0	0	
Enfermedades del sistema genitourinario	0	0	0	0	0	0	0	0	0	0	0	0	0	0	0	0	0	0	0	0	0	0	0	0	0	0	0	0	0	0	0	0	0	
Ciertas afecciones originadas en el periodo perinatal	0	0	0	0	0	0	0	0	0	0	0	0	0	0	0	0	0	0	0	0	0	0	0	0	0	0	0	0	0	0	0	0	0	
Malformaciones congénitas, deformidades y anomalías cromosómicas	1	0	0	0	0	0	0	0	0	0	0	0	0	0	0	0	0	0	0	0	0	0	1	0	0	0	0	0	0	0	0	0	0	
Signos, síntomas y hallazgos anormales clínicos y de laboratorio	0	0	0	0	0	0	0	0	0	0	0	0	0	0	0	0	0	0	0	0	0	0	0	0	0	0	0	0	0	0	0	0	0	
Todas las demás enfermedades	0	0	0	0	0	0	0	0	0	0	0	0	0	0	0	0	0	0	0	0	0	0	0	0	0	0	0	0	0	0	0	0	0	
Causas externas de morbilidad y mortalidad	0	0	0	1	0	0	0	0	0	0	1	1	0	0	0	0	0	0	0	0	1	0	1	1	0	0	1	0	0	0	1	1	0	0

Fuente: Bodega de Datos SISPRO 2017

Dirección: Calle 5 No. 6-79 Edificio Municipal
 Teléfono: 310 628 1471 - 310 628 0429
contactenos@oporapa-huila.gov.co www.oporapa-huila.gov.co



De acuerdo a la tasa y número de eventos de grandes causas de mortalidad en la niñez y la infancia en los menores de 5 años, las afecciones durante el periodo perinatal son la causa más incidente en las tasas de mortalidad infantil y niñez, presentándose 22 casos en el periodo analizado, siendo la población masculina la más afectada, seguido están las malformaciones congénitas, deformidades y anomalías cromosómicas en el municipio de Oporapa.

Menores de 5 años



Tabla 18. Número Absoluto de Mortalidad Infantil y Niñez, Según la Lista de las 16 Causas, Municipio de Oporapa 2005 - 2015

Causa de muerte según lista de tabulación para la mortalidad infantil y del niño	Hombres										Mujeres										Total												
	2005	2006	2007	2008	2009	2010	2011	2012	2013	2014	2015	2005	2006	2007	2008	2009	2010	2011	2012	2013	2014	2015	2005	2006	2007	2008	2009	2010	2011	2012	2013	2014	2015
Ciertas enfermedades infecciosas y parasitarias	1	0	0	0	0	0	0	0	0	0	0	1	1	0	0	0	0	0	0	0	0	0	0	2	0	0	0	0	0	0	0	0	0
Tumores (neoplásicos)	0	0	0	0	1	1	0	1	0	0	0	0	0	0	0	0	0	0	0	0	0	0	0	0	0	0	1	0	1	0	0	0	
Enfermedades de la sangre y de los órganos hematopoyéticos	0	0	0	0	0	0	0	0	0	0	0	0	0	0	0	0	0	0	0	0	0	0	0	0	0	0	0	0	0	0	0	0	
Enfermedades endocrinas, nutricionales y metabólicas	0	0	0	0	0	0	0	0	0	0	0	0	0	0	0	0	0	0	0	0	0	0	0	0	0	0	0	0	0	0	0	0	
Enfermedades del sistema nervioso	0	0	0	0	0	0	0	0	0	0	0	0	0	0	0	0	0	0	0	0	1	1	0	0	0	0	0	0	0	0	1	1	
Enfermedades del sistema de la sangre y de la coagulación	0	0	0	0	0	0	0	0	0	0	0	0	0	0	0	0	0	0	0	0	0	0	0	0	0	0	0	0	0	0	0	0	
Enfermedades del sistema circulatorio	0	0	0	0	0	0	0	0	0	0	0	0	0	0	0	0	0	0	0	0	0	0	0	0	0	0	0	0	0	0	0	0	
Enfermedades del sistema respiratorio	1	0	0	0	0	0	0	0	0	0	0	0	0	0	0	1	1	0	0	0	0	1	1	1	0	0	0	1	0	0	0	1	
Enfermedades del sistema digestivo	0	0	0	0	0	0	0	0	0	0	0	1	1	0	0	0	0	0	0	0	0	0	1	1	0	0	0	0	0	0	0	0	
Enfermedades del sistema genitourinario	0	0	0	0	0	0	0	0	0	0	0	0	0	0	0	0	0	0	0	0	0	0	0	0	0	0	0	0	0	0	0	0	
Ciertas afecciones originadas en el periodo perinatal	1	2	1	1	2	1	0	1	1	2	1	1	1	0	4	0	3	0	0	0	0	0	0	2	3	1	5	2	4	0	1	1	2
Malformaciones congénitas, deformidades y anomalías cromosómicas	1	0	1	0	1	0	0	1	0	1	1	1	0	0	0	1	1	0	0	0	0	0	2	0	1	0	1	1	0	1	0	1	
Signos, síntomas y hallazgos anormales clínicos y de laboratorio	0	0	0	0	0	0	0	0	0	0	0	1	1	0	0	0	0	0	0	0	0	0	0	1	1	0	0	0	0	0	0	0	
Todas las demás enfermedades	0	0	0	0	0	0	0	0	0	0	0	0	0	0	0	0	0	0	0	0	0	0	0	0	0	0	0	0	0	0	0	0	
Causas externas de morbilidad y mortalidad	0	0	2	0	0	0	1	0	1	0	0	1	1	0	0	0	0	0	0	1	1	0	1	1	0	2	0	0	0	1	1	1	1

Fuente: Bodega de Datos SISPRO 2017

Dirección: Calle 5 No. 6-79 Edificio Municipal

Teléfono: 310 628 1471 - 310 628 0429

contactenos@oporapa-huila.gov.co www.oporapa-huila.gov.co



Subgrupo de ciertas enfermedades infecciosas y parasitarias

En el municipio de Oporapa durante el periodo 2005 a 2015 en la población infantil y de la niñez, dentro del grupo de enfermedades infecciosas y parasitarias se presentaron defunciones por diarrea y gastroenteritis de presunto origen infeccioso y debido a otras.

Tabla 19. Número de mortalidad infantil y niñez por ciertas enfermedades infecciosas y parasitarias, Municipio de Oporapa Huila 2005 - 2015

Subgrupos de causas de muerte según lista de tabulación para la mortalidad infantil y del niño (67 causas)	Grupos de edad	Número Absoluto 2005	Número Absoluto 2006	Número Absoluto 2007	Número Absoluto 2008	Número Absoluto 2009	Número Absoluto 2010	Número Absoluto 2011	Número Absoluto 2012	Número Absoluto 2013	Número Absoluto 2014	Número Absoluto 2015
Diarrea y gastroenteritis de presunto origen infeccioso (A09)	Menores de 5 años	1	0,0	0,0	0,0	0,0	0,0	0,0	0,0	0,0	0,0	0,0
	Entre 1 y 4 años	1	0,0	0,0	0,0	0,0	0,0	0,0	0,0	0,0	0,0	0,0
	Menores de 1 año	0,0	0,0	0,0	0,0	0,0	0,0	0,0	0,0	0,0	0,0	0,0
Otras enfermedades infecciosas intestinales (A00-A08)	Menores de 5 años	1	0,0	0,0	0,0	0,0	0,0	0,0	0,0	0,0	0,0	0,0
	Entre 1 y 4 años	0,0	0,0	0,0	0,0	0,0	0,0	0,0	0,0	0,0	0,0	0,0
	Menores de 1 año	1	0,0	0,0	0,0	0,0	0,0	0,0	0,0	0,0	0,0	0,0
Tuberculosis (A15-A19)	Menores de 5 años	0,0	0,0	0,0	0,0	0,0	0,0	0,0	0,0	0,0	0,0	0,0
	Entre 1 y 4 años	0,0	0,0	0,0	0,0	0,0	0,0	0,0	0,0	0,0	0,0	0,0
	Menores de 1 año	0,0	0,0	0,0	0,0	0,0	0,0	0,0	0,0	0,0	0,0	0,0
Tétanos (A33, A35)	Menores de 5 años	0,0	0,0	0,0	0,0	0,0	0,0	0,0	0,0	0,0	0,0	0,0
	Entre 1 y 4 años	0,0	0,0	0,0	0,0	0,0	0,0	0,0	0,0	0,0	0,0	0,0
	Menores de 1 año	0,0	0,0	0,0	0,0	0,0	0,0	0,0	0,0	0,0	0,0	0,0
Difteria (A36)	Menores de 5 años	0,0	0,0	0,0	0,0	0,0	0,0	0,0	0,0	0,0	0,0	0,0
	Entre 1 y 4 años	0,0	0,0	0,0	0,0	0,0	0,0	0,0	0,0	0,0	0,0	0,0
	Menores de 1 año	0,0	0,0	0,0	0,0	0,0	0,0	0,0	0,0	0,0	0,0	0,0
Tos ferina (A37)	Menores de 5 años	0,0	0,0	0,0	0,0	0,0	0,0	0,0	0,0	0,0	0,0	0,0
	Entre 1 y 4 años	0,0	0,0	0,0	0,0	0,0	0,0	0,0	0,0	0,0	0,0	0,0
	Menores de 1 año	0,0	0,0	0,0	0,0	0,0	0,0	0,0	0,0	0,0	0,0	0,0
Infección meningocócica (A39)	Menores de 5 años	0,0	0,0	0,0	0,0	0,0	0,0	0,0	0,0	0,0	0,0	0,0
	Entre 1 y 4 años	0,0	0,0	0,0	0,0	0,0	0,0	0,0	0,0	0,0	0,0	0,0
	Menores de 1 año	0,0	0,0	0,0	0,0	0,0	0,0	0,0	0,0	0,0	0,0	0,0

DEPARTAMENTO DEL HUILA
MUNICIPIO DE OPORAPA
NIT: 891.180.179-3

Septicemia (A40-A41)	Menores de 5 años	0,0	0,0	0,0	0,0	0,0	0,0	0,0	0,0	0,0	0,0	0,0
	Entre 1 y 4 años	0,0	0,0	0,0	0,0	0,0	0,0	0,0	0,0	0,0	0,0	0,0
	Menores de 1 año	0,0	0,0	0,0	0,0	0,0	0,0	0,0	0,0	0,0	0,0	0,0
Poliomielitis aguda (A80)	Menores de 5 años	0,0	0,0	0,0	0,0	0,0	0,0	0,0	0,0	0,0	0,0	0,0
	Entre 1 y 4 años	0,0	0,0	0,0	0,0	0,0	0,0	0,0	0,0	0,0	0,0	0,0
	Menores de 1 año	0,0	0,0	0,0	0,0	0,0	0,0	0,0	0,0	0,0	0,0	0,0
Sarampión (B05)	Menores de 5 años	0,0	0,0	0,0	0,0	0,0	0,0	0,0	0,0	0,0	0,0	0,0
	Entre 1 y 4 años	0,0	0,0	0,0	0,0	0,0	0,0	0,0	0,0	0,0	0,0	0,0
	Menores de 1 año	0,0	0,0	0,0	0,0	0,0	0,0	0,0	0,0	0,0	0,0	0,0
Enfermedad por virus de la inmunodeficiencia humana (VIH) (B20-B24)	Menores de 5 años	0,0	0,0	0,0	0,0	0,0	0,0	0,0	0,0	0,0	0,0	0,0
	Entre 1 y 4 años	0,0	0,0	0,0	0,0	0,0	0,0	0,0	0,0	0,0	0,0	0,0
	Menores de 1 año	0,0	0,0	0,0	0,0	0,0	0,0	0,0	0,0	0,0	0,0	0,0
Otras enfermedades virales (A81-B04, B06-B19, B25-B34)	Menores de 5 años	0,0	0,0	0,0	0,0	0,0	0,0	0,0	0,0	0,0	0,0	0,0
	Entre 1 y 4 años	0,0	0,0	0,0	0,0	0,0	0,0	0,0	0,0	0,0	0,0	0,0
	Menores de 1 año	0,0	0,0	0,0	0,0	0,0	0,0	0,0	0,0	0,0	0,0	0,0
Paludismo (B50-B54)	Menores de 5 años	0,0	0,0	0,0	0,0	0,0	0,0	0,0	0,0	0,0	0,0	0,0
	Entre 1 y 4 años	0,0	0,0	0,0	0,0	0,0	0,0	0,0	0,0	0,0	0,0	0,0
	Menores de 1 año	0,0	0,0	0,0	0,0	0,0	0,0	0,0	0,0	0,0	0,0	0,0
Resto de ciertas enfermedades infecciosas y parasitarias (A20-A32, A38, A42-A79, B35-B49, B55- B94, B99)	Menores de 5 años	0,0	0,0	0,0	0,0	0,0	0,0	0,0	0,0	0,0	0,0	0,0
	Entre 1 y 4 años	0,0	0,0	0,0	0,0	0,0	0,0	0,0	0,0	0,0	0,0	0,0
	Menores de 1 año	0,0	0,0	0,0	0,0	0,0	0,0	0,0	0,0	0,0	0,0	0,0

Fuente: Bodega de Datos SISPRO 2017



Subgrupo de Tumores (neoplasias)

Tabla 20. Número de Mortalidad Infantil y Niñez por Tumores, Municipio de Oporapa Huila 2005 - 2015

Subgrupos de causas de muerte según lista de tabulación para la mortalidad infantil y del niño (67 causas)	Grupos de edad	Número Absoluto 2005	Número Absoluto 2006	Número Absoluto 2007	Número Absoluto 2008	Número Absoluto 2009	Número Absoluto 2010	Número Absoluto 2011	Número Absoluto 2012	Número Absoluto 2013	Número Absoluto 2014	Número Absoluto 2015
Leucemia (C91-C95)	Menores de 5 años	0,0	0,0	0,0	0,0	0,0	0,0	1	0,0	0,0	0,0	0,0
	Entre 1 y 4 años	0,0	0,0	0,0	0,0	0,0	0,0	1	0,0	0,0	0,0	0,0
	Menores de 1 año	0,0	0,0	0,0	0,0	0,0	0,0	0,0	0,0	0,0	0,0	0,0
Resto de tumores malignos (C00-C90, C96-C97)	Menores de 5 años	0,0	0,0	0,0	0,0	0,0	0,0	0,0	0,0	0,0	0,0	0,0
	Entre 1 y 4 años	0,0	0,0	0,0	0,0	0,0	0,0	0,0	0,0	0,0	0,0	0,0
	Menores de 1 año	0,0	0,0	0,0	0,0	0,0	0,0	0,0	0,0	0,0	0,0	0,0
Resto de tumores (D00-D48)	Menores de 5 años	0,0	0,0	0,0	0,0	1	0,0	0,0	0,0	0,0	0,0	0,0
	Entre 1 y 4 años	0,0	0,0	0,0	0,0	0,0	0,0	0,0	0,0	0,0	0,0	0,0
	Menores de 1 año	0,0	0,0	0,0	0,0	1	0,0	0,0	0,0	0,0	0,0	0,0

Fuente: Bodega de Datos SISPRO 2017

En el subgrupo de tumores (neoplasias), para la población infantil y de la niñez del municipio de Oporapa Huila, no se presentaron fallecimientos en el 2015, se registran defunciones por leucemia en el año 2011 y por restos de tumores en el 2009.

Subgrupo de enfermedades de la sangre y de los órganos hematopoyéticos y ciertos trastornos que afectan el mecanismo de la inmunidad.

Tabla 21. Número de mortalidad infantil y niñez por enfermedades de la sangre y de los órganos hematopoyéticos y ciertos trastornos que afectan el mecanismo de la Inmunidad, Municipio de Oporapa 2005 - 2015



Subgrupos de causas de muerte según lista de tabulación para la mortalidad infantil y del niño (67 causas)	Grupos de edad	Número Absoluto 2005	Número Absoluto 2006	Número Absoluto 2007	Número Absoluto 2008	Número Absoluto 2009	Número Absoluto 2010	Número Absoluto 2011	Número Absoluto 2012	Número Absoluto 2013	Número Absoluto 2014	Número Absoluto 2015
Anemias (D50-D64)	Menores de 5 años	0,0	0,0	0,0	0,0	0,0	0,0	0,0	0,0	0,0	0,0	0,0
	Entre 1 y 4 años	0,0	0,0	0,0	0,0	0,0	0,0	0,0	0,0	0,0	0,0	0,0
	Menores de 1 año	0,0	0,0	0,0	0,0	0,0	0,0	0,0	0,0	0,0	0,0	0,0
Resto de enfermedades de la sangre y de los órganos hematopoyéticos, y ciertos trastornos que afectan el mecanismo de la inmunidad (D65-D89)	Menores de 5 años	0,0	0,0	0,0	0,0	0,0	0,0	0,0	0,0	0,0	0,0	0,0
	Entre 1 y 4 años	0,0	0,0	0,0	0,0	0,0	0,0	0,0	0,0	0,0	0,0	0,0
	Menores de 1 año	0,0	0,0	0,0	0,0	0,0	0,0	0,0	0,0	0,0	0,0	0,0

Fuente: Bodega de Datos SISPRO 2017

En el municipio de Oporapa Huila no se presentaron mortalidades infantiles por eventos de enfermedades de la sangre y de los órganos hematopoyéticos y ciertos trastornos que afectan el mecanismo de la inmunidad en el periodo de 2005 a 2015.

Subgrupo de las enfermedades endocrinas, nutricionales y metabólicas.

Tabla 22. Número de Mortalidad Infantil y Niñez por Enfermedades Endocrinas, Nutricionales y Metabólicas, Municipio Oporapa 2005 - 2015

Subgrupos de causas de muerte según lista de tabulación para la mortalidad infantil y del niño (67 causas)	Grupos de edad	Número Absoluto 2005	Número Absoluto 2006	Número Absoluto 2007	Número Absoluto 2008	Número Absoluto 2009	Número Absoluto 2010	Número Absoluto 2011	Número Absoluto 2012	Número Absoluto 2013	Número Absoluto 2014	Número Absoluto 2015
Desnutrición y otras deficiencias nutricionales (E40-E64)	Menores de 5 años	0,0	0,00	0,0	0,0	0,0	0,0	0,0	0,0	0,0	0,0	0,0
	Entre 1 y 4 años	0,0	0,0	0,0	0,0	0,0	0,0	0,0	0,0	0,0	0,0	0,0
	Menores de 1 año	0,0	0,0	0,0	0,0	0,0	0,0	0,0	0,0	0,0	0,0	0,0
	Menores de 5 años	0,0	0,0	0,0	0,0	0,0	0,0	0,0	0,0	0,0	0,0	0,0

Dirección: Calle 5 No. 6-79 Edificio Municipal

Teléfono: 310 628 1471 - 310 628 0429

contactenos@oporapa-huila.gov.co www.oporapa-huila.gov.co





Resto de enfermedades endocrinas, nutricionales y metabólicas (E00-E34, E65-E88)	Entre 1 y 4 años	0,0	0,0	0,0	0,0	0,0	0,0	0,0	0,0	0,0	0,0	0,0
	Menores de 1 año	0,0	0,0	0,0	0,0	0,0	0,0	0,0	0,0	0,0	0,0	0,0

Fuente: Bodega de Datos SISPRO 2017

En el municipio de Oporapa Huila no se presentaron mortalidades infantiles por eventos de enfermedades endocrinas, nutricionales y metabólicas en el periodo de 2005 a 2015.

Subgrupo de las enfermedades del sistema nervioso.

Tabla 23. Número de Mortalidad Infantil y Niñez por Enfermedades del Sistema Nervioso, Municipio de Oporapa 2005 – 2015

Subgrupos de causas de muerte según lista de tabulación para la mortalidad infantil y del niño (67 causas)	Grupos de edad	2005	2006	2007	2008	2009	2010	2011	2012	2013	2014	2015
		Número Absoluto	Número Absoluto	Número Absoluto	Número Absoluto	Número Absoluto	Número Absoluto	Número Absoluto	Número Absoluto	Número Absoluto	Número Absoluto	Número Absoluto
Meningitis (G00-G03)	Menores de 5 años	0,0	0,0	0,0	0,0	0,0	0,0	0,0	0,0	0,0	0,0	0,0
	Entre 1 y 4 años	0,0	0,0	0,0	0,0	0,0	0,0	0,0	0,0	0,0	0,0	0,0
	Menores de 1 año	0,0	0,0	0,0	0,0	0,0	0,0	0,0	0,0	0,0	0,0	0,0
Resto de enfermedades del sistema nervioso (G04-G98)	Menores de 5 años	0,0	0,0	0,0	0,0	0,0	0,0	0,0	0,0	0,0	1	0,0
	Entre 1 y 4 años	0,0	0,0	0,0	0,0	0,0	0,0	0,0	0,0	0,0	0,0	0,0
	Menores de 1 año	0,0	0,0	0,0	0,0	0,0	0,0	0,0	0,0	0,0	1	0,0

Fuente: Bodega de Datos SISPRO 2017

En cuanto a las muertes por las enfermedades del sistema nervioso en el municipio de Oporapa Huila durante el periodo de 2005 al 2014, se registra defunción en el año 2014 por resto de enfermedades del sistema nervioso en menor de un año.

Subgrupo mortalidad por enfermedades del oído y de la apófisis mastoides.



Tabla 24. Número de Muertes en la Infancia y la Niñez, por Enfermedades del Oído y de la Apófisis Mastoides, Municipio de Oporapa 2005 - 2015

Subgrupos de causas de muerte según lista de tabulación para la mortalidad infantil y del niño (67 causas)	Grupos de edad	Número Absoluto 2005	Número Absoluto 2006	Número Absoluto 2007	Número Absoluto 2008	Número Absoluto 2009	Número Absoluto 2010	Número Absoluto 2011	Número Absoluto 2012	Número Absoluto 2013	Número Absoluto 2014	Número Absoluto 2015
Enfermedades del oído y la apófisis mastoides	Menores de 5 años	0,0	0,0	0,0	0,0	0,0	0,0	0,0	0,0	0,0	0,0	0,0
	Entre 1 a 4 años	0,0	0,0	0,0	0,0	0,0	0,0	0,0	0,0	0,0	0,0	0,0
	Menor de 1 año	0,0	0,0	0,0	0,0	0,0	0,0	0,0	0,0	0,0	0,0	0,0

Fuente: Bodega de Datos SISPRO 2017

En el periodo comprendido entre los años 2005 al 2015 no se ha presentado mortalidad en la infancia y la niñez por enfermedades del oído y de apófisis mastoides en el municipio de Oporapa.

Subgrupo de las enfermedades del sistema Circulatorio

Tabla 25. Número Absoluto de Mortalidad Infantil y Niñez por Enfermedades del Sistema Circulatorio, Municipio de Oporapa 2005-2015

Subgrupos de causas de muerte según lista de tabulación para la mortalidad infantil y del niño (67 causas)	Grupos de edad	Número Absoluto 2005	Número Absoluto 2006	Número Absoluto 2007	Número Absoluto 2008	Número Absoluto 2009	Número Absoluto 2010	Número Absoluto 2011	Número Absoluto 2012	Número Absoluto 2013	Número Absoluto 2014	Número Absoluto 2015
Enfermedades del Sistema Circulatorio	Menores de 5 años	0,0	0,0	0,0	0,0	0,0	0,0	0,0	0,0	0,0	0,0	0,0
	Entre 1 y 4 años	0,0	0,0	0,0	0,0	0,0	0,0	0,0	0,0	0,0	0,0	0,0
	Menores de 1 año	0,0	0,0	0,0	0,0	0,0	0,0	0,0	0,0	0,0	0,0	0,0

Fuente: Bodega de Datos SISPRO 2017



En el periodo comprendido entre los años 2005 al 2015 no se ha presentado mortalidad en la infancia y la niñez por enfermedades del sistema Circulatorio en el municipio de Oporapa.

Subgrupo de las enfermedades del sistema respiratorio

Tabla 26. Número de mortalidad infantil por enfermedades del sistema respiratorio, Municipio de Oporapa 2005 - 2015

Subgrupos de causas de muerte según lista de tabulación para la mortalidad infantil y del niño (67 causas)	Grupos de edad	Número Absoluto 2005	Número Absoluto 2006	Número Absoluto 2007	Número Absoluto 2008	Número Absoluto 2009	Número Absoluto 2010	Número Absoluto 2011	Número Absoluto 2012	Número Absoluto 2013	Número Absoluto 2014	Número Absoluto 2015
Neumonía (J12-J18)	Menores de 5 años	1	0,0	0,0	0,0	0,0	0,0	0,0	0,0	0,0	0,0	0,0
	Entre 1 y 4 años	0,0	0,0	0,0	0,0	0,0	0,0	0,0	0,0	0,0	0,0	0,0
	Menores de 1 año	1	0,0	0,0	0,0	0,0	0,0	0,0	0,0	0,0	0,0	0,0
Otras infecciones respiratorias agudas (J00-J11, J20-J22)	Menores de 5 años	0,0	0,0	0,0	0,0	0,0	0,0	0,0	0,0	0,0	0,0	0,0
	Entre 1 y 4 años	0,0	0,0	0,0	0,0	0,0	0,0	0,0	0,0	0,0	0,0	0,0
	Menores de 1 año	0,0	0,0	0,0	0,0	0,0	0,0	0,0	0,0	0,0	0,0	0,0
Resto de enfermedades del sistema respiratorio (J30-J98)	Menores de 5 años	0,0	0,0	0,0	0,0	0,0	1	0,0	0,0	0,0	0,0	1
	Entre 1 y 4 años	0,0	0,0	0,0	0,0	0,0	0,0	0,0	0,0	0,0	0,0	1
	Menores de 1 año	0,0	0,0	0,0	0,0	0,0	1	0,0	0,0	0,0	0,0	0,0

Fuente: Bodega de Datos SISPRO 2017

De acuerdo a lo analizado en el subgrupo de las enfermedades del sistema respiratorio en el municipio de Oporapa Huila, se presentaron defunciones por neumonía en el año 2005, en el resto de enfermedades del sistema respiratorio se presentó mortalidad en el año 2010 y 2015.

Subgrupo de las enfermedades del Sistema Digestivo.



**Tabla 27. Número Enfermedades del Sistema Digestivo, Municipio de Oporapa
2005 -2015**

Subgrupos de causas de muerte según lista de tabulación para la mortalidad infantil y del niño (67 causas)	Grupos de edad	Número Absoluto 2005	Número Absoluto 2006	Número Absoluto 2007	Número Absoluto 2008	Número Absoluto 2009	Número Absoluto 2010	Número Absoluto 2011	Número Absoluto 2012	Número Absoluto 2013	Número Absoluto 2014	Número Absoluto 2015
Enfermedades del Sistema Digestivo	Menores de 5 años	1	0,0	0,0	0,0	0,0	0,0	0,0	0,0	0,0	0,0	0,0
	Entre 1 y 4 años	1	0,0	0,0	0,0	0,0	0,0	0,0	0,0	0,0	0,0	0,0
	Menores de 1 año	0,0	0,0	0,0	0,0	0,0	0,0	0,0	0,0	0,0	0,0	0,0

Fuente: Bodega de Datos SISPRO 2017

En el subgrupo de las enfermedades del sistema digestivo en el municipio de Oporapa, se presentaron defunciones por esta causa en el año 2005.

Subgrupo de las enfermedades del Sistema Genitourinario.

Tabla 28. Número Enfermedades del Sistema Genitourinario Municipio de Oporapa 2005 -2015

Subgrupos de causas de muerte según lista de tabulación para la mortalidad infantil y del niño (67 causas)	Grupos de edad	Número Absoluto 2005	Número Absoluto 2006	Número Absoluto 2007	Número Absoluto 2008	Número Absoluto 2009	Número Absoluto 2010	Número Absoluto 2011	Número Absoluto 2012	Número Absoluto 2013	Número Absoluto 2014	Número Absoluto 2015
Enfermedades del Sistema Genitourinario	Menores de 5 años	0,0	0,0	0,0	0,0	0,0	0,0	0,0	0,0	0,0	0,0	0,0
	Entre 1 y 4 años	0,0	0,0	0,0	0,0	0,0	0,0	0,0	0,0	0,0	0,0	0,0
	Menores de 1 año	0,0	0,0	0,0	0,0	0,0	0,0	0,0	0,0	0,0	0,0	0,0

Fuente: Bodega de Datos SISPRO 2017



En el subgrupo de las enfermedades del sistema genitourinario en el municipio de Oporapa Huila, no se han presentado defunciones por esta causa durante el periodo analizado.

Subgrupo de ciertas afecciones originadas en el periodo perinatal.

Tabla 29. Número por Ciertas Afecciones Originadas en el Periodo Perinatal, Municipio de Oporapa 2005 -2015

Subgrupos de causas de muerte según lista de tabulación para la mortalidad infantil y del niño (67 causas)	Grupos de edad	Número Absoluto 2005	Número Absoluto 2006	Número Absoluto 2007	Número Absoluto 2008	Número Absoluto 2009	Número Absoluto 2010	Número Absoluto 2011	Número Absoluto 2012	Número Absoluto 2013	Número Absoluto 2014	Número Absoluto 2015
Feto y recién nacido afectado por factores maternos y por complicaciones del embarazo, del trabajo de parto y del parto (P00-P04)	Menores de 5 años	0,0	0,0	0,0	1	0,0	0,0	0,0	1	0,0	0,0	0,0
	Entre 1 y 4 años	0,0	0,0	0,0	0,0	0,0	0,0	0,0	0,0	0,0	0,0	0,0
	Menores de 1 año	0,0	0,0	0,0	1	0,0	0,0	0,0	1	0,0	0,0	0,0
Trastornos relacionados con la duración de la gestación y el crecimiento fetal (P05-P08)	Menores de 5 años	0,0	0,0	0,0	0,0	0,0	0,0	0,0	0,0	1	0,0	0,0
	Entre 1 y 4 años	0,0	0,0	0,0	0,0	0,0	0,0	0,0	0,0	0,0	0,0	0,0
	Menores de 1 año	0,0	0,0	0,0	0,0	0,0	0,0	0,0	0,0	1	0,0	0,0
Traumatismo del nacimiento (P10-P15)	Menores de 5 años	0,0	0,0	0,0	0,0	0,0	0,0	0,0	0,0	0,0	0,0	0,0
	Entre 1 y 4 años	0,0	0,0	0,0	0,0	0,0	0,0	0,0	0,0	0,0	0,0	0,0
	Menores de 1 año	0,0	0,0	0,0	0,0	0,0	0,0	0,0	0,0	0,0	0,0	0,0
Hipoxia intrauterina y asfixia del nacimiento (P20-P21)	Menores de 5 años	0,0	0,0	0,0	0,0	0,0	1	0,0	0,0	0,0	0,0	0,0
	Entre 1 y 4 años	0,0	0,0	0,0	0,0	0,0	0,0	0,0	0,0	0,0	0,0	0,0
	Menores de 1 año	0,0	0,0	0,0	0,0	0,0	1	0,0	0,0	0,0	0,0	0,0
Dificultad respiratoria del recién nacido (P22)	Menores de 5 años	1	1	1	0,0	0,0	1	0,0	0,0	0,0	1	0,0
	Entre 1 y 4 años	0,0	0,0	0,0	0,0	0,0	0,0	0,0	0,0	0,0	0,0	0,0
	Menores de 1 año	1	1	1	0,0	0,0	1	0,0	0,0	0,0	1	0,0
Neumonía congénita (P23)	Menores de 5 años	0,0	0,0	0,0	0,0	0,0	0,0	0,0	0,0	0,0	0,0	0,0
	Entre 1 y 4 años	0,0	0,0	0,0	0,0	0,0	0,0	0,0	0,0	0,0	0,0	0,0
	Menores de 1 año	0,0	0,0	0,0	0,0	0,0	0,0	0,0	0,0	0,0	0,0	0,0



Otras afecciones respiratorias del recién nacido (P24-P28)	Menores de 5 años	1	1	0,0	2	1	1	0,0	0,0	0,0	0,0	1
	Entre 1 y 4 años	0,0	0,0	0,0	0,0	0,0	0,0	0,0	0,0	0,0	0,0	0,0
	Menores de 1 año	1	1	0,0	2	1	1	0,0	0,0	0,0	0,0	1
Sepsis bacteriana del recién nacido (P36)	Menores de 5 años	0,0	0,0	0,0	0,0	0,0	0,0	0,0	0,0	0,0	0,0	0,0
	Entre 1 y 4 años	0,0	0,0	0,0	0,0	0,0	0,0	0,0	0,0	0,0	0,0	0,0
	Menores de 1 año	0,0	0,0	0,0	2	1	0,0	0,0	0,0	0,0	0,0	0,0
Onfalitis del recién nacido con o sin hemorragia leve (P38)	Menores de 5 años	0,0	0,0	0,0	0,0	0,0	0,0	0,0	0,0	0,0	0,0	0,0
	Entre 1 y 4 años	0,0	0,0	0,0	0,0	0,0	0,0	0,0	0,0	0,0	0,0	0,0
	Menores de 1 año	0,0	0,0	0,0	0,0	0,0	0,0	0,0	0,0	0,0	0,0	0,0
Trastornos hemorrágicos y hematológicos del feto y del recién nacido (P50-P61)	Menores de 5 años	0,0	0,0	0,0	0,0	0,0	1	0,0	0,0	0,0	0,0	0,0
	Entre 1 y 4 años	0,0	0,0	0,0	0,0	0,0	0,0	0,0	0,0	0,0	0,0	0,0
	Menores de 1 año	0,0	0,0	0,0	0,0	0,0	1	0,0	0,0	0,0	0,0	0,0
Resto de afecciones perinatales (P29, P35, P37, P39, P70-P96)	Menores de 5 años	0,0	0,0	0,0	0,0	0,0	0,0	0,0	0,0	0,0	0,0	0,0
	Entre 1 y 4 años	0,0	0,0	0,0	0,0	0,0	0,0	0,0	0,0	0,0	0,0	0,0
	Menores de 1 año	0,0	1	0,0	0,0	0,0	0,0	0,0	0,0	0,0	1	0,0

Fuente: Bodega de Datos SISPRO 2017

En el subgrupo de las mortalidades por ciertas afecciones originadas en el periodo perinatal, para el municipio de Oporapa, se puede evidenciar que son la principal causa de mortalidad para la niñez, eventos como la dificultad respiratoria del recién nacido, otras afecciones del respiratorias del recién nacido y el resto de afecciones perinatales, son los eventos que más elevan la tasa de mortalidad, algunos de estos eventos se han venido presentando de manera consecutiva desde 2005 al 2015.

Subgrupo de malformaciones congénitas, deformidades y anomalías cromosómicas.



Tabla 30. Número Absoluto de Mortalidad por Malformaciones Congénitas, Deformidades y Anomalías Cromosómicas, Municipio de Oporapa 2005 - 2015

Subgrupos de causas de muerte según lista de tabulación para la mortalidad infantil y del niño (67 causas)	Grupos de edad	Número Absoluto 2005	Número Absoluto 2006	Número Absoluto 2007	Número Absoluto 2008	Número Absoluto 2009	Número Absoluto 2010	Número Absoluto 2011	Número Absoluto 2012	Número Absoluto 2013	Número Absoluto 2014	Número Absoluto 2015
Hidrocéfalo congénito y espina bífida (Q03, Q05)	Menores de 5 años	0,0	0,0	0,0	0,0	0,0	0,0	0,0	0,0	0,0	0,0	0,0
	Entre 1 y 4 años	0,0	0,0	0,0	0,0	0,0	0,0	0,0	0,0	0,0	0,0	0,0
	Menores de 1 año	0,0	0,0	0,0	0,0	0,0	0,0	0,0	0,0	0,0	0,0	0,0
Otras malformaciones congénitas del sistema nervioso (Q00-Q02, Q04, Q06-Q07)	Menores de 5 años	0,0	0,0	1	0,0	0,0	0,0	0,0	0,0	0,0	0,0	1
	Entre 1 y 4 años	0,0	0,0	0,0	0,0	0,0	0,0	0,0	0,0	0,0	0,0	0,0
	Menores de 1 año	0,0	0,0	1	0,0	0,0	0,0	0,0	1	0,0	1	1
Malformaciones congénitas del corazón (Q20-Q24)	Menores de 5 años	2	0,0	0,0	0,0	1	1	0,0	1	0,0	1	0,0
	Entre 1 y 4 años	1	0,0	0,0	0,0	0,0	0,0	0,0	0,0	0,0	0,0	0,0
	Menores de 1 año	1	0,0	0,0	0,0	1	1	0,0	1	0,0	1	0,0
Otras malformaciones congénitas del sistema circulatorio (Q25-Q28)	Menores de 5 años	0,0	0,0	0,0	0,0	0,0	0,0	0,0	0,0	0,0	0,0	0,0
	Entre 1 y 4 años	0,0	0,0	0,0	0,0	0,0	0,0	0,0	0,0	0,0	0,0	0,0
	Menores de 1 año	0,0	0,0	0,0	0,0	0,0	0,0	0,0	0,0	0,0	0,0	0,0
Síndrome de Down y otras anomalías cromosómicas (Q90-Q99)	Menores de 5 años	0,0	0,0	0,0	0,0	0,0	0,0	0,0	0,0	0,0	0,0	0,0
	Entre 1 y 4 años	0,0	0,0	0,0	0,0	0,0	0,0	0,0	0,0	0,0	0,0	0,0
	Menores de 1 año	0,0	0,0	0,0	0,0	0,0	0,0	0,0	0,0	0,0	0,0	0,0
Otras malformaciones congénitas (Q30-Q89)	Menores de 5 años	0,0	0,0	0,0	0,0	0,0	0,0	0,0	0,0	0,0	0,0	0,0
	Entre 1 y 4 años	0,0	0,0	0,0	0,0	0,0	0,0	0,0	0,0	0,0	0,0	0,0
	Menores de 1 año	0,0	0,0	0,0	0,0	0,0	0,0	0,0	0,0	0,0	0,0	0,0

Fuente: Bodega de Datos SISPRO 2017

Para el periodo de estudio analizado 2005 a 2015, la subcausa más común de mortalidad son las malformaciones congénitas del corazón con presencia en los años 2005 (2 casos), 2007, 2009, 2010, 2012 y 2014. Para el año 2015 se presentó una defunción por otras malformaciones congénitas del sistema nervioso en la población menor de 1 año.



Subgrupo de signos síntomas y hallazgos anormales clínicos y de laboratorio, no clasificados en otra parte.

Tabla 31. Número de Mortalidad por Signos, Síntomas y Hallazgos Anormales Clínicos y de Laboratorio, no Clasificados en Otra Parte Municipio de Oporapa 2005 - 2015

Subgrupos de causas de muerte según lista de tabulación para la mortalidad infantil y del niño (67 causas)	Grupos de edad	Número Absoluto 2005	Número Absoluto 2006	Número Absoluto 2007	Número Absoluto 2008	Número Absoluto 2009	Número Absoluto 2010	Número Absoluto 2011	Número Absoluto 2012	Número Absoluto 2013	Número Absoluto 2014	Número Absoluto 2015
Síndrome de muerte súbita infantil (R95)	Menores de 5 años	0,0	0,0	0,0	0,0	0,0	0,0	0,0	0,0	0,0	0,0	0,0
	De 1 a 4 años	0,0	0,0	0,0	0,0	0,0	0,0	0,0	0,0	0,0	0,0	0,0
	Menores de 1 año	0,0	0,0	0,0	0,0	0,0	0,0	0,0	0,0	0,0	0,0	0,0
Otros síntomas, signos y hallazgos anormales clínicos y de laboratorio, no clasificados en otra parte (R00-R94, R96-R99)	Menores de 5 años	0,0	1	0,0	0,0	0,0	0,0	0,0	0,0	0,0	0,0	0,0
	Entre 1 y 4 años	0,0	0,0	0,0	0,0	0,0	0,0	0,0	0,0	0,0	0,0	0,0
	Menores de 1 año	0,0	1	0,0	0,0	0,0	0,0	0,0	0,0	0,0	0,0	0,0

Fuente: Bodega de Datos SISPRO 2017

El municipio de Oporapa la mortalidad por otros síntomas, signos y hallazgos anormales clínicos y de laboratorio, no clasificados en otra parte, reporto una defunción en menor de un año en el año 2006.

Subgrupo de Todas las Demás Enfermedades



Tabla 32. Número de Mortalidad Infantil y Niñez por Todas las Demás Enfermedades, Municipio de Oporapa 2005 -2015

Subgrupos de causas de muerte según lista de tabulación para la mortalidad infantil y del niño (67 causas)	Grupos de edad	2005	2006	2007	2008	2009	2010	2011	2012	2013	2014	2015
		Número Absoluto	Número Absoluto	Número Absoluto	Número Absoluto	Número Absoluto	Número Absoluto	Número Absoluto	Número Absoluto	Número Absoluto	Número Absoluto	Número Absoluto
Todas las Demás Enfermedades	Menores de 5 años	0,0	0,0	0,0	0,0	0,0	0,0	0,0	0,0	0,0	0,0	0,0
	Entre 1 y 4 años	0,0	0,0	0,0	0,0	0,0	0,0	0,0	0,0	0,0	0,0	0,0
	Menores de 1 año	0,0	0,0	0,0	0,0	0,0	0,0	0,0	0,0	0,0	0,0	0,0

Fuente: Bodega de Datos SISPRO 2017

En el municipio de Oporapa la mortalidad por todas las demás enfermedades, no reporto defunción durante el periodo analizado 2005 a 2015.

Subgrupo de causas externas de morbilidad y mortalidad.

Tabla 33. Número absoluto de Mortalidad Infantil y Niñez por Causas Externas de Morbilidad y Mortalidad, municipio de Oporapa 2005 -2015

Subgrupos de causas de muerte según lista de tabulación para la mortalidad infantil y del niño (67 causas)	Grupos de edad	2005	2006	2007	2008	2009	2010	2011	2012	2013	2014	2015
		Número Absoluto	Número Absoluto	Número Absoluto	Número Absoluto	Número Absoluto	Número Absoluto	Número Absoluto	Número Absoluto	Número Absoluto	Número Absoluto	Número Absoluto
Accidentes de transporte (V01-V99)	Menores de 5 años	1	0,0	0,0	0,0	0,0	0,0	0,0	0,0	0,0	0,0	0,0
	Entre 1 y 4 años	1	0,0	0,0	0,0	0,0	0,0	0,0	0,0	0,0	0,0	0,0
	Menores de 1 año	0,0	0,0	0,0	0,0	0,0	0,0	0,0	0,0	0,0	0,0	0,0
Ahogamiento y sumersión accidentales (W65-W74)	Menores de 5 años	0,0	0,0	0,0	1	0,0	0,0	0,0	0,0	1	1	0,0
	Entre 1 y 4 años	0,0	0,0	0,0	1	0,0	0,0	0,0	0,0	1	1	0,0
	Menores de 1 año	0,0	0,0	0,0	0,0	0,0	0,0	0,0	0,0	0,0	0,0	0,0
	Menores de 5 años	0,0	0,0	0,0	1	0,0	0,0	0,0	1	0,0	0,0	0,0
	Entre 1 y 4 años	0,0	0,0	0,0	0,0	0,0	0,0	0,0	0,0	0,0	0,0	0,0



Otros accidentes que obstruyen la respiración (W75-W84)	Menores de 1 año	0,0	0,0	0,0	1	0,0	0,0	0,0	1	0,0	0,0	0,0
Exposición al humo, fuego y llamas (X00-X09)	Menores de 5 años	0,0	0,0	0,0	0,0	0,0	0,0	0,0	0,0	0,0	0,0	0,0
	Entre 1 y 4 años	0,0	0,0	0,0	0,0	0,0	0,0	0,0	0,0	0,0	0,0	0,0
	Menores de 1 año	0,0	0,0	0,0	0,0	0,0	0,0	0,0	0,0	0,0	0,0	0,0
Envenenamiento accidental por, y exposición a sustancias nocivas (X85-Y09)	Menores de 5 años	0,0	0,0	0,0	0,0	0,0	0,0	0,0	0,0	0,0	0,0	0,0
	Entre 1 y 4 años	0,0	0,0	0,0	0,0	0,0	0,0	0,0	0,0	0,0	0,0	0,0
	Menores de 1 año	0,0	0,0	0,0	0,0	0,0	0,0	0,0	0,0	0,0	0,0	0,0
Todas las demás causas externas (W00-W64, W85-W99, X10-X39, X50-X84, Y10-Y89)	Menores de 5 años	0,0	0,0	0,0	0,0	0,0	0,0	0,0	0,0	0,0	0,0	0,0
	Entre 1 y 4 años	0,0	0,0	0,0	0,0	0,0	0,0	0,0	0,0	0,0	0,0	0,0
	Menores de 1 año	0,0	0,0	0,0	0,0	0,0	0,0	0,0	0,0	0,0	0,0	0,0

Fuente: Bodega de Datos SISPRO 2017

En el subgrupo de causas externas de morbilidad y mortalidad, se ha presentado mortalidad por los siguientes eventos; accidente de transporte en el año 2005, ahogamiento y sumersión accidental en los años 2008, 2013 y 2014, otros accidentes que obstruyen la respiración aportan defunciones en los años 2008 y 2012 en la población menor de 1 año.

2.1.4 Análisis de mortalidad – infantil y en la niñez.

Después de identificar las causas de muerte que se presentan con mayor frecuencia en la niñez, a continuación, se describe el comportamiento de la mortalidad materno – infantil y en la niñez a través de una tabla la estimación de la razón de razones de la mortalidad materna y la razón de las tasas de mortalidad neonatal, de mortalidad infantil, de mortalidad en la niñez, de mortalidad por EDA, de mortalidad por IRA y mortalidad por desnutrición crónica en los menores de cinco años de edad.

El municipio de Oporapa usa como valor de referencia el del departamento del Huila. Para la interpretación de los resultados se pueden tener en cuenta que:



Al estimar las la razón de razones y las razones de tasas, se obtendrán valores entre menos infinito y más infinito, donde la unidad representa ausencia de desigualdad; los valores por encima de uno indican que la entidad territorial presenta la peor situación que su referente en comparación (departamento del Huila) y los valores menores de uno indican una mejor situación para el municipio de Oporapa con respecto a la de comparación.

Para evitar la clasificación erróneamente de las entidades territoriales, se utilizará la estimación de los intervalos de confianza al 95% utilizando el método de Rothman, K.J.; Greenland, para identificar aquellos indicadores que se encuentran en peor o mejor situación con respecto a la unidad de referencia y la correspondiente semaforización.

Amarillo: Cuando la diferencia relativa es uno o el intervalo de confianza 95% atraviesa el uno, indica que no hay diferencias estadísticamente significativas entre el valor que toma el indicador en el municipio de Oporapa y el departamento del Huila.

Rojo: Cuando la diferencia relativa es mayor de uno y el intervalo de confianza 95% no atraviesa el uno, indica que el indicador es significativamente más alto en municipio de Oporapa comparado con el departamento del Huila.

Verde: Cuando la diferencia relativa es menor de uno y el intervalo de confianza 95% no atraviesa el uno, indica que el indicador es significativamente más bajo en municipio de Oporapa comparado con el departamento del Huila.

También aparecerá graficado con flechas el comportamiento de cada indicador a partir del año 2005 hasta el año 2015.

↘Indica que el indicador disminuyó con respecto al año anterior

↗Indica que el indicador aumentó con respecto al año anterior

-Indica que el indicador se mantuvo igual con respecto al año anterior



Tabla 34. Semaforización y Tendencia de la Mortalidad Materno Infantil y Niñez del Municipio de Oporapa 2005 -2015

Causa de muerte	Huila	Oporapa	Comportamiento									
			2006	2007	2008	2009	2010	2011	2012	2013	2014	2015
Razón de mortalidad materna	25,58	0,00	-	-	-	-	-	-	-	-	-	-
Tasa de mortalidad neonatal	6,65	9,52	↗	↘	↗	↘	↗	↘	↗	↘	↗	↘
Tasa de mortalidad infantil	9,52	9,52	↘	↘	↗	↘	↗	↘	↗	↘	↗	↘
Tasa de mortalidad en la niñez	12,43	14,29	↘	↘	↗	↘	↗	↘	↗	↘	↗	↘
Tasa de mortalidad por IRA en menores de cinco años	7,88	0,00	↘	-	-	-	-	-	-	-	-	-
Tasa de mortalidad por EDA en menores de cinco años	5,26	0,00	↘	-	-	-	-	-	-	-	-	-
Tasa de mortalidad por desnutrición en menores de cinco años	1,75	0,00	-	-	-	-	-	-	-	-	-	-

Fuente: Bodega de Datos SISPRO 2017

Como se puede apreciar en la tabla 34 de semaforización y tendencia de la mortalidad materno – infantil, para el año 2015 no hay diferencias estadísticamente significativamente, en el año los indicadores presentaron tendencia a disminuir respecto al año anterior.

Mortalidad Materna.

El municipio de Oporapa Huila durante el periodo de estudio de los años 2005 a 2015 no presentó mortalidad materna.



Figura 34. Razón de Mortalidad Materna Municipio de Oporapa Huila 2005 -2015

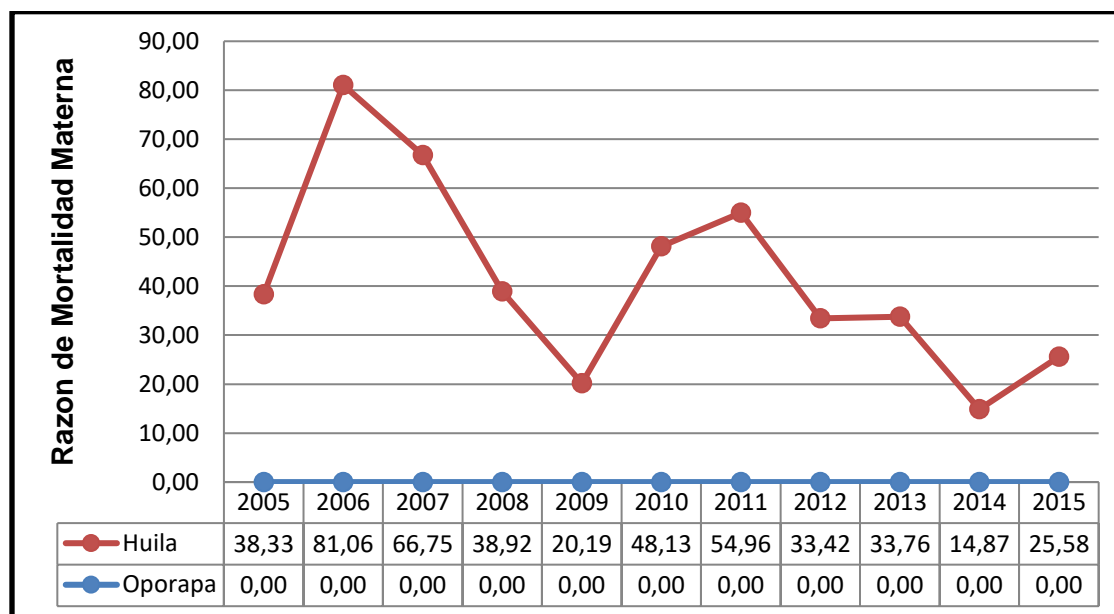

Fuente: Bodega de Datos SISPRO 2017

Mortalidad Neonatal

En el periodo analizado 2005 a 2015, en el municipio de Oporapa Huila, se presentó mortalidad neonatal en todos los años con excepción del año 2011, los picos más altos para el municipio han sido en los años 2008, 2009, 2010, y 2014 los cuales han superado el valor del indicador del Departamento, en especial el año 2008 con un 14,98 y el 2014 con unas 16,95 muertes por 1000 nacidos vivos.



Figura 35. Tasa de Mortalidad Neonatal, Municipio de Oporapa Huila 2005 -2015

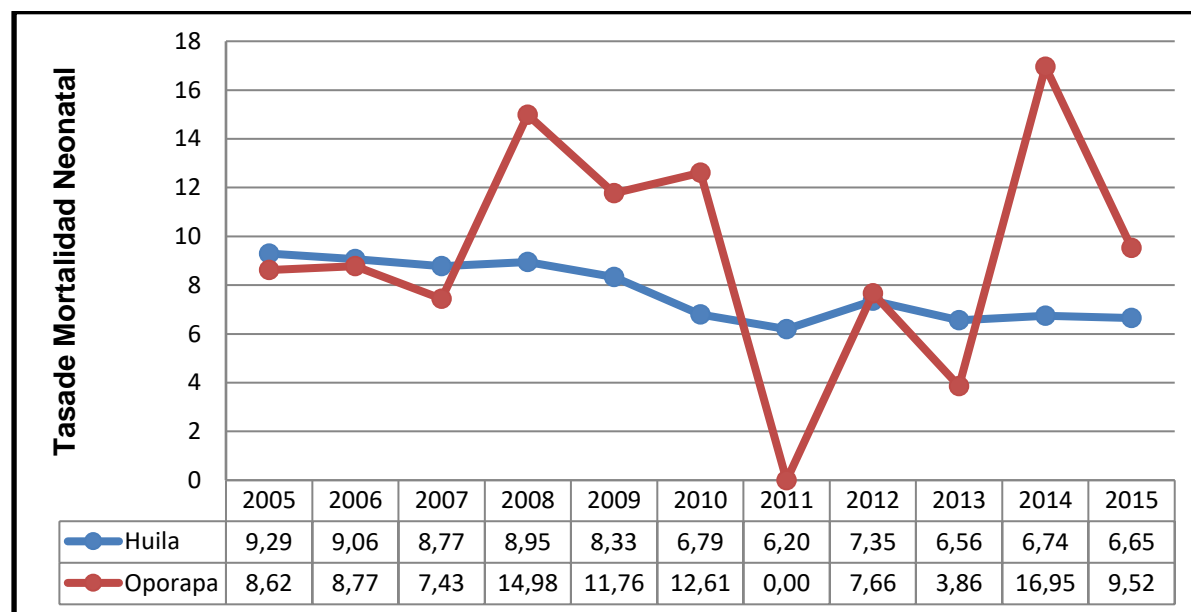

Fuente: Bodega de Datos SISPRO 2017

Mortalidad Infantil

La tasa de mortalidad Infantil para el municipio de Oporapa en el periodo 2005 a 2015, ha presentado variaciones ascendentes y descendentes en los años analizados, siendo más los años que superan en valor al indicador departamental, su máximo pico ha sido en los años 2005 con una tasa de mortalidad de 21,55, 2008 con un 22,47 y 2010 con un 25,21, para el año 2015 presenta igual tasa de mortalidad infantil que el departamento, 9,25 muertes por 1000 nacidos vivos.



Figura 36. Tasa de Mortalidad Infantil, Municipio de Oporapa Huila 2005 -2015

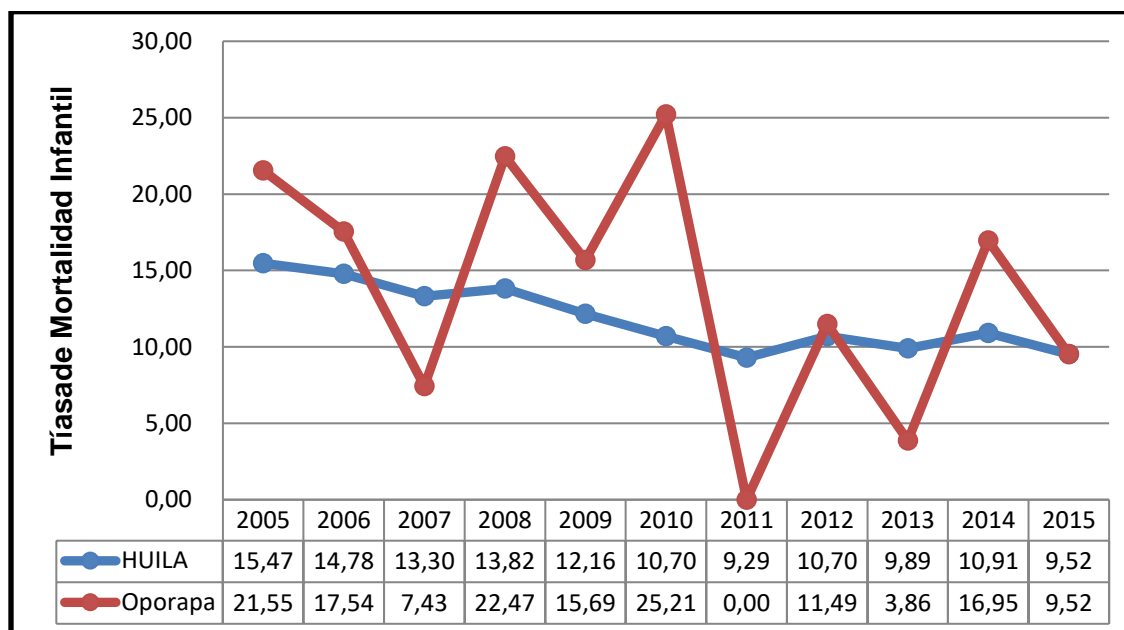

Fuente: Bodega de Datos SISPRO 2017

Mortalidad en la Niñez

La tasa de mortalidad en la niñez, en el municipio de Oporapa, se ha venido registrando de manera continua desde el año 2005 a 2015, el pico más alto lo registro el año 2005 con una tasa de 38,79 muertes por cada 100.000 menores de 5 años, los años 2008, 2010 y 2014 también han registrado tasa que superan el valor del indicador departamental. Para el año 2015, el municipio presenta la misma tasa de mortalidad en la niñez que el departamento, el cual tiene tendencia al descenso.



Figura 37. Tasa de Mortalidad en la Niñez, Municipio de Oporapa Huila 2005 -2015

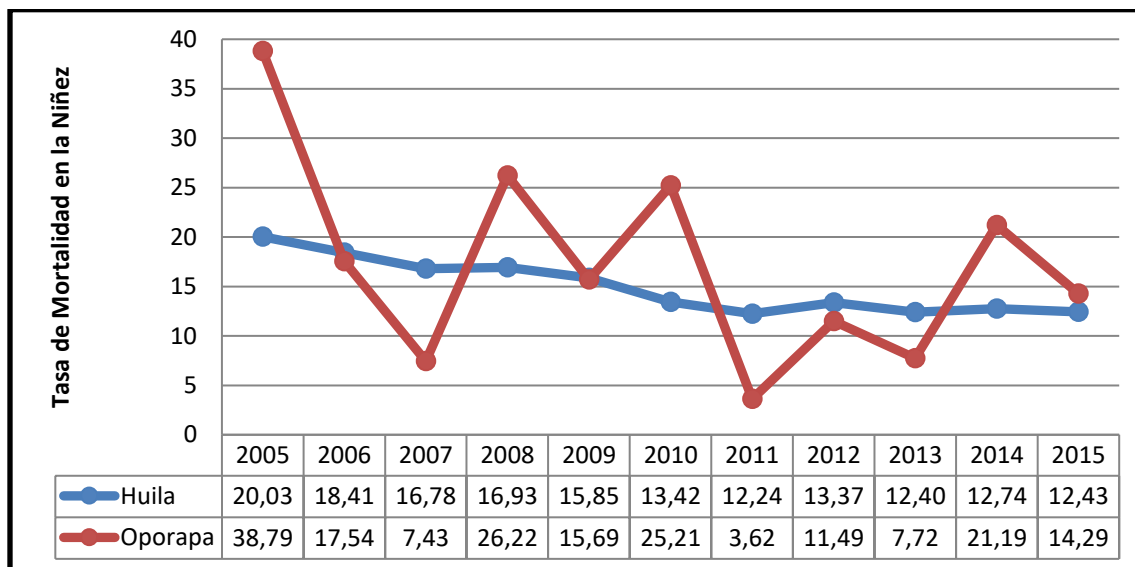

Fuente: Bodega de Datos SISPRO 2017

Mortalidad por Enfermedad Diarreica Aguda –EDA

En el municipio de Oporapa Huila, se presentó mortalidad por EDA, en el año 2005 superando el valor del indicador del Departamento del Huila. Sin presencia de este evento desde el 2006 al 2015.

Figura 38. Tasa de Mortalidad por EDA, Municipio de Oporapa Huila 2005 - 2015

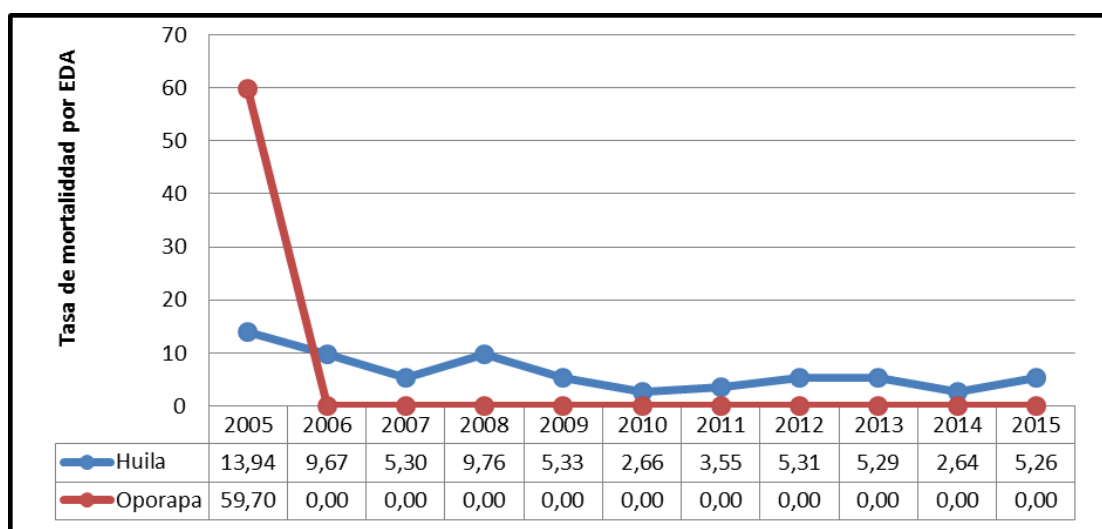



Fuente: Bodega de Datos SISPRO 2017

Mortalidad por Infección Respiratoria Aguda – IRA.

La figura 39, muestra el comportamiento de la mortalidad por IRA durante los años 2005 al 2015 en el municipio de Oporapa Huila, se evidencia que en el municipio se registró mortalidad por este evento en el año 2005, donde supero significativamente la tasa departamental, con unas 59,70 muertes por cada 100.000 menores de 5 años. Desde el 2006 al 2015 no se ha registrado eventos de mortalidad por IRA

Figura 39. Tasa de Mortalidad por IRA, Municipio De Oporapa Huila 2005-2015

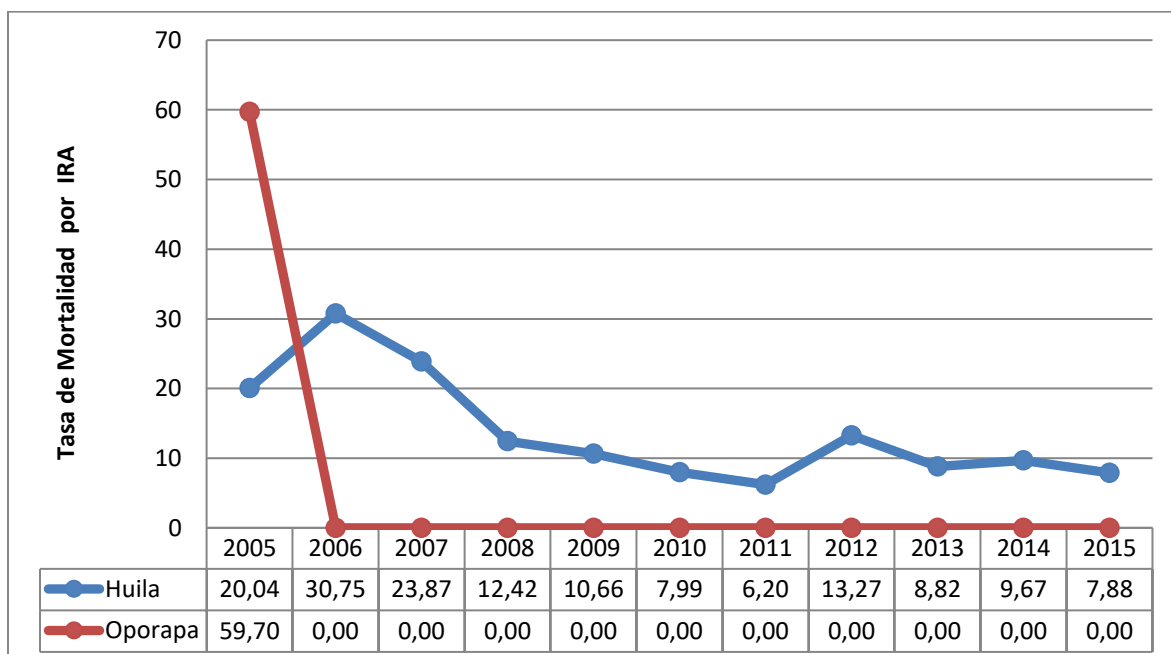

Fuente: Bodega de Datos SISPRO 2017

Mortalidad Por Desnutrición Crónica En Menores De 5 Años

Durante el periodo analizado 2005 – 2015 no se presentaron defunciones por desnutrición en menores de 5 años, en el municipio de Oporapa Huila. La tasa de mortalidad por DNT en el departamento lleva tendencia a la disminución.



Figura 40. Mortalidad por Desnutrición en Menores de 5 años, Municipio de Oporapa Huila 2005 -2015

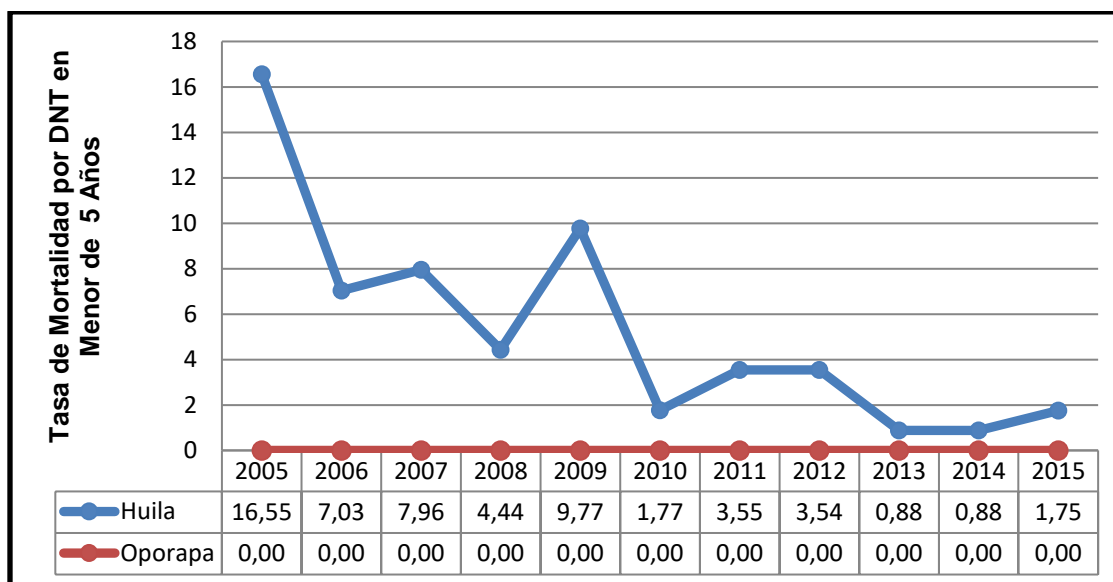

Fuente: Bodega de Datos SISPRO 2017

Determinantes Intermedios.

Por directrices Nacionales y Departamentales, el Municipio no realiza el análisis de los determinantes intermedios.

Los determinantes sociales de la salud son definidos como “aquellas características específicas del contexto social que afectan la salud y las formas en que las condiciones sociales se traducen en impactos de la salud” (World Health Organization CDSH 200. Toward a conceptual framework for analysis and action on the social determinants of health).

Determinantes Estructurales.

El determinante estructural se refiere a factores estructurales del sistema social que afectan de forma significativa a la estructura social, incluyendo como principales elementos el gobierno, políticas públicas, políticas sociales, valores sociales y culturales entre otros. En los determinantes estructurales de las desigualdades en salud, se



incluyen distintos ejes de desigualdad de la estructura social, en concreto, la clase social, la posición socioeconómica, el género y la etnia o la raza.

Etnia

Las etnias en Colombia se determinan como el conjunto de personas que comparten rasgos culturales, idioma, religión, celebración de ciertas festividades, expresiones artísticas como música, vestimenta, nexos históricos, tipo de alimentación, etcétera y, muchas veces, un territorio.

En el departamento del Huila estos grupos se encuentran concentrados en áreas de gran densidad poblacional ocupando en su mayoría zonas subnormales de la región.

En la siguiente tabla se evidencia que en el Municipio de Oporapa no se ha presentado eventos de mortalidad materna en el periodo analizado 2005 al 2015.

**Tabla 35. Indicador Razón de Mortalidad Materna, Municipio de Oporapa Huila
2009 - 2015**

ETNIA	2009	2010	2011	2012	2013	2014	2015
1 - INDÍGENA	0,0	0,0	0,0	0,0	0,0	0,0	0,0
5 - NEGRO, MULATO, AFROCOLOMBIANO O AFRODESCENDIENTE	0,0	0,0	0,0	0,0	0,0	0,0	0,0
6 - OTRAS ETNIAS	0,0	0,0	0,0	0,0	0,0	0,0	0,0
NO REPORTADO	0,0	0,0	0,0	0,0	0,0	0,0	0,0
Total, General	0,0	0,0	0,0	0,0	0,0	0,0	0,0

FUENTE: Bodega de Datos de SISPRO (SGD) – Registro de Estadísticas Vitales, 2005 - 2015



**Figura 41. Tasa de Mortalidad Materna por Etnia, Municipio de Oporapa Huila
2009 -2015**

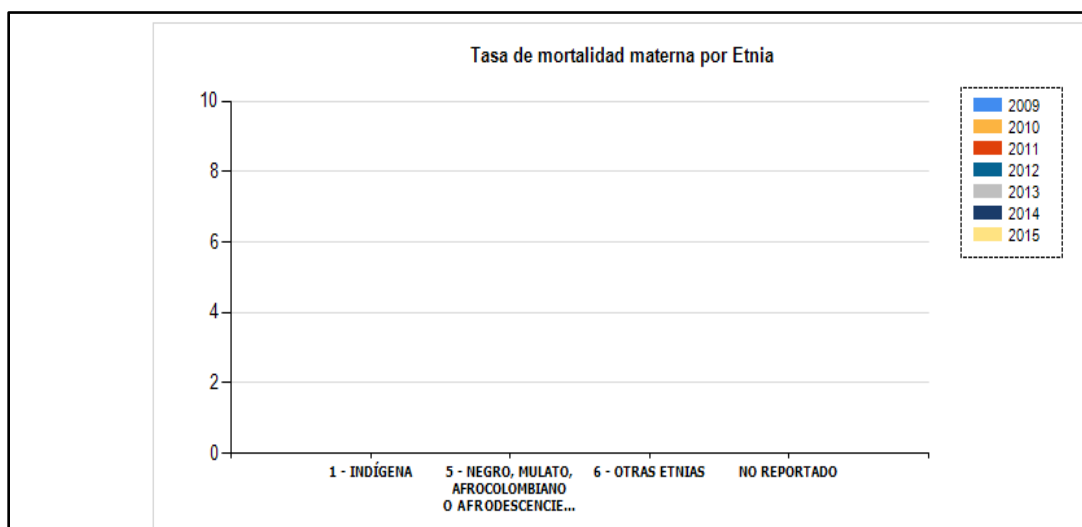

Fuente: Bodega de Datos de SISPRO (SGD) Registro de Estadísticas Vitales 2005-2015.

Mortalidad Neonatal por Etnia.

**Tabla 36. Indicadores Razón de Mortalidad Neonatal, por Etnias, Municipio de
Oporapa Huila 2009 -2015**

FUENTE: Bodega de Datos de SISPRO (SGD) – Registro de Estadísticas Vitales, 2005 - 2015

ETNIA	2009	2010	2011	2012	2013	2014	2015
1 - INDÍGENA	0,0	0,0	0,0	0,0	0,0	0,0	0,0
5 - NEGRO, MULATO, AFROCOLOMBIANO O AFRODESCENDIENTE	0,0	250,0	0,0	0,0	0,0	0,0	0,0
6 - OTRAS ETNIAS	12,35	4,35	0,0	7,66	3,86	16,95	9,52
NO REPORTADO	0,0	250,0	0,0	0,0	0,0	0,0	0,0
Total, General	11,76	12,61	0,0	7,66	3,86	16,95	9,52

En el periodo analizado en el municipio de Oporapa, 2009 al 2015, se presentó mortalidad neonatal en el 2005 en la etnia negro, mulato, afrocolombiano o afrodescendiente, otras



etnias han reportado defunciones en los años 2009 al 2015, exceptuando el año 2011 que no registra defunciones.

**Figura 42. Tasa de Mortalidad Neonatal por Etnia, Municipio de Oporapa Huila
2009 - 2015**

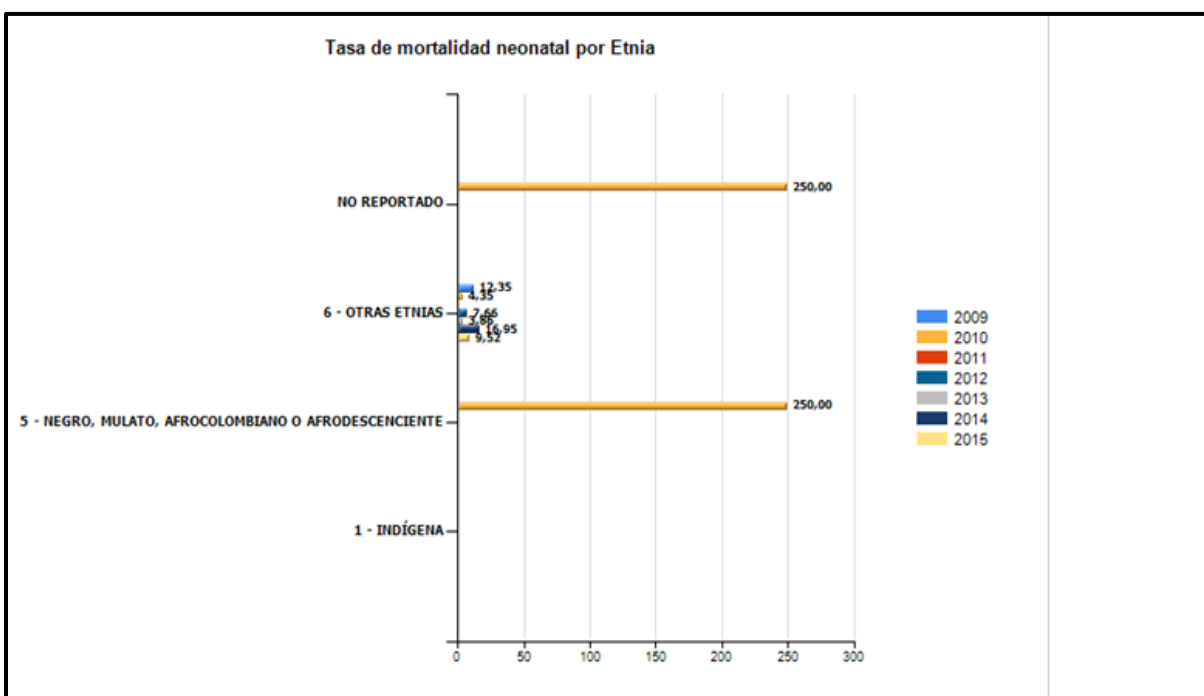

FUENTE: Bodega de Datos de SISPRO (SGD) – Registro de Estadísticas Vitales, 2005 – 2015

Área de Residencia

Mortalidad Materna

No se relacionan en el periodo analizado registro de mortalidad materna en el municipio de Oporapa Huila por área de residencia.



**Tabla 37. Indicadores Razón de Mortalidad Materna por Área de Residencia,
Municipio de Oporapa Huila 2009 - 2015**

Área Geográfica	2009	2010	2011	2012	2013	2014	2015
1 - CABECERA	0,0	0,0	0,0	0,0	0,0	0,0	0,0
2 - CENTRO POBLADO	0,0	0,0	0,0	0,0	0,0	0,0	0,0
3 - AREA RURAL DISPERSA	0,0	0,0	0,0	0,0	0,0	0,0	0,0
SIN INFORMACION	0,0	0,0	0,0	0,0	0,0	0,0	0,0
Total, General	0,0	0,0	0,0	0,0	0,0	0,0	0,0

FUENTE: Bodega de Datos de SISPRO (SGD) – Registro de Estadísticas Vitales, 2005 – 2015

**Figura 43. Razón de Mortalidad Materna por Área de Residencia, Municipio de
Oporapa Huila 2005 -2015**

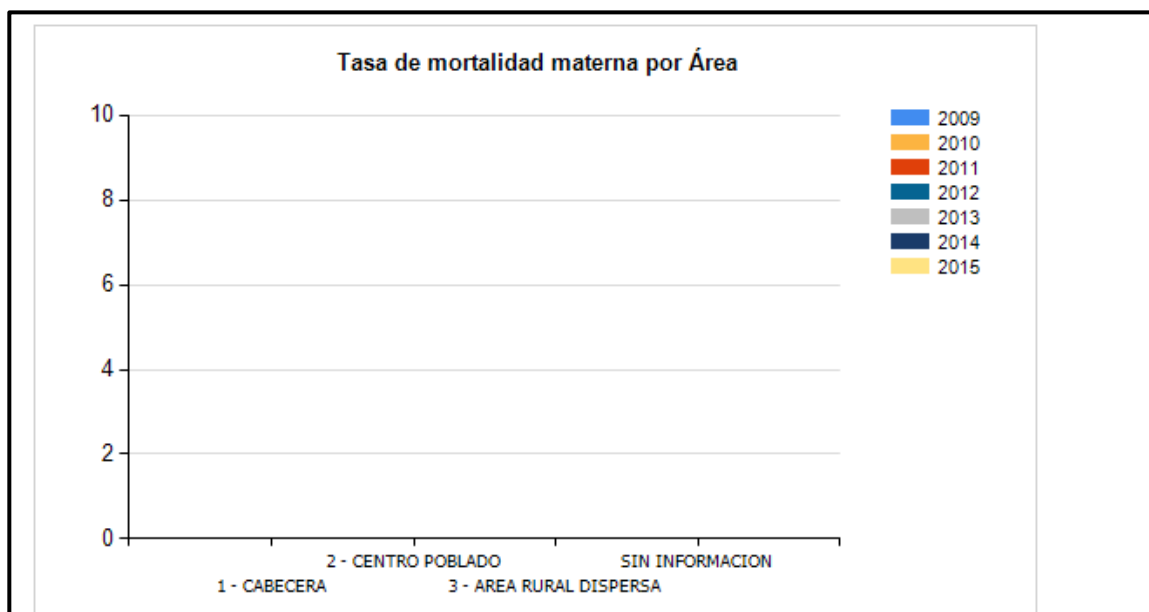

FUENTE: Bodega de Datos de SISPRO (SGD) – Registro de Estadísticas Vitales, 2005 – 2015

Área de Residencia Mortalidad Neonatal.

Se observa que la tasa de mortalidad neonatal del municipio de Oporapa por área de residencia, ocurren en diferentes zonas del municipio, siendo la cabecera municipal y el área rural dispersa la que más mortalidades aporta en los años analizados 2009 – 2015.



Tabla 38. Indicadores Razón de Mortalidad Neonatal por Área de Residencia del Municipio de Oporapa Huila 2009 - 2015

Área Geográfica	2009	2010	2011	2012	2013	2014	2015
1 - CABECERA	33,33	25,64	0,0	37,74	0,0	48,78	0,0
2 - CENTRO POBLADO	0,0	0,0	0,0	0,0	0,0	37,04	0,0
3 - AREA RURAL DISPERSA	6,76	11,76	0,0	0,0	6,37	0,0	15,87
SIN INFORMACION	0,0	0,0	0,0	0,0	0,0	0,0	0,0
Total, General	11,76	12,61	0,0	7,66	3,86	16,95	9,52

FUENTE: Bodega de Datos de SISPRO (SGD) – Registro de Estadísticas Vitales, 2005 – 2015

Figura 44. Razón de Mortalidad Neonatal por Área de Residencia, Municipio de Oporapa Huila 2009- 2015

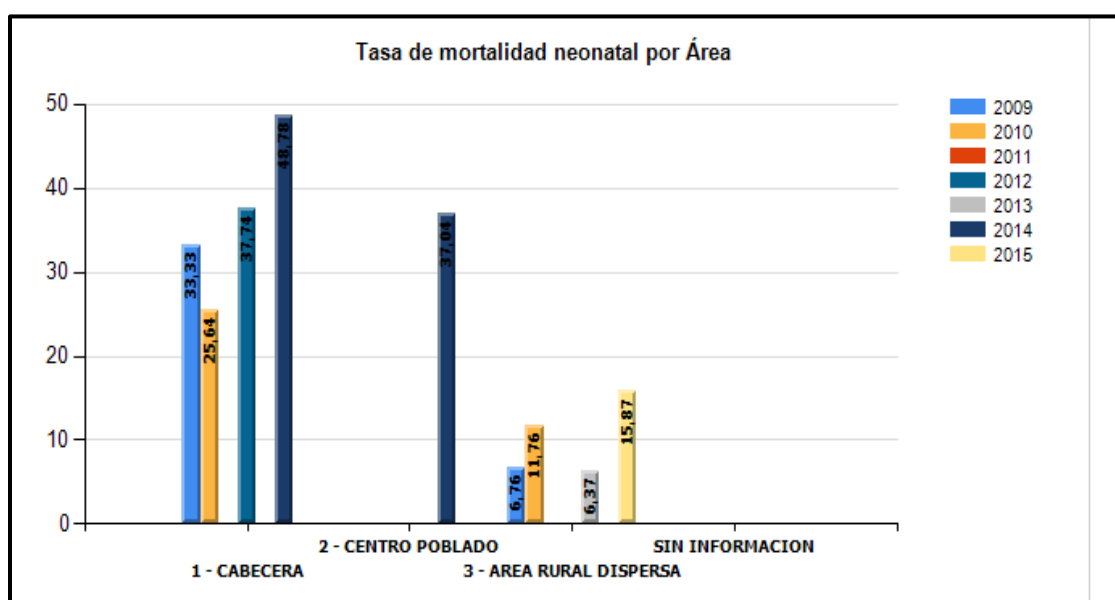

FUENTE: Bodega de Datos de SISPRO (SGD) – Registro de Estadísticas Vitales, 2005 – 2015

2.1.5 Identificación de prioridades identificadas por mortalidad general, específica y materno – infantil y de la niñez.



Tabla 39. Identificación de Prioridades en Salud, Municipio de Oporapa Huila 2015

	Causa de mortalidad identificada	Valor Del Indicador En La Entidad Territorial (OPORAPA)	Valor Del Indicador En La Entidad Territorial De Referencia (HUILA)	Tendencia A Través Del Tiempo 2005 Al 2015	Grupos de Riesgo (MIAS)
Mortalidad general por grandes causas	enfermedades del sistema circulatorio (población/Hombres)	237,4	180,32	Tendencia aumento	001
	Neoplasias(Mujeres)	163,4	111,58	Tendencia aumento	007
	Las demás causas (hombres)	133,9	145,75	Tendencia aumento	000
	Causas Externas (hombres)	32,8	66,77	Mantiene la Tendencia	012
Mortalidad específica por subgrupo	Tumor maligno del cuerpo del útero	25,57	1,72	Tendencia al aumento	007
	Tumor maligno de la mama de la mujer	41,25	13,68	Tendencia al aumento	007
	Enfermedad Isquémica del corazón	2017,52	96,99	Tendencia al aumento	001
	Enfermedades crónicas vías respiratorias inferiores	47,56	38,65	Tendencia al aumento	002
Mortalidad materno-infantil: 16 grandes causas	Enfermedades del sistema Respiratorio	52,91	12,26	Tendencia al aumento	002
	Ciertas afecciones originadas en el periodo perinatal	52,91	77,96	Tendencia a la disminución	008
	Malformaciones congénitas, deformidades y anomalías cromosómicas	52,91	67,45	Tendencia a la disminución	008
Mortalidad materno infantil y en la niñez: Indicadores trazadores	Tasa de mortalidad neonatal	9,52	6,65	Tendencia a la disminución	008
	Tasa de mortalidad Infantil	9,52	9,52	Tendencia a la disminución	008
	Tasa de mortalidad niñez	14,29	12,43	Tendencia a la disminución	008

FUENTE: Bodega de Datos de SISPRO (SGD) – Registro de Estadísticas Vitales, 2005 – 2015



CONCLUSIONES

Durante el periodo de estudio años 2005 al 2015, las enfermedades del sistema circulatorio siguen siendo la principal causa de mortalidad en el municipio de Oporapa, afectando de manera proporcionada a hombres como a mujeres, seguido está la mortalidad por las demás causas la cual se evidencia más en la población masculina. Las neoplasias ocupan un tercer lugar donde la población femenina es la que más mortalidad aporta en este evento.

Las enfermedades que generan AVPP para el 2015 en el municipio de Oporapa, como primera causa aparece las demás causas con 321 años potencialmente perdidos, como segunda causa figuran las neoplasias con 257 AVPP y como tercera causa las enfermedades del sistema circulatorio con 257 AVPP.

En la población masculina la primera causa son las demás Causas con 3140 AVPP, seguido de las causas externas con 96 AVPP. En la población femenina la primera causa de AVPP son las neoplasias con 234 AVPP, con tendencia a aumentar en el 2015, seguido de las demás causas con 181 AVPP.

Para las mortalidades por subcausas para el 2015, en las enfermedades transmisibles no se presentaron eventos en la población masculina como en la femenina.

En el grupo de las neoplasias la primera causa de mortalidad es el tumor maligno de la mama con una tasa de 41,25 por 100.000 habitantes, afectando a la población femenina. El tumor maligno del cuerpo del útero fue la segunda causa de mortalidad, la cual también afecta a la población femenina, con una tasa de 25,57. Y como tercera causa está el Tumor maligno de los órganos digestivos y del peritoneo, excepto estómago y colon, con una tasa de mortalidad de 23,67, evento que viene registrando mortalidad de forma continua desde el 2011, donde se evidencia que la población masculina ha sido la más afectada.

Dentro de las subcausas para las enfermedades del sistema circulatorio, las enfermedades isquémicas del corazón aportan el mayor número de defunciones el cual se ha presentado de forma consecutiva desde el año 2005 a 2015, y siendo estos dos



años los que han aportado la tasa de mortalidad más alta en este evento, 2005 con una tasa de mortalidad de 323,6 y el 2015 con 207,52 muertes por 100 habitantes, se evidencia que tanto la población masculina como la femenina se ha visto afectada. Para el 2015 las enfermedades cerebrovasculares siguen siendo la segunda causa de mortalidad en este grupo, manteniendo la tendencia.

Las mortalidades originadas por ciertas afecciones en el periodo perinatal se han presentado en algunos años de los estudiados, donde el principal evento que aporta mortalidad es el de Trastornos respiratorios específicos del período perinatal, en el 2015 con una tasa de 4,69 mortalidad por 1000 nacidos vivos.

Para las causas externas, los accidentes de tránsito se han venido presentando desde el 2005, con excepción del 2007, 2010 y 2012, donde el pico más alto lo presento en el año 2006 con un 33,69. Las agresiones (homicidios) se presentaron todos los años del periodo analizado con excepción del 2014 y 2015. Las lesiones autoinflingidas intencionalmente (suicidios), también han venido aportando mortalidad. Para el 2015 se presentaron eventos de accidente de tránsito, ahogamiento y sumersión accidental.

En las demás causas las enfermedades crónicas de las vías respiratorias inferiores aparecen como primera causa, presentándose de forma consecutiva desde el 2006 a 2015, en la población masculina como femenina. La diabetes mellitus también ha registrado mortalidad en los años analizados de forma intermitente, para el 2015 con una tasa de mortalidad de 12,18 por 100.000 habitantes, la cifra más baja registrada.

Para el 2015 evento como Enfermedades del sistema nervioso excepto meningitis, Resto de enfermedades del sistema respiratorio, Resto de enfermedades del sistema digestivo, Hiperplasia de la próstata, Malformaciones congénitas, deformidades y anomalías cromosómicas y Resto de las enfermedades aportaron mortalidad, algunos en el género masculino y otros en el femenino, en cifras menos significativas.



Para las causas de mortalidad PDSP, la Tasa de mortalidad ajustada por edad por tumor maligno de mama para el año 2015 del municipio de Oporapa, supero el valor del indicador del departamento.

En la población infantil (menores de 5 años) la principal causa de mortalidad son ciertas afecciones en el periodo perinatal con tendencia a disminuir en comparación con el año anterior, siendo la población masculina la más afectada, seguido están las malformaciones congénitas, deformidades y anomalías cromosómicas que mantienen la tendencia, para el 2015 también se presentó mortalidad por enfermedades del sistema respiratorio en la población menor de 5 años.

2.2. Análisis de morbilidad

Se realizará un análisis de la morbilidad agrupada, los eventos de alto costo, los eventos precursores y los eventos de notificación obligatoria, las fuentes información corresponde a los Registros Individuales de Prestación de Servicios – RIPS, bases de dato de alto costo, del Sistema de Vigilancia de la Salud Pública – SIVIGILA, y otra información que contribuya al análisis de la morbilidad en su territorio.

2.2.1 Principales causas de morbilidad

Para estimar las principales causas de morbilidad atendida se va utilizar la lista del estudio mundial de carga de la enfermedad agrupa los códigos CIE10 modificada por el MSPS, que permite analizar las siguientes categorías de causas: condiciones transmisibles y nutricionales; condiciones maternas perinatales; enfermedades no transmisibles; lesiones, donde además de las lesiones intencionales y no intencionales se incluirá todo lo relacionado con los traumatismos, envenenamientos y algunas otras consecuencias de las causas externas; condiciones mal clasificadas.



Morbilidad Atendida

Se realiza un análisis descriptivo de las frecuencias relativas de las principales causas de morbilidad en el municipio de Oporapa, por ciclo vital y sexo, la fuente información a utilizar corresponde al link de la bodega de datos de SISPRO. Los datos analizados por categorías, se describen a continuación, en la tabla 31, principales causas de morbilidad.



Tabla 40. Principales Causas de Morbilidad, Municipio de Oporapa Huila 2009 -2016

Ciclo vital	Gran causa de morbilidad	Total									Δ pp 2016-5
		2009	2010	2011	2012	2013	2014	2015	2016		
Primera infancia (0 - 5 años)	Condiciones transmisibles y nutricionales	58,18	32,89	61,24	52,59	49,92	48,97	46,18	49,44	3,26	
	Condiciones perinatales	2,02	0,00	0,41	1,43	1,61	2,55	1,13	2,33	1,20	
	Enfermedades no transmisibles	24,44	30,26	23,89	27,95	31,24	24,41	29,01	30,89	1,88	
	Lesiones	4,65	6,58	4,35	3,89	3,35	6,66	6,84	6,71	-0,13	
	Condiciones mal clasificadas	10,71	30,26	10,11	14,14	13,88	17,41	16,84	10,62	-6,22	
Infancia (6 - 11 años)	Condiciones transmisibles y nutricionales	37,61	16,07	35,97	30,05	26,71	28,31	29,60	34,09	4,50	
	Condiciones maternas	0,00	0,00	0,00	0,04	0,09	0,10	0,00	0,00	0,00	
	Enfermedades no transmisibles	44,02	51,79	47,60	51,82	54,86	41,95	41,11	46,85	5,74	
	Lesiones	9,04	5,36	7,00	5,59	5,89	9,01	9,08	6,92	-2,16	
	Condiciones mal clasificadas	9,33	26,79	9,43	12,49	12,44	20,63	20,21	12,14	-8,08	
Adolescencia (12 -18 años)	Condiciones transmisibles y nutricionales	22,10	6,56	24,74	20,76	17,85	14,23	14,42	16,81	2,39	
	Condiciones maternas	3,68	6,56	0,81	1,76	0,89	1,14	2,60	5,46	2,86	
	Enfermedades no transmisibles	53,54	65,57	54,59	57,56	53,33	52,86	46,43	50,87	4,44	
	Lesiones	9,07	18,03	7,11	5,17	5,17	7,74	14,35	9,81	-4,54	
	Condiciones mal clasificadas	11,61	3,28	12,74	14,75	22,76	24,03	22,21	17,05	-5,15	
Juventud (14 - 26 años)	Condiciones transmisibles y nutricionales	16,36	6,29	14,74	15,42	12,12	11,65	11,07	13,38	2,30	
	Condiciones maternas	9,10	6,29	3,53	4,42	2,78	2,94	4,66	8,86	4,19	
	Enfermedades no transmisibles	55,40	69,18	61,81	60,26	51,78	53,54	51,13	52,02	0,89	
	Lesiones	7,41	5,03	7,37	5,89	4,74	10,12	11,60	9,22	-2,38	
	Condiciones mal clasificadas	11,73	13,21	12,56	14,01	28,57	21,75	21,53	16,53	-5,01	
Adultez (27 - 59 años)	Condiciones transmisibles y nutricionales	17,03	7,09	13,41	12,76	11,67	9,84	9,68	12,32	2,64	
	Condiciones maternas	4,74	3,92	1,95	1,49	1,57	1,06	1,32	2,58	1,26	
	Enfermedades no transmisibles	62,81	75,75	69,61	68,08	64,48	65,08	64,99	64,63	-0,36	
	Lesiones	6,51	6,16	4,00	4,23	4,08	5,44	6,51	6,27	-0,24	
	Condiciones mal clasificadas	8,92	7,09	11,04	13,44	18,19	18,58	17,51	14,21	-3,30	
Persona mayor (Mayores de 60 años)	Condiciones transmisibles y nutricionales	11,75	0,87	8,00	8,15	7,39	4,84	3,84	7,08	3,24	
	Condiciones maternas	0,37	0,00	0,00	0,00	0,00	0,00	0,00	0,00	0,00	
	Enfermedades no transmisibles	77,43	96,22	84,41	80,38	77,09	80,26	84,88	79,62	-5,26	
	Lesiones	2,99	0,29	1,87	2,76	4,64	3,78	2,23	2,74	0,42	
	Condiciones mal clasificadas	7,46	2,62	5,73	8,71	10,88	11,13	9,05	10,55	1,50	

Fuente: Bodega de Datos SISPRO 2017



En la población del ciclo de la primera infancia la principal causa de consulta son las enfermedades transmisibles y nutricionales, con un 49,44% de proporción para el año 2016, este grupo tiene tendencia al aumentar en 3,26 de cambio porcentual en la diferencia de la proporción entre 2016 y 2015. Seguido en proporción están las enfermedades no transmisibles con 30,89%, la diferencia de proporción 2016 a 2015 es de 1,39%. Le siguen por orden de proporción de mayor a menor como causas de consulta en este grupo de edad, las condiciones mal clasificadas en promedio del periodo 10.62%, en el cual se observa una disminución de -6.22% de cambio porcentual en la diferencia de la proporción 2016 a 2015.

En la población del ciclo de la infancia la principal causa de consulta son las enfermedades no transmisibles en un 46,85% de proporción para el año 2016, se observa un aumento de 4,50 de cambio porcentual en la diferencia de la proporción entre 2016 a 2015. Le sigue en proporción condiciones transmisibles y nutricionales con 34,09% de proporción para el 2016, este grupo tiene tendencia a aumentar con 4,50 puntos de cambio porcentual en la diferencia de la proporción entre 2016 a 2015. Le siguen por orden de proporción de mayor a menor como causas de consulta en este grupo de edad, las condiciones mal clasificadas con una proporción de 12.14% en el cual se observa una disminución de -8.08% de cambio porcentual del 2016 a 2015.

En la población del ciclo de la adolescencia la principal causa de consulta son las enfermedades no transmisibles con un 50,87% de proporción para el 2016 con respecto a toda la consulta de este grupo de edad, se observa un aumento de 4.44 de cambio porcentual en la diferencia de la proporción entre 2016 a 2015. Le sigue en proporción las Condiciones mal clasificadas con 17.05 % en proporción para el 2016, este grupo tiene tendencia a la disminución en -5.15 de cambio porcentual en la diferencia de la proporción entre 2016 a 2015. En tercer lugar, por orden de proporción de mayor a menor como causas de consulta en este grupo de edad, están las Condiciones transmisibles y nutricionales 16,81 %, con un aumento de 2.39 para el 2016, en comparación con el 2015.



En la población del ciclo de la juventud la principal causa de consulta son las enfermedades no transmisibles con un 52.02% de proporción para el año 2016 con respecto a toda la consulta de este grupo de edad, se observa un aumento de 0.89 de cambio porcentual en la diferencia de la proporción entre 2016 a 2015. Le sigue en proporción Condiciones mal clasificadas con 16.53% de proporción en el 2016, este grupo presento disminución de -5.01 de cambio porcentual en la diferencia de la proporción entre 2016 a 2015. Le siguen por orden de proporción de mayor a menor como causas de consulta en este grupo de edad, las enfermedades transmisibles y nutricionales con 13,38%, con aumento de 2.30 entre 2016 a 2015.

En la población del ciclo de la Adultez la principal causa de consulta son las enfermedades no transmisibles con un 64.63% de proporción para el 2016 con respecto a toda la consulta de este grupo de edad, se observa una leve disminución de -0.36 de cambio porcentual en la diferencia de la proporción entre 2016 a 2015. Seguido están las condiciones mal clasificadas con un 14.21% para el 2016, este grupo presento disminución de -3.30 de cambio porcentual en comparación 2016 a 2015. Como tercera causa de consulta esta las condiciones trasmisibles y nutricionales con 12.32%, el cual presento un aumento de 2,64 de cambio porcentual entre 2016 y 2015.

En la población del ciclo de la persona mayor, la principal causa de consulta son las enfermedades no transmisibles con un 79.62% de proporción para el 2016 con respecto a toda la consulta de este grupo de edad, se observa una disminución de – 5.26 de cambio porcentual en diferencia de la proporción entre 2016 a 2015. Seguido están las condiciones mal clasificadas con un 10.55% para el 2016, este grupo presento un leve aumento de 1.50 de cambio porcentual en comparación 2016 a 2015. Como tercera causa de consulta esta las condiciones trasmisibles y nutricionales con un 7.08%, el cual presento un aumento de 3.24 de cambio porcentual entre 2016 y 2015.

Principales Causas De Morbilidad En Hombres.



A continuación, se describe las principales causas de morbilidad para la población masculina del municipio de Oporapa, donde se realiza un análisis de los ciclos vitales, (primera infancia, infancia, adolescencia, juventud, Adultez y persona mayor) teniendo en cuenta las tres principales causas de morbilidad en cada uno de los ciclos.

Tabla 41. Principales Causas de Morbilidad en Hombres, Municipio de Oporapa
Huila 2009 - 2016

Ciclo vital	Gran causa de morbilidad	Hombres								Δ pp 2016-5
		2009	2010	2011	2012	2013	2014	2015	2016	
Primera infancia (0 - 5 años)	Condiciones transmisibles y nutricionales	55,51	39,22	61,18	50,95	50,28	49,94	50,99	51,15	0,16
	Condiciones perinatales	2,12	0,00	0,72	1,16	1,78	3,01	1,51	0,48	-1,03
	Enfermedades no transmisibles	26,69	21,57	23,43	29,40	31,86	22,07	26,43	30,42	3,99
	Lesiones	4,24	9,80	5,37	4,64	3,19	7,92	6,68	7,77	1,09
	Condiciones mal clasificadas	11,44	29,41	9,30	13,85	12,89	17,06	14,39	10,17	-4,22
Infancia (6 - 11 años)	Condiciones transmisibles y nutricionales	36,60	10,00	39,06	30,97	28,11	28,73	29,43	34,91	5,48
	Condiciones maternas	0,00	0,00	0,00	0,08	0,18	0,09	0,00	0,00	0,00
	Enfermedades no transmisibles	41,18	55,00	43,07	50,17	51,30	42,63	39,46	44,46	4,99
	Lesiones	11,76	5,00	9,00	6,34	7,52	10,70	11,54	8,83	-2,71
	Condiciones mal clasificadas	10,46	30,00	8,86	12,44	12,89	17,84	19,57	11,81	-7,76
Adolescencia (12 -18 años)	Condiciones transmisibles y nutricionales	25,16	21,43	27,61	22,03	21,74	16,79	18,40	21,51	3,12
	Condiciones maternas	0,00	0,00	0,00	0,00	0,55	0,00	0,73	0,00	-0,73
	Enfermedades no transmisibles	50,97	50,00	50,64	56,03	51,99	47,24	43,90	51,63	7,73
	Lesiones	15,48	28,57	10,97	8,87	9,38	10,51	22,04	16,43	-5,61
	Condiciones mal clasificadas	8,39	0,00	10,79	13,06	16,34	25,46	14,94	10,43	-4,51
Juventud (14 - 26 años)	Condiciones transmisibles y nutricionales	19,91	15,63	17,37	18,05	17,49	15,45	13,45	17,39	3,93
	Condiciones maternas	0,00	0,00	0,00	0,00	0,42	0,00	0,00	0,00	0,00
	Enfermedades no transmisibles	53,08	37,50	56,10	54,87	55,43	46,73	51,75	51,79	0,04
	Lesiones	16,11	15,63	14,91	12,56	11,97	19,94	20,96	19,74	-1,22
	Condiciones mal clasificadas	10,90	31,25	11,62	14,51	14,69	17,88	13,84	11,09	-2,75
Adultez (27 - 59 años)	Condiciones transmisibles y nutricionales	20,50	6,67	15,93	14,53	14,07	13,16	12,31	15,09	2,78
	Condiciones maternas	0,00	0,00	0,00	0,00	0,05	0,00	0,00	0,00	0,00
	Enfermedades no transmisibles	51,80	69,09	64,48	62,81	64,30	57,46	56,85	59,66	2,81
	Lesiones	18,56	18,18	9,57	10,14	9,45	9,97	13,26	12,97	-0,29
	Condiciones mal clasificadas	9,14	6,06	10,01	12,53	12,13	19,42	17,58	12,28	-5,30
Persona mayor Mayores de 60 años)	Condiciones transmisibles y nutricionales	12,65	0,78	7,78	8,17	7,03	4,75	3,74	7,67	3,92
	Condiciones maternas	0,40	0,00	0,00	0,00	0,00	0,00	0,00	0,00	0,00
	Enfermedades no transmisibles	75,89	96,12	82,25	78,82	75,41	79,79	83,22	76,06	-7,16
	Lesiones	3,95	0,78	3,39	4,38	5,70	5,68	2,25	4,37	2,13
	Condiciones mal clasificadas	7,11	2,33	6,58	8,63	11,85	9,78	10,79	11,90	1,11

Fuente: Aplicativo SISPRO 2017.



Para la población masculina se evidencia que en el ciclo vital de primera infancia la principal causa de morbilidad son las condiciones transmisibles y nutricionales con 51,15% tendencia al aumento de 0.16 comparación 2016 a 2015, en segundo lugar, están las enfermedades no transmisibles con 30.42%, con tendencia al aumento de 3,99, entre 2016. La tercera causa de morbilidad en la población masculina, fueron las condiciones mal clasificadas con 10.17%, el cual disminuyo en el 2016 en un -4,22 en comparación con el 2015.

En el ciclo de la infancia la principal causa de morbilidad son las enfermedades no transmisibles con un 44,46% de proporción para el 2016 con respecto a toda la consulta de este grupo de edad, se observa un aumento de 4,99 de cambio porcentual en la diferencia de la proporción entre 2016 a 2015. Le sigue en proporción las Condiciones transmisibles y nutricionales con 34,91% de proporción, este grupo con tendencia al aumento con 5,48 puntos de cambio porcentual en la diferencia de la proporción entre 2016 a 2015. Seguidamente por orden de proporción de mayor a menor como causas de consulta en este grupo de edad, las condiciones mal clasificadas con un promedio 11.81% el cual disminuyo en -7.76 en comparación con el 2015.

En el ciclo de la adolescencia la principal causa de consulta para el 2016 son las enfermedades no transmisibles con un 44,46% de proporción, con respecto a toda la consulta de este grupo de edad, se observa un aumento de 4,99 de cambio porcentual en la diferencia de la proporción entre 2016 a 2015. Le siguen por orden de proporción de mayor a menor como causas de consulta en este grupo de edad, las Condiciones trasmisibles y nutricionales, con un 21,51% con tendencia al aumento con 3,12 de cambio porcentual en la diferencia de la proporción entre 2016 a 2015. Seguido están las lesiones con un 16,43% para el 2016 el cual presento una tendencia a la disminución de -5.51 en comparación con el 2015.

En la juventud del municipio de Oporapa, la principal causa de consulta son las enfermedades no transmisibles con un 51.79% de proporción para el 2016 con respecto a toda la consulta de este grupo de edad, se observa un leve aumento de 0.04 de cambio



porcentual en la diferencia de la proporción entre 2016 a 2017. La segunda causa de morbilidad son las lesiones con 19,74% la cual presento una leve disminución de -1.22 de cambio porcentual en la diferencia de la proporción entre 2016 a 2015. Seguidamente por orden de proporción de mayor a menor están las condiciones transmisibles y nutricionales con 17,39%.

En la población masculina, ciclo de la Adultez 2016 la principal causa de consulta son las enfermedades no transmisibles con un 59,66% de proporción, con respecto a toda la consulta de este grupo de edad, se observa un aumento 2,81 de cambio porcentual en la diferencia de la proporción entre 2016 a 2015. Le sigue en proporción las Condiciones transmisibles y nutricionales con 15,09% con un aumento de 2,78 de cambio porcentual en la diferencia de la proporción entre 2016 y 2015. Le siguen por orden de proporción de mayor a menor las lesiones 12,97% con una leve disminución de -0.29 de cambio porcentual en comparación con el 2015.

En la población de la persona mayor la principal causa de consulta al igual que en cada uno de los ciclos de la población masculina para el 2016, fue las enfermedades no transmisibles con un 76,06% de proporción, se observa una disminución de -7.16 de cambio porcentual en la diferencia de la proporción entre 2016 y 2015. Seguido están las condiciones mal clasificadas con 11,90% con un leve aumento de 1,11 de proporción entre 2016 y 2015. Como tercera causa de mayor a menor se encuentra las enfermedades transmisibles y nutricionales con un 7,67% para el 2016.

Principales causas de morbilidad en mujeres.

A continuación, se describe las principales causas de morbilidad para la población femenina del municipio de Oporapa en el año 2016, donde se realiza un análisis de los ciclos vitales, (primera infancia, infancia, adolescencia, juventud, Adultez y persona mayor) teniendo en cuenta las tres primeras causas de morbilidad, en cada uno de los ciclos.



**Tabla 42. Principales Causas de Morbilidad en Mujeres, Municipio de Oporapa
Huila 2009 - 2016**

Ciclo vital	Gran causa de morbilidad	Mujeres								Δ pp 2016-5
		2009	2010	2011	2012	2013	2014	2015	2016	
Primera infancia (0 - 5años)	Condiciones transmisibles y nutricionales	60,62	20,00	61,29	54,38	49,56	50,51	50,51	58,18	7,67
	Condiciones perinatales	1,93	0,00	0,09	1,72	1,44	1,72	1,72	2,02	0,30
	Enfermedades no transmisibles	22,39	48,00	24,37	26,37	30,60	28,34	28,34	24,44	-3,90
	Lesiones	5,02	0,00	3,28	3,07	3,50	4,57	4,57	4,65	0,07
	Condiciones mal clasificadas	10,04	32,00	10,97	14,46	14,89	14,86	14,86	10,71	-4,15
Infancia (6 - 11 años)	Condiciones transmisibles y nutricionales	38,42	31,25	32,21	29,06	25,17	27,83	29,73	33,26	3,53
	Condiciones maternas	0,00	0,00	0,00	0,00	0,00	0,11	0,00	0,00	0,00
	Enfermedades no transmisibles	46,32	43,75	53,12	53,61	58,77	41,15	42,50	49,27	6,78
	Lesiones	6,84	6,25	4,55	4,78	4,11	7,04	7,01	4,99	-2,02
	Condiciones mal clasificadas	8,42	18,75	10,12	12,55	11,95	23,88	20,76	12,47	-8,28
Adolescencia (12 - 18 años)	Condiciones transmisibles y nutricionales	19,70	2,13	22,79	19,91	15,42	12,59	11,81	14,04	2,23
	Condiciones maternas	6,57	8,51	1,37	2,95	1,10	1,86	3,82	8,67	4,85
	Enfermedades no transmisibles	55,56	70,21	57,29	58,58	54,16	56,43	48,09	50,42	2,33
	Lesiones	4,04	14,89	4,48	2,68	2,55	5,99	9,31	5,91	-3,40
	Condiciones mal clasificadas	14,14	4,26	14,07	15,88	26,77	23,12	26,97	20,95	-6,02
Juventud (14 - 26 años)	Condiciones transmisibles y nutricionales	14,65	3,94	13,40	14,12	10,01	9,64	9,86	11,52	1,66
	Condiciones maternas	13,50	7,87	5,32	6,60	3,70	4,49	7,03	12,96	5,92
	Enfermedades no transmisibles	56,52	77,17	64,71	62,92	50,35	57,13	50,82	52,13	1,31
	Lesiones	3,20	2,36	3,53	2,60	1,90	4,96	6,84	4,35	-2,49
	Condiciones mal clasificadas	12,13	8,66	13,04	13,76	34,03	23,78	25,44	19,04	-6,40
Adultez (27 - 59 años)	Condiciones transmisibles y nutricionales	15,61	7,28	12,31	12,05	10,77	8,29	8,45	10,98	2,63
	Condiciones maternas	6,67	5,66	2,80	2,10	2,14	1,56	1,93	3,83	1,95
	Enfermedades no transmisibles	67,31	78,71	71,84	70,23	64,55	68,63	68,77	67,04	-1,73
	Lesiones	1,58	0,81	1,57	1,82	2,07	3,32	3,38	3,01	-0,36
	Condiciones mal clasificadas	8,82	7,55	11,48	13,80	20,47	18,19	17,47	15,14	-2,33
Persona mayor (Mayores de 60 años)	Condiciones transmisibles y nutricionales	10,95	0,93	8,14	8,14	7,68	4,90	3,90	6,67	2,76
	Condiciones maternas	0,35	0,00	0,00	0,00	0,00	0,00	0,00	0,00	0,00
	Enfermedades no transmisibles	78,80	96,28	85,84	81,49	78,43	80,58	85,95	82,16	-3,79
	Lesiones	2,12	0,00	0,86	1,62	3,79	2,47	2,21	1,58	-0,63
	Condiciones mal clasificadas	7,77	2,79	5,16	8,76	10,10	12,06	7,93	9,59	1,66

Fuente: Aplicativo SISPRO 2017.

Dirección: Calle 5 No. 6-79 Edificio Municipal
Teléfono: 310 628 1471 - 310 628 0429
contactenos@oporapa-huila.gov.co www.oporapa-huila.gov.co





En la población femenina del municipio de Oporapa en el ciclo de la primera infancia la principal causa de consulta son las enfermedades transmisibles y nutricionales con 58,18% para el 2016 con respecto a toda la consulta de este grupo de edad, se observa un aumento de 7,67 de cambio porcentual en la diferencia de la proporción entre 2016 a 2015. Le sigue en proporción en el año 2015, las enfermedades no transmisibles con 24,44% este grupo tiene tendencia a disminuir con -3,90 puntos de cambio porcentual en la diferencia de la proporción entre 2016 a 2015. Le siguen por orden de proporción de mayor a menor las consultas por condiciones mal clasificadas con 10,71%, con disminución de -4,15 puntos de cambio porcentual en diferencia entre 2016 a 2015.

En la población femenina en el ciclo de infancia, la principal causa de consulta son las enfermedades no transmisibles con un 49,27% de proporción para el 2016 con respecto a toda la consulta de este grupo de edad, se observa un aumento de 6,78 de cambio porcentual en la diferencia de la proporción entre 2016 a 2015. Como segunda causa de morbilidad en proporción con 33,26% están las Condiciones transmisibles y nutricionales con un aumento de 3,53% puntos de cambio porcentual en la diferencia de la proporción entre 2016 a 2015. Seguido por orden de proporción de mayor a menor como causa de consulta en este grupo están, las condiciones mal clasificadas con 12,47% con una disminución de -8,28 puntos de cambio porcentual en la diferencia de la proporción entre 2016 a 2015.

En el ciclo de la adolescencia la principal causa de consulta para el 2016 son las enfermedades no transmisibles con un 50.42% de proporción, con respecto a toda la consulta de este grupo de edad, se observa un aumento de 2,33 de cambio porcentual en la diferencia de la proporción entre 2016 a 2015. Le sigue en proporción las Condiciones mal clasificadas con 20,95% de proporción, este grupo tiene tendencia a disminución con -6,02 de cambio porcentual en la diferencia de la proporción entre 2016 a 2015. Seguidamente por orden de proporción de mayor a menor como tercera causa de consulta en este grupo de edad, están las condiciones transmisibles y nutricionales con 14,04%, el cual aumento en proporción en un 2,23 en comparación 2016 a 2015.



En el ciclo de la juventud la primera causa de la morbilidad para la población femenina, en el 2016 son las enfermedades no transmisibles con una proporción de 52,13% y un leve aumento de 1,13 puntos entre 2016 y 2015. Como segunda causa se registra las Condiciones mal clasificadas con 19,04% con una disminución de -6.40 puntos para el 2016 en comparación al 2015. Como tercera causa aparecen las condiciones maternas con un promedio de 12,96%.

En el ciclo de la adultez la primera causa de la morbilidad para la población femenina, en el 2016 son las enfermedades no transmisibles con una proporción de 67,04% con una disminución de -1,73 puntos entre 2016 y 2015. Como segunda causa se registra las Condiciones mal clasificadas con 15,14% con una disminución de -2.33 puntos para el 2016 en comparación al 2015. Como tercera causa aparecen las condiciones trasmisibles y nutricionales con un promedio de 10.98%.

2.2.2 Morbilidad Específica Por Subgrupo

Para el análisis de la morbilidad específica por subgrupo se utiliza la lista del estudio mundial de la carga de la enfermedad que agrupa los códigos CIE10 modificada por el MSPS, se realiza estimación de cambios en las proporcionales durante el periodo 2009 a 2016.

A continuación, en la tabla 43, se presenta la distribución porcentual de las grandes causas de morbilidad por subgrupos en la población total para el municipio de Oporapa

**Tabla 43. Morbilidad Especifica por Subgrupo Total Municipio de Oporapa Huila
2009 - 2016**



Grandes causas de morbilidad	Subgrupos de causa de morbilidad	Total								
		2009	2010	2011	2012	2013	2014	2015	2016	Δ pp 2016-5
Condiciones transmisibles y nutricionales (A00-B99, G00-G04, N70-N73, J00-J06, J10-J18, J20-J22, H65-H66, E00-E02, E40-E46, E50, D50-D53, D64.9, E51-E64)	Enfermedades infecciosas y parasitarias (A00-B99, G00, G03-G04, N70-N73)	42,81	33,71	39,05	46,02	36,00	38,13	33,39	40,06	6,68
	Infecciones respiratorias (J00-J06, J10-J18, J20-J22, H65-H66)	56,74	62,92	59,67	51,47	61,61	60,27	65,98	59,34	-6,64
	Deficiencias nutricionales (E00-E02, E40-E46, E50, D50-D53, D64.9, E51-E64))	0,46	3,37	1,29	2,52	2,39	1,59	0,63	0,59	-0,04
Condiciones maternas perinatales (O00-O99, P00-P96)	Condiciones maternas (O00-O99)	91,61	100,00	94,79	88,97	75,90	71,83	88,43	91,95	3,52
	Condiciones derivadas durante el periodo perinatal (P00-P96)	8,39	0,00	5,21	11,03	24,10	28,17	11,57	8,05	-3,52
Enfermedades no transmisibles (C00-C97, D00-D48, D55-D64 (menos D64.9), D65-D89, E03-E07, E10-E16, E20-E34, E65-E88, F01-F99, G06-G98, H00-H61, H68-H93, I00-I99, J30-J98, K00-K92, N00-N64, N75-N98, L00-L98, M00-M99, Q00-Q99)	Neoplasias malignas (C00-C97)	1,47	1,82	0,75	1,17	1,65	1,72	2,18	1,65	-0,54
	Otras neoplasias (D00-D48)	0,71	0,75	1,24	0,78	0,49	0,72	0,91	0,64	-0,26
	Diabetes mellitus (E10-E14)	0,76	2,36	1,32	1,39	1,06	2,21	3,17	1,00	-2,17
	Desordenes endocrinos (D55-D64 excepto D64.9, D65-D89, E03-E07, E15-E16, E20-E34, E65-E88)	1,93	1,93	1,93	3,50	3,11	3,86	3,68	4,11	0,43
	Condiciones neuropsiquiatricas (F01-F99, G06-G98)	4,21	1,61	3,09	3,96	5,15	6,40	4,27	5,61	1,35
	Enfermedades de los órganos de los sentidos (H00-H61, H68-H93)	8,11	4,29	5,55	7,19	6,75	6,12	5,52	6,20	0,69
	Enfermedades cardiovasculares (I00-I99)	14,80	51,34	18,71	15,65	14,09	19,53	20,07	18,75	-1,32
	Enfermedades respiratorias (J30-J98)	2,64	1,07	1,58	1,98	2,49	2,77	2,62	1,99	-0,62
	Enfermedades digestivas (K20-K92)	6,84	3,64	7,77	7,64	7,29	7,98	7,12	8,19	1,07
	Enfermedades genitourinarias (N00-N64, N75-N98)	19,01	8,79	15,90	15,81	14,47	20,56	26,62	19,27	-7,35
	Enfermedades de la piel (L00-L98)	7,70	2,25	6,85	7,63	6,89	5,42	5,40	5,89	0,48
	Enfermedades musculoesqueléticas (M00-M99)	10,04	5,57	11,83	10,12	9,07	8,82	9,36	9,94	0,58
	Anomalías congénitas (Q00-Q99)	0,46	0,75	0,83	0,43	1,62	0,95	0,58	0,76	0,18
	Condiciones orales (K00-K14)	21,34	13,83	22,66	22,75	25,88	12,95	8,50	15,99	7,49
Lesiones (V01-Y89, S00-T98)	Lesiones no intencionales (V01-X59, Y40-Y86, Y88, Y89)	7,36	0,00	4,00	5,48	3,33	8,70	11,60	6,49	-5,10
	Lesiones intencionales (X60-Y09, Y35-Y36, Y870, Y871)	0,87	0,00	0,69	1,28	0,29	0,67	5,88	1,10	-4,79
	Lesiones de intencionalidad indeterminada (Y10-Y34, Y872)	0,00	0,00	0,00	0,46	0,49	0,00	2,35	0,16	-2,20
	Traumatismos, envenenamientos u algunas otras consecuencias de causas externas (S00-T98)	91,77	100,00	95,31	92,78	95,88	90,63	80,17	92,25	12,09
Signos y síntomas mal definidos (R00-R99)		100,00	100,00	100,00	100,00	100,00	100,00	100,00	100,00	0,00

Fuente: Aplicativo SISPRO 2017.



En la distribución porcentual para las condiciones transmisibles y nutricionales en la población total del municipio de Oporapa, las Enfermedades infecciosas y parasitarias (A00-B99, G00, G03-G04, N70-N73) ocupan el primer lugar con una proporción de 40,06% en el 2016, con tendencia al aumento de 6.68 cambio en puntos porcentuales de 2016 a 2015. En el segundo lugar están las Infecciones respiratorias (J00-J06, J10-J18, J20-J22, H65-H66) con una proporción de 59,34 en el 2016, el cual disminuyo en -6,64 según cambio en puntos porcentuales de 2016 a 2015. Las deficiencias nutricionales (E00, E02, E40, E46, E50, D50, D53, D64.9, E51, E64) ocupan el tercer lugar con una proporción de 0.59

Dentro de las Distribución porcentual de las principales subcausas de morbilidad para las condiciones maternas perinatales en el municipio de Oporapa, las condiciones maternas (O00 - O99) ocupan el primer lugar con una proporción de 91,95% en el 2016 con tendencia al aumento según cambio en puntos porcentuales de 3,52. Seguido están las condiciones derivadas del periodo perinatal (P00 – P96) con una proporción de 8.05, notándose una disminución de -3.52 según cambios porcentuales en el 2016.

En el grupo de enfermedades no transmisibles, en el municipio de Oporapa para el año 2016, en las principales subcausas de morbilidad, como primer lugar están las enfermedades genitourinarias (N00, N64, N75, N98) con un registro de 19,27 de proporción con tendencia a disminuir -7,35 en el 2016. El segundo lugar lo ocupa las enfermedades cardiovasculares (I00, I99) con una proporción de 18,75, presentando una leve disminución según cambio porcentual de -1,32 en el 2016. Lo sigue en su orden de mayor a menor las condiciones orales (K00, K14) con una proporción de 15,99 con tendencia al aumento según cambio en puntos porcentuales de 7,49 entre 2016 y 2015.

En la morbilidad especifica por lesiones para el año 2016 en el municipio de Oporapa, las Traumatismos, envenenamientos u algunas otras consecuencias de causas externas (S00-T98) tienen la mayor proporción de atenciones con 92,25 puntos, notándose un aumento en 12.09 puntos en comparación con el 2015, seguido están las lesiones no



intencionales (V01-X59, Y40-Y86, Y88, Y89), con un promedio de 11,60 puntos, con tendencia al aumento según cambio en puntos porcentuales de 6,49 entre 2016 y 2015.

Los signos y los síntomas mal definidos (R00 –R99) presentan una proporción de 100 puntos manteniendo esta tendencia durante el periodo 2009 a 2016.

Morbilidad Específica por subgrupo para población Masculina.

Tabla 44. Morbilidad Especifica por Subgrupo, Población Masculina Municipio de Oporapa Huila 2009 -2016



DEPARTAMENTO DEL HUILA
MUNICIPIO DE OPORAPA
Nit: 891.180.179-3

Grandes causas de morbilidad	Subgrupos de causa de morbilidad	Hombres								
		2009	2010	2011	2012	2013	2014	2015	2016	Δ pp 2016-
Condiciones transmisibles y nutricionales (A00-B99, G00-G04, N70-N73, J00-J06, J10-J18, J20-J22, H65-H66, E00-E02, E40-E46, E50, D50-D53, D64.9, E51-E64)	Enfermedades infecciosas y parasitarias (A00-B99, G00, G03-G04, N70-N73)	43,85	27,27	39,91	42,76	33,83	36,38	28,88	37,92	9,04
	Infecciones respiratorias (J00-J06, J10-J18, J20-J22, H65-H66)	55,35	65,91	58,83	54,90	64,35	62,63	70,21	61,59	-8,61
	Deficiencias nutricionales (E00-E02, E40-E46, E50, D50-D53, D64.9, E51-E64)	0,80	6,82	1,25	2,34	1,81	0,99	0,91	0,49	-0,43
Condiciones maternas perinatales (O00-O99, P00-P96)	Condiciones maternas (O00-O99)	16,67	#DIV/0!	0,00	0,00	0,00	0,00	0,00	0,00	0,00
	Condiciones derivadas durante el periodo perinatal (P00-P96)	83,33	#DIV/0!	100,00	100,00	100,00	100,00	100,00	100,00	0,00
Enfermedades no transmisibles (C00-C97, D00-D48, D55-D64 (menos D64.9), D65-D89, E03-E07, E10-E16, E20-E34, E65-E88, F01-F99, G06-G98, H00-H61, H68-H93, I00-I99, J30-J98, K00-K92, N00-N64, N75-N98, L00-L98, M00-M99, Q00-Q99)	Neoplasias malignas (C00-C97)	2,38	2,84	1,22	1,37	2,50	0,72	1,72	1,73	0,01
	Otras neoplasias (D00-D48)	0,38	0,22	0,26	0,47	0,22	0,33	0,24	0,36	0,12
	Diabetes mellitus (E10-E14)	0,50	1,31	0,70	1,21	1,04	2,36	3,28	1,12	-2,17
	Desordenes endocrinos (D55-D64 excepto D64.9, D65-D89, E03-E07, E15-E16, E20-E34, E65-E88)	1,63	1,31	1,29	1,97	1,81	2,85	2,53	2,45	-0,08
	Condiciones neuropsiquiátricas (F01-F99, G06-G98)	5,38	0,66	3,18	4,82	5,98	6,51	5,15	5,81	0,65
	Enfermedades de los órganos de los sentidos (H00-H61, H68-H93)	10,25	3,93	7,60	10,53	9,67	7,40	7,11	8,44	1,33
	Enfermedades cardiovasculares (I00-I99)	26,13	72,27	30,53	26,43	24,18	32,26	32,82	29,96	-2,87
	Enfermedades respiratorias (J30-J98)	0,00	0,00	0,00	0,00	0,00	0,00	0,00	0,00	0,00
	Enfermedades digestivas (K20-K92)	5,38	3,28	5,84	5,86	5,29	6,92	6,26	6,50	0,24
	Enfermedades genitourinarias (N00-N64, N75-N98)	6,88	4,59	6,49	7,68	8,21	10,86	15,12	10,89	-4,23
	Enfermedades de la piel (L00-L98)	10,63	1,75	9,33	9,63	8,57	7,28	7,23	6,90	-0,33
	Enfermedades musculoesqueléticas (M00-M99)	10,50	5,90	11,66	8,92	8,20	9,01	9,10	10,01	0,91
	Anomalías congénitas (Q00-Q99)	0,25	0,44	1,03	0,39	0,60	0,79	0,52	0,72	0,20
	Condiciones orales (K00-K14)	19,75	1,53	20,86	20,71	23,75	12,70	8,91	15,12	6,21
Lesiones (V01-Y89, S00-T98)	Lesiones no intencionales (V01-X59, Y40-Y86, Y88, Y89)	4,91	0,00	3,61	4,21	3,27	8,13	12,61	5,54	-7,07
	Lesiones intencionales (X60-Y09, Y35-Y36, Y870, Y871)	0,00	0,00	0,00	1,22	0,00	0,10	2,58	0,84	-1,74
	Lesiones de intencionalidad indeterminada (Y10-Y34, Y872)	0,00	0,00	0,00	0,68	0,47	0,00	2,72	0,12	-2,60
	Traumatismos, envenenamientos u algunas otras consecuencias de causas externas (S00-T98)	95,09	100,00	96,39	93,89	96,26	91,77	82,09	93,50	11,41
Signos y síntomas mal definidos (R00-R99)		100,00	100,00	100,00	100,00	100,00	100,00	100,00	100,00	0,00

Fuente: Aplicativo SISPRO 2017.

Dirección: Calle 5 No. 6-79 Edificio Municipal
 Teléfono: 310 628 1471 - 310 628 0429
contactenos@oporapa-huila.gov.co www.oporapa-huila.gov.co





En la distribución porcentual para las condiciones transmisibles y nutricionales en la población Masculina del municipio de Oporapa, las Infecciones respiratorias (J00-J06, J10-J18, J20-J22, H65-H66) son la primera causa de morbilidad con una proporción de 61,59 en el 2016, presentando una disminución de -8,61 en 2016. Seguido están las Enfermedades infecciosas y parasitarias (A00-B99, G00, G03-G04, N70-N73) con una proporción de 37,92 puntos en el 2016, con tendencia al aumento de 9,04

Dentro de la Distribución porcentual de las principales subcausas de morbilidad para las condiciones maternas perinatales, en la población masculina, las condiciones derivadas del periodo perinatal (P00 – P96) presentan una proporción de 100 puntos manteniendo esta tendencia durante el periodo 2010 a 2016.

En el grupo de enfermedades no transmisibles, para la población masculina en el año 2016, en las principales subcausas de morbilidad, en primer lugar, están las enfermedades cardiovasculares (I00, I99) con una proporción de 29,96, presentando una leve disminución según cambio porcentual de -2,87 en el 2016. Seguido las condiciones orales (K00, K14) con una proporción de 15,12 con tendencia al aumento según cambio en puntos porcentuales de 6,21 entre 2016 y 2015. Las enfermedades genitourinarias (N00, N64, N75, N98) ocupan el tercer lugar de mayor a menor, con un registro de 10,98 puntos.

En la morbilidad específica por lesiones en la población masculina en el año 2016, los Traumatismos, envenenamientos u algunas otras consecuencias de causas externas (S00-T98) tienen la mayor proporción de atenciones con 93,50 puntos, notándose un aumento en 11,41 puntos en comparación con el 2015, seguido están las lesiones no intencionales (V01-X59, Y40-Y86, Y88, Y89), con un promedio de 5,54 puntos, el cual disminuyó según cambio en puntos porcentuales de -7,07 entre 2016 y 2015.

Los signos y los síntomas mal definidos (R00 –R99) presentan una proporción de 100 puntos manteniendo esta tendencia durante el periodo 2009 a 2016

Morbilidad Específica por subgrupo para población Femenina.



Tabla 45. Morbilidad Especifica por Subgrupo Población Femenina Municipio de Oporapa Huila 2009 -2016

Grandes causas de morbilidad	Subgrupos de causa de morbilidad	Mujeres								
		2009	2010	2011	2012	2013	2014	2015	2016	Δ pp 2016
Condiciones transmisibles y nutricionales (A00-B99, G00-G04, N70-N73, J00-J06, J10-J18, J20-J22, H65-H66, E00-E02, E40-E46, E50, D50-D53, D64.9, E51-E64)	Enfermedades infecciosas y parasitarias (A00-B99, G00, G03-G04, N70-N73)	42,03	40,00	38,29	48,56	37,82	39,80	37,49	41,92	4,43
	Infecciones respiratorias (J00-J06, J10-J18, J20-J22, H65-H66)	57,77	60,00	60,39	48,79	59,31	58,03	62,13	57,39	-4,74
	Deficiencias nutricionales (E00-E02, E40-E46, E50, D50-D53, D64.9, E51-E64))	0,20	0,00	1,32	2,65	2,87	2,17	0,38	0,69	0,31
Condiciones maternas perinatales (O00-O99, P00-P96)	Condiciones maternas (O00-O99)	94,89	100,00	98,52	93,18	87,92	86,57	96,40	92,69	-3,70
	Condiciones derivadas durante el periodo perinatal (P00-P96)	5,11	0,00	1,48	6,82	12,08	13,43	3,60	7,31	3,70
Enfermedades no transmisibles (C00-C97, D00-D48, D55-D64 (menos D64.9), D65-D89, E03-E07, E10-E16, E20-E34, E65-E88, F01-F99, G06-G98, H00-H61, H68-H93, I00-I99, J30-J98, K00-K92, N00-N64, N75-N98, L00-L98, M00-M99, Q00-Q99)	Neoplasias malignas (C00-C97)	0,85	0,84	0,41	1,02	1,04	2,47	2,52	1,59	-0,94
	Otras neoplasias (D00-D48)	0,94	1,26	1,97	1,00	0,68	1,01	1,40	0,86	-0,55
	Diabetes mellitus (E10-E14)	0,94	3,37	1,78	1,52	1,07	2,10	3,09	0,90	-2,18
	Desórdenes endocrinos (D55-D64 excepto D64.9, D65-D89, E03-E07, E15-E16, E20-E34, E65-E88)	2,13	2,53	2,40	4,65	4,06	4,62	4,54	5,36	0,82
	Condiciones neuropsiquiátricas (F01-F99, G06-G98)	3,41	2,53	3,02	3,32	4,54	6,32	3,61	5,47	1,86
	Enfermedades de los órganos de los sentidos (H00-H61, H68-H93)	6,65	4,63	4,01	4,68	4,62	5,16	4,33	4,52	0,19
	Enfermedades cardiovasculares (I00-I99)	7,08	31,16	9,85	7,57	6,75	10,00	10,61	10,33	-0,28
	Enfermedades respiratorias (J30-J98)	4,43	2,11	2,77	3,46	4,31	4,85	4,56	3,49	-1,07
	Enfermedades digestivas (K20-K92)	7,84	4,00	9,21	8,97	8,74	8,76	7,75	9,45	1,70
	Enfermedades genitourinarias (N00-N64, N75-N98)	27,28	12,84	22,95	21,91	19,02	27,81	35,15	25,57	-9,58
	Enfermedades de la piel (L00-L98)	5,71	2,74	4,99	6,12	5,66	4,03	4,05	5,12	1,07
	Enfermedades musculoesqueléticas (M00-M99)	9,72	5,26	11,96	11,03	9,71	8,68	9,55	9,90	0,34
	Anomalías congénitas (Q00-Q99)	0,60	1,05	0,68	0,46	2,36	1,07	0,63	0,79	0,16
	Condiciones orales (K00-K14)	22,42	25,68	24,00	24,28	27,44	13,13	8,20	16,65	8,45
Lesiones (V01-Y89, S00-T98)	Lesiones no intencionales (V01-X59, Y40-Y86, Y88, Y89)	13,24	0,00	4,85	8,10	3,44	9,62	10,16	8,28	-1,89
	Lesiones intencionales (X60-Y09, Y35-Y36, Y870, Y871)	2,94	0,00	2,20	1,40	0,79	1,58	10,57	1,57	-9,00
	Lesiones de intencionalidad indeterminada (Y10-Y34, Y872)	0,00	0,00	0,00	0,00	0,53	0,00	1,83	0,22	-1,61
	Traumatismos, envenenamientos u algunas otras consecuencias de causas externas (S00-T98)	83,82	100,00	92,95	90,50	95,24	88,80	77,44	89,93	12,49
Signos y síntomas mal definidos (R00-R99)		100,00	100,00	100,00	100,00	100,00	100,00	100,00	100,00	0,00

Fuente: Aplicativo SISPRO 2017.

Dirección: Calle 5 No. 6-79 Edificio Municipal
Teléfono: 310 628 1471 - 310 628 0429
contactenos@oporapa-huila.gov.co www.oporapa-huila.gov.co





En la distribución porcentual para las condiciones transmisibles y nutricionales en la población Femenina del municipio de Oporapa en el año 2016, las Infecciones respiratorias (J00-J06, J10-J18, J20-J22, H65-H66) son la primera causa de morbilidad con una proporción de 57,39, presentando una disminución de -4,74 cambios en puntos porcentuales 2016 a 2015. Seguido están las Enfermedades infecciosas y parasitarias (A00-B99, G00, G03-G04, N70-N73) con una proporción de 41,92 puntos en el 2016, con tendencia al aumento, según cambio en puntos porcentuales de 4,43 2016 a 2015.

Dentro de las Distribución porcentual de las principales subcausas de morbilidad para las condiciones maternas perinatales, en la población Femenina, las condiciones maternas (O00, 099) presentan la primera causa de consulta con una proporción de 92,69, presentando una disminución de -3,70 puntos de cambio porcentual entre 2016 y 2015. Las condiciones derivadas del periodo perinatal (P00 – P96) presentan una proporción de 7,31 puntos con tendencia al aumento según cambios porcentuales de 3,70 entre 2016 y 2015.

En el grupo de enfermedades no transmisibles, para la población femenina en las subcausas de morbilidad, en primer lugar, están las enfermedades genitourinarias (N00, N64, N75, N98) con una proporción de 25,57 puntos, presentando una disminución de -9,58 puntos de cambio porcentual entre 2016 y 2015. Como segunda causa de morbilidad están las condiciones orales con una proporción de 16,65 en el año 2016, se evidencia un aumento de 8,45 puntos de cambio porcentual entre 2016 y 2015. Como tercera causa de morbilidad, de mayor a menor, están las enfermedades cardiovasculares con una proporción de 10,33, evidenciando una leve disminución de -0,28 puntos de cambio porcentual entre 2016 a 2015.

En la morbilidad específica por lesiones en la población femenina del municipio de Oporapa en el año 2016, los Traumatismos, envenenamientos u algunas otras consecuencias de causas externas (S00-T98) tienen la mayor proporción de atenciones con 8,28 puntos, notándose un aumento de 12,49 puntos en comparación con el 2015, seguido están las lesiones no intencionales (V01-X59, Y40-Y86, Y88, Y89), con un



promedio de 8,28 puntos, el cual presento una leve disminución según cambio en puntos porcentuales de – 1,89 entre 2016 y 2015.

En la población femenina el igual que en la masculina los signos y los síntomas mal definidos (R00 –R99) presentan una proporción de 100 puntos manteniendo esta tendencia durante el periodo 2009 a 2016.

2.2.3 Morbilidad de ventos de alto costo.

Se realiza estimación de los siguientes indicadores, la prevalencia de enfermedad renal crónica en fase cinco con necesidad de terapia de sustitución o reemplazo renal; la incidencia de VIH notificada; la incidencia de leucemia mieloide aguda en menores de 15 años notificada y la incidencia de leucemia linfocítica aguda en menores de 15 años notificada, la fuentes de información para el primer indicador anteriormente enlistado es la Cuenta de Alto Costo - CAC y para los restantes índices la fuente de información corresponde a SIVIGILA.

Se realiza un análisis descriptivo de las medidas de frecuencia (prevalencia e incidencia) para calcular la razón de prevalencia, la razón de incidencia con sus respectivos intervalos de confianza al 95%. El municipio de Oporapa toma como valor de referencia el departamento del Huila.

En el municipio de Oporapa no se ha presentado Prevalencia de enfermedad renal crónica en fase cinco con necesidad de terapia de restitución o reemplazo renal, entre los años 2010 al 2016, no existe datos de la Tasa de incidencia de enfermedad renal crónica en fase cinco con necesidad de terapia de restitución o reemplazo renal por 100.000 afiliados, la tasa de incidencia de VIH notificada, se presenta en cero (0) casos en el municipio, no se ha presentado casos de incidencia de leucemia aguda pediátrica mieloide (menores de 15 años), la Tasa de incidencia de leucemia aguda pediátrica linfocítica (menores de 15 años) presento casos en el año 2009 con una incidencia de 37,67 y 2016 con incidencia de 17,70, indicador alto para el municipio.



Tabla 46. Semaforización y Tendencia de los Eventos de Alto Costo, Municipio de Oporapa Huila 2006 – 2016

Evento	Huila 2016	Oporapa 2016	Comportamiento								
			2008	2009	2010	2011	2012	2013	2014	2015	2016
Prevalencia de enfermedad renal crónica en fase cinco con necesidad de terapia de restitución o reemplazo renal.	4,20	0,00				-	-	-	-	-	-
Tasa de incidencia de enfermedad renal crónica en fase cinco con necesidad de terapia de restitución o reemplazo renal por 100.000 afiliados	81,30	0,00						-	-	-	-
Tasa de incidencia de VIH notificada	11,00	0,00						-	-	-	-
Tasa de incidencia de leucemia aguda pediátrica mieloide (menores de 15 años)	0,80	0,00	-	-	-	-	-	-	-	-	-
Tasa de incidencia de leucemia aguda pediátrica linfóide (menores de 15 años)	2,80	17,66	-	↗	↘	-	-	-	-	-	↗

Fuente: Aplicativo SISPRO 2017

Para el municipio de Oporapa Huila, la progresión de la Enfermedad Renal Crónica en 2016 fue de 139 personas, de las cuales se encuentran en estadio 0 (cero) 118 habitantes, en estadio 1 (uno) 1 persona, en estadio 2 (dos) 0 personas, en estadio 3 (tres) 9 habitantes, y en el 4 (cuatro) 2 personas y en el 5 (cinco) 9

Tabla 47. Progresión de la Enfermedad Renal Crónica, Municipio de Oporapa 2016

Indicador	Número de personas 2016
Progresión de la enfermedad renal crónica estadio 0 (número de personas)	118
Progresión de la enfermedad renal crónica estadio 1 (número de personas)	1
Progresión de la enfermedad renal crónica estadio 2 (número de personas)	0
Progresión de la enfermedad renal crónica estadio 3 (número de personas)	9
Progresión de la enfermedad renal crónica estadio 4 (número de personas)	2
Progresión de la enfermedad renal crónica estadio 5 (número de personas)	9

Fuente: Aplicativo SISPRO 2017



**Figura 45. Progresión de la Enfermedad Renal Crónica, Municipio de Oporapa
Huila 2016**

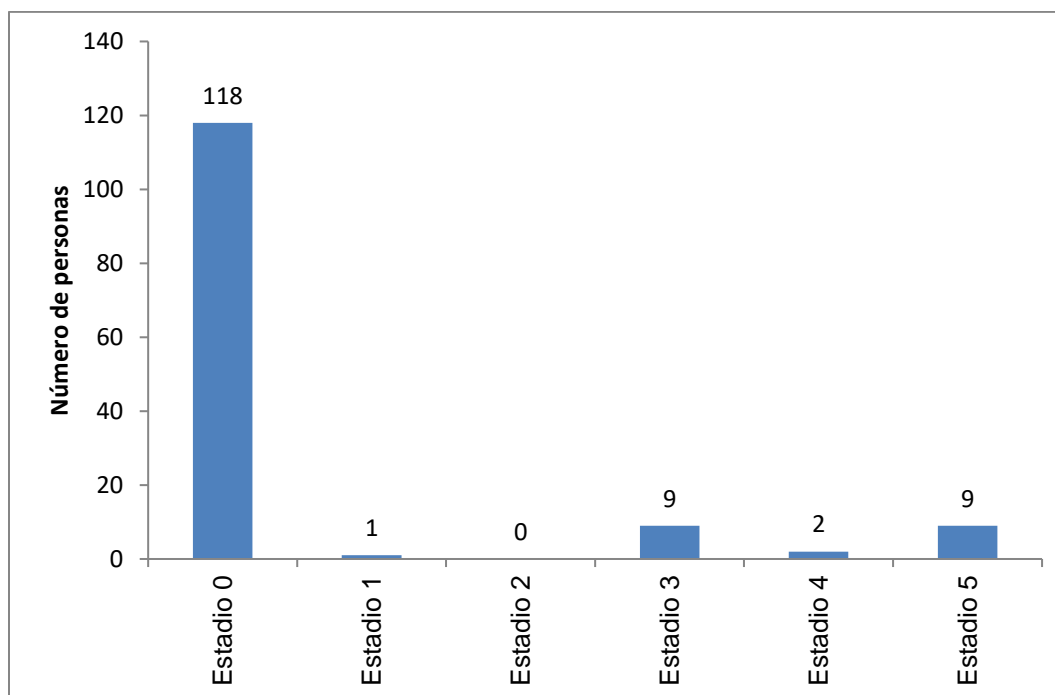

Fuente: Aplicativo SISPRO 2017

2.2.4 Morbilidad de eventos precursores

Se analizaran como eventos precursores la Diabetes Mellitus y la Hipertensión Arterial utilizando medidas relativas de desigualdad a través de la razón de prevalencia e intervalos de confianza al 95%.

La prevalencia de Diabetes Mellitus presenta tendencia a la disminución en el año 2016 en comparación con el año anterior, la prevalencia de hipertensión arterial para el municipio de Oporapa, aumento en comparación con el año 2015. Estos eventos no presentan diferencias estadísticamente significativas entre el departamento y el municipio.



Tabla 48. Eventos Precursores del Municipio de Oporapa Huila 2006 – 2016

Evento	Huila	Oporapa	2012	2013	2014	2015	2016
Prevalencia de diabetes mellitus	2,38	0,93	↗	↘	↘	↗	↘
Prevalencia de hipertensión arterial	6,53	4,50	↗	↘	↘	↘	↗

2.2.5 Morbilidad de eventos de Notificación Obligatoria

Se realiza un análisis descriptivo para los eventos de notificación obligatoria, La información no aporta datos significativos, en relación departamento – municipio donde se evidencia la mayoría en 0 (cero). La información que más datos aporta es la relacionada con las tasas de incidencia, con las cuales se analiza las tasas de incidencia del PDSP que se dejan datos 2014, ya que la información no está actualizada.



Tabla 49. Semaforización de los Eventos de Notificación Obligatoria del Municipio de Oporapa Huila 2008 -2015

Causa de Muerte	Huila 2015	Oporapa 2015	Comportamiento							
			2008	2009	2010	2011	2012	2013	2014	2015
Causas externas										
Accidentes biológicos										
Accidente ofídico	0,00	0,00	-	-	-	-	-	-	-	-
Agresiones por animales potencialmente transmisores de rabia y rabia	0,00	0,00	-	-	-	-	-	-	-	-
Lesiones y muerte por accidentes de tránsito	0,00	0,00	-	-	-	-	-	-	-	-
Ambientales										
Vigilancia de la exposición a contaminantes atmosféricos relacionados con ERA	0,00	0,00	-	-	-	-	-	-	-	-
Eventos adversos de los servicios de salud										
Infecciones asociadas a la atención salud	0,00	0,00	-	-	-	-	-	-	-	-
Intoxicaciones										
Exposición a flúor	0,00	0,00	-	-	-	-	-	-	-	-
Intoxicaciones por fármacos, sustancias psicoactivas y metanol, metales pesados, solventes, gases y otras sustancias químicas	0,00	0,00	-	-	-	-	-	-	-	-
Laboral										
Lesiones en menor trabajador	0,00	0,00	-	-	-	-	-	-	-	-
Mental										
Conducta suicida	0,00	0,00	-	-	-	-	-	-	-	-
Violencia escolar	0,00	0,00	-	-	-	-	-	-	-	-



Violencia										
Lesiones por pólvora, minas antipersona y artefactos explosivos	0,00	0,00	-	-	-	-	-	-	-	-
Violencia intrafamiliar, sexual y de la mujer	0,00	0,00	-	-	-	-	-	-	-	-
No transmisibles										
Ambiental										
Vigilancia entomológica	0,00	0,00	-	-	-	-	-	-	-	-
Cáncer										
Cáncer (mama, cérvix)	0,00	0,00	-	-	-	-	-	-	-	-
Cáncer infantil	0,00	0,00	-	-	-	-	-	-	-	-
Materno perinatal										
Bajo peso al nacer	0,00	0,00	-	-	-	-	-	-	-	-
Embarazo en adolescentes	0,00	0,00	-	-	-	-	-	-	-	-
Morbilidad materna extrema	0,00	0,00	-	-	-	-	-	-	-	-
Mortalidad materna	0,00	0,00	-	-	-	-	-	-	-	-
Mortalidad perinatal y neonatal tardía	0,00	0,00	-	-	-	-	-	-	-	-
Prematuridad	0,00	0,00	-	-	-	-	-	-	-	-
IVE	0,00	0,00	-	-	-	-	-	-	-	-
Mental										
Consumo de sustancias psicoactivas por vía endovenosa	0,00	0,00	-	-	-	-	-	-	-	-
Nutrición										
Vigilancia del estado nutricional en menores de 18 años	0,00	0,00	-	-	-	-	-	-	-	-
Mortalidad por y asociada a desnutrición en menores de 5 años	0,00	0,00	-	-	-	-	-	-	-	-
Trasmisibles										
Ambiental										
Complicaciones geo-helminiasis	0,00	0,00	-	-	-	-	-	-	-	-
Ebola	0,00	0,00	-	-	-	-	-	-	-	-
Emergentes										
Resistencia antimicrobiana * antibióticos	0,00	0,00	-	-	-	-	-	-	-	-
Inmunoprevenibles										
Difteria	0,00	0,00	-	-	-	-	-	-	-	-
Evento adverso seguido a la vacunación	0,00	0,00	-	-	-	-	-	-	-	-
Meningitis Neisseria meningitidis	0,00	0,00	-	-	-	-	-	-	-	-
Meningitis por Haemophilus influenzae	0,00	0,00	-	-	-	-	-	-	-	-



Meningitis: meningococcica estreptococo pneumoniae	0,00	0,00	-	-	-	-	-	-	-	-
Parálisis flácida aguda (menores de 15 años)	0,00	0,00	-	-	-	-	-	-	-	-
Parotiditis	0,00	0,00	-	-	-	-	-	-	-	-
Sarampión-rubeola	0,00	0,00	-	-	-	-	-	-	-	-
Síndrome de rubeola congénita	0,00	0,00	-	-	-	-	-	-	-	-
Tétanos accidental	0,00	0,00	-	-	-	-	-	-	-	-
Tétanos neonatal	0,00	0,00	-	-	-	-	-	-	-	-
Tosferina	1,75	0,00	-	-	-	-	-	-	-	-
Varicela	0,00	0,00	-	-	-	-	-	-	-	-
Materno perinatal										
Sífilis gestacional	0,00	0,00	-	-	-	-	-	-	-	-
Sífilis congénita	0,00	0,00	-	-	-	-	-	-	-	-
Remergentes y olvidadas										
Oncocercosis	0,00	0,00	-	-	-	-	-	-	-	-
Peste (bubónica/neumónica)	0,00	0,00	-	-	-	-	-	-	-	-
Tifus	0,00	0,00	-	-	-	-	-	-	-	-
Ceguera por tracoma	0,00	0,00	-	-	-	-	-	-	-	-
Transmisión aérea y contacto directo										
Enfermedad similar a influenza-IRAG (vigilancia centinela)	0,00	0,00	-	-	-	-	-	-	-	-
Infección Respiratoria Aguda	11,11	0,00	-	-	-	-	-	-	-	-
Infección respiratoria aguda grave (IRAG inusitado)	0,00	0,00	-	-	-	-	-	-	-	-
Lepra	0,00	0,00	-	-	-	-	-	-	-	-
Tuberculosis pulmonar	0,00	0,00	-	-	-	-	-	-	-	-
Tuberculosis extrapulmonar	0,00	0,00	-	-	-	-	-	-	-	-
Tuberculosis Todas las formas	0,00	0,00	-	-	-	-	-	-	-	-
Meningitis tuberculosa	0,00	0,00	-	-	-	-	-	-	-	-
Transmisión sexual y sanguínea										
Hepatitis distintas a A	0,00	0,00	-	-	-	-	-	-	-	-
VIH/SIDA	0,00	0,00	-	-	-	-	-	-	-	-
Brucelosis	0,00	0,00	-	-	-	-	-	-	-	-
Chagas crónico y agudo	0,00	0,00	-	-	-	-	-	-	-	-
Cisticercosis	0,00	0,00	-	-	-	-	-	-	-	-
Dengue	0,00	0,00	-	-	-	-	-	-	-	-
Dengue grave	4,62	0,00	-	-	-	-	-	-	-	-



Encefalitis: nilo occidental, equina del oeste, venezolana	0,00	0,00	-	-	-	-	-	-	-	-
Enfermedades de origen prionico	0,00	0,00	-	-	-	-	-	-	-	-
Fiebre amarilla	0,00	0,00	-	-	-	-	-	-	-	-
Leishmaniasis	0,00	0,00	-	-	-	-	-	-	-	-
Leishmaniasis cutánea	0,00	0,00	-	-	-	-	-	-	-	-
Leishmaniasis mucosa	0,00	0,00	-	-	-	-	-	-	-	-
Leptospirosis	0,00	0,00	-	-	-	-	-	-	-	-
Malaria	0,00	0,00	-	-	-	-	-	-	-	-
Malaria: vivax	0,00	0,00	-	-	-	-	-	-	-	-
Malaria: falciparum	0,00	0,00	-	-	-	-	-	-	-	-
Rickettsiosis	0,00	0,00	-	-	-	-	-	-	-	-
Trasmitida por alimentos/suelo/agua										
Cólera	0,00	0,00	-	-	-	-	-	-	-	-
Enfermedad Diarreica Aguda	0,00	0,00	-	-	-	-	-	-	-	-
Enfermedad Diarreica Aguda por rotavirus	0,00	0,00	-	-	-	-	-	-	-	-
Fiebre tifoidea y paratifoidea	0,00	0,00	-	-	-	-	-	-	-	-
Hepatitis A	0,00	0,00	-	-	-	-	-	-	-	-
ETA	0,00	0,00	-	-	-	-	-	-	-	-
Vectores										
Chikugunya	0,00	0,00	-	-	-	-	-	-	-	-
Vigilancia sanitaria										
Uso y consumo										
Consumo de antibióticos	0,00	0,00	-	-	-	-	-	-	-	-
Tasas de incidencia PDSP	2014	2014								
Tasa de incidencia de dengue clásico según municipio de ocurrencia	733,58	26,50	-	-	-	-	↗	↗	↘	
Tasa de incidencia de dengue hemorrágico según municipio de ocurrencia	14,79	0,00	-	-	-	-	-	-	-	
Tasa de incidencia de leptospirosis	0,00	0,00	-	-	-	-	-	-	-	
Tasa de incidencia de Chagas	0,00	0,00	-	-	-	-	-	-	-	
Tasa de incidencia de sífilis congénita	101,29	0,00	↘	-	-	-	-	-	-	

Fuente: Aplicativo SISPRO 2017.



**Tabla 50. Eventos de Notificación Obligatoria, Municipio de Oporapa Huila
2007 -2016**

EVENTO	Año 2007	Año 2008	Año 2009	Año 2010	Año 2011	Año 2012	Año 2013	Año 2014	Año 2015	Año 2016	TOTAL
100 - ACCIDENTE OFIDICO		2			1	2	2		1		8
110 - BAJO PESO AL NACER						15	18	8	10	14	65
210 - DENGUE	1		1	3	1	2	5	4	13	3	33
215 - DEFECTOS CONGENITOS									8		8
217 - CHIKUNGUNYA								1	1	1	3
220 - DENGUE GRAVE						1	1	1	1		4
228 - EXPOSICIÓN A FLÚOR										33	33
298 - EVENTO ADVERSO SEGUIDO A LA VACUNACION	1										1
300 - AGRESIONES POR ANIMALES POTENCIALMENTE TRANSMISORES DE RABIA	3	3	9	4	7	21	12	35	34	38	166
330 - HEPATITIS A (BROTE)				1	1	4	29	1	3		39
340 - HEPATITIS B				1							1
343 - HIPOTIROIDISMO CONGENITO				4				6			10
345 - ESI - IRAG (VIGILANCIA CENTINELA)		2	7	4							13
348 - INFECCION RESPIRATORIA AGUDA GRAVE IRAG INUSITADA							1		1		2
360 - INTOXICACIÓN POR PLAGUICIDAS	7	14	2	11	11	8	9	4	7	9	82
370 - INTOXICACIÓN POR FÁRMACOS	2		4		3	5		2	4		20
400 - INTOXICACIÓN POR SOLVENTES		1									1
410 - INTOXICACIÓN POR OTRAS SUSTANCIAS QUÍM.						1	1		3	1	6
414 - INTOXICACION POR SUSTANCIAS PSICOACTIVAS						2		1		1	4
450 - LEPROA					1						1



456 - LEUCEMIA AGUDA PEDIATRICA LINFOIDE			2	1						1	4
458 - LESIONES POR POLVORA					2	1					3
520 - MENINGITIS POR NEUMOCOCO					1						1
530 - MENINGITIS TUBERCULOSA					1						1
549 - MORBILIDAD MATERNA EXTREMA							4	14	13	15	46
560 - MORTALIDAD PERINATAL Y NEONATAL TARDIA	12	8		1	2	2	1	3	4	4	37
620 - PAROTIDITIS					1	3	1			2	7
735 - ANOMALIAS CONGENITAS					1	4	2	3		2	12
740 - SÍFILIS CONGÉNITA	1										1
750 - SÍFILIS GESTACIONAL	2			1				1			4
800 - TOSFERINA	1				1	2	1		1		6
820 - TUBERCULOSIS PULMONAR	2	1			1	1		1			6
831 - VARICELA INDIVIDUAL		3	8	18	37	33	5	9	7	14	134
850 - VIH/SIDA/MORTALIDAD POR SIDA			1		1						2
875 - VCM, VIF, VSX						3	11	30	34	42	120
TOTAL GENERAL	32	34	34	49	73	110	103	124	145	193	897

Fuente: SIVIGILA 2017.

2.2.6 Análisis de la Población en Condición de Discapacidad 2016.

A continuación, se realiza un análisis a las personas en condición de discapacidad, detallando el tipo de discapacidad, sexo, grupo de edad quinquenal.

Para el análisis de la información se utilizará el Registro de Localización y Caracterización de Personas con Discapacidad que se encuentra disponible desde el 2005 hasta el 2016.

Figura 46. Pirámide de la Población en Condición de Discapacidad, Municipio de Oporapa Huila 2016

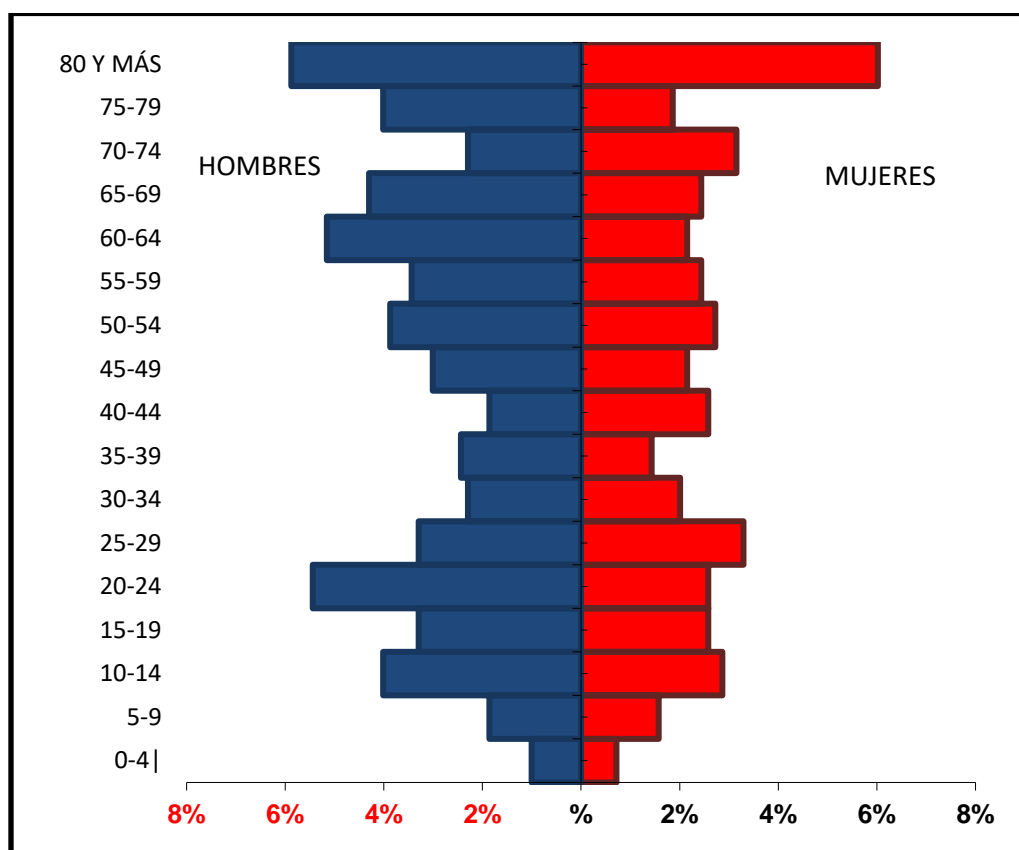

FUENTE: Bodega de Datos de SISPRO (SGD) – Registro de Personas con Discapacidad.

La población en discapacidad del municipio de Oporapa para el año 2016, muestra una pirámide poblacional regresiva, donde es más ancha en los grupos superiores de 80 y más años, que en la base. Esto indica que la población adulta y adulta mayor sufren las mayores complicaciones por algún tipo de discapacidad. De acuerdo al Registro de Personas con Discapacidad año 2016, en el municipio se encuentran registradas 702 personas de los cuales el 57,1% pertenece a la población masculina.



Tabla 51. Distribución de las Alteraciones Permanentes por Año en el Municipio de Oporapa Huila 2016

Tipo de Discapacidad	Personas	Proporción**
El movimiento del cuerpo, manos, brazos, piernas	326	45,28
El sistema nervioso	189	26,25
Los ojos	186	25,83
El sistema cardiorrespiratorio y las defensas	55	7,64
Los oídos	88	12,22
La voz y el habla	96	13,33
La digestión, el metabolismo, las hormonas	50	6,94
El sistema genital y reproductivo	20	2,78
La piel	13	1,81
Los demás órganos de los sentidos (olfato, tacto y gusto)	7	0,97
Ninguna	1	0,14
Total	702	

*Corte: 30-09-2017

** Una persona puede tener más de una discapacidad por lo tanto la suma de la columna de proporciones no será 100%

Fuente: Registro para la Localización y Caracterización de Personas con Discapacidad (RLCPD). Datos disponibles en el cubo de discapacidad del Ministerio de Salud y Protección Social

A 2016 se encuentran registrada 702 personas en situación de discapacidad, en la tabla anterior se aprecia que la mayoría de alteraciones de discapacidad en el Municipio, corresponden a personas con discapacidad con alteración permanente en el movimiento del cuerpo, manos, brazos, piernas con el 45,28%, seguida de personas con discapacidad en el sistema nervioso con un, 26,25% y en tercer lugar se encuentra las personas con discapacidad de los demás órganos de los ojos con un 25,83%.

Tabla 52. Distribución de las Alteraciones Permanentes por Grupo de Edad y Sexo, Municipio de Oporapa Huila 2016

EDAD	FEMENINO		MASCULINO	
	Número de Personas	Porcentaje	Número de Personas	Porcentaje
0 a 4 años	5	1,69	7	0,17
05 a 09 años	11	3,70	13	3,24
10 a 14 años	20	6,73	28	6,98



15 a 19 años	18	6,1	23	5,74
20 a 24 años	18	6,1	38	9,45
25 a 29 años	23	7,75	23	5,74
30 a 34 años	14	4,71	16	4,0
35 a 39 años	10	3,37	17	4,24
40 a 44 años	18	6,1	13	3,24
45 a 49 años	15	5,0	21	5,24
50 a 54 años	19	6,4	27	6,73
55 a 59 años	17	5,7	24	6,0
60 a 64 años	15	5,05	36	8,99
65 a 69 años	17	5,7	30	7,49
70 a 74 años	22	7,40	16	4,0
75 a 79 años	13	4,38	28	7,0
80 años o más	42	14,14	41	10,23
No Reportado	0	0	1	0,17
TOTAL	297	100	402	100

FUENTE: Bodega de Datos de SISPRO (SGD) – Registro de Personas con Discapacidad.

Teniendo en cuenta la distribución de las alteraciones permanentes por grupo de edad, y por género se analiza que las alteraciones se presentan con mayor peso en personas con 80 años y más, aunque otros grupos de edad también registran % significativos, siendo el género masculino el que presenta mayor alteración.

2.2.7 Identificación de Prioridades Principales en la Morbilidad.



**Tabla 53. Prioridades Identificadas en la Morbilidad, Municipio de Oporapa Huila
2016**

Morbilidad	Prioridad	Huila 2015	Oporapa 2015	Tendencia	Grupos de Riesgo (MIAS)
General por grandes causas	1. Enfermedades No transmisibles:	346.864	2.983	Tendencia a la Disminución	000
	2. Transmisibles y nutricionales:	142.762	1.428	Tendencia a la Disminución	000
	3. Signos y Síntomas mal definidos	146.132	1.445	Tendencia a la Disminución	
	4. Lesiones	50.822	622	Tendencia a la Disminución	
	5. Condiciones Materno Perinatales	14750	99	Tendencia a la Disminución	
Específica por Subcausas o subgrupos	1. Signos y Síntomas mal definidos	146.132	1.445	Tendencia a la Disminución	
	2. Transmisibles y nutricionales: Infecciones Respiratorias Agudas	66.179	973	Tendencia a la Disminución	009
	3. Enfermedades No transmisibles: Enf. Genitourinarias	87.099	851	Tendencia a la Disminución	
	4. Lesiones: Traumatismo, envenenamiento u algunas otras consecuencias de causa externa	46.614	593	Tendencia a la Disminución	008
	5. Condiciones Materno Perinatales: Condiciones Maternas	12.020	81	Tendencia a la Disminución	
Alto Costo	Tasa de incidencia de leucemia aguda pediátrica linfoide (menor 15 años)	2,77	17,7	Tendencia al Aumento	007



Precursores	Prevalencia de diabetes mellitus	2,38	0.93	Tendencia a la Disminución	001
	Prevalencia de hipertensión arterial	6,53	4,5	Tendencia a la Disminución	001
Eventos de Notificación Obligatoria (ENO's)	1.				
	2.				
	3.				
	n.				
Discapacidad	El movimiento del cuerpo, manos, brazos, piernas	38,5	45,28	Tendencia al Aumento	000
	El sistema nervioso	22,18	26,25	Tendencia al Aumento	000
	Los ojos	16,79	25,83	Tendencia al Aumento	000
	La voz y el habla	4,76	13,33	Tendencia al Aumento	000

Fuente: Aplicativo SISPRO 2017



Tabla 54. Principales Causas de Morbilidad por Grupo Etario y Servicio Municipio de Oporapa Huila 2016

Grupo Etario	Consulta Externa		Urgencias		Hospitalización	
	F	M	F	M	F	M
0 - 4	755	774	55	62	3	0
5 - 9	596	504	25	60	3	1
10 - 14	465	477	38	67	1	0
15 - 19	804	425	132	85	5	3
20 - 24	580	210	98	60	4	1
25 - 29	530	211	85	54	8	1
30 - 34	533	244	48	44	4	3
35 - 39	631	179	62	47	3	1
40 - 44	525	166	36	28	2	1
45 - 49	485	254	19	27	3	0
50 - 54	489	236	19	32	3	0
55 - 59	325	219	5	11	0	2
60 - 64	307	244	17	23	2	2
65 - 69	216	216	9	15	0	0
70 - 74	263	125	17	18	0	0
75 - 79	120	139	14	14	1	1
80 y mas	193	146	21	18	1	1
Total	7817	4769	700	672	43	17
Total	12.586		1.372		60	

Fuente: BD Facturación 2016 – ESE David Molina Muñoz

Teniendo en cuenta la información suministrada por el servicio de facturación de la IPS pública municipal, ESE David Molina Muñoz del municipio de Oporapa, la morbilidad para el año 2016 se presentó en mayor cantidad en la población femenina, siendo los grupos de edad de primera infancia y edades intermedias las más consultaron el servicio de consulta externa fue el que más atención brindo.



Tabla 55. Principales Causas de Morbilidad Por Servicio, IPS Municipio de Oporapa Huila 2016

10 primeras Causas de Morbilidad	
Consulta Externa	1. Amigdalitis Aguda No Especificada
	2. Rinofaringitis Aguda (Resfriado Común)
	3. Parasitosis Intestinal
	4. Diarrea Aguda No especificada
	5. Cefalea
	6. Lumbago No Especificado
	7. Alergia No Especificada
	8. Tos
	9. Disuria
	10. Dispepsia
Urgencias	1. Herida En Diferentes Partes Del Cuerpo
	2. Supervisión De Embarazo De Alto Riesgo
	3. Fiebre No Especificada
	4. Traumatismo No Especificado
	5. Infección Aguda Vías Respiratorias
	6. Amenaza de Aborto
	7. Dolor Abdominal No Especificado
	8. Lesionado por Accidente de Transito
	9. Mordedura o ataque de Animales
	10. Enfermedad Diarreica Aguda



Hospitalización	1. Parto Único Espontaneo
	2. Celulitis en sitio no Especificado
	3. Absceso en sitio no Especificado
	4. Infección Vías Urinarias
	5. Diarrea y Gastroenteritis
	6. Asma No Especificada
	7. Supervisión Embarazo de Alto Riesgo
	8. Neumonía Bacteriana
	9. Esquizofrenia
	10. Depleción del Volumen

Fuente: BD Facturación 2016 – ESE David Molina Muñoz

Las principales causas de morbilidad que se atendieron en la institución de salud del municipio de Oporapa, en el servicio de consulta externa fueron los diagnósticos de amigdalitis no especificada, el resfriado común y la parasitosis, afectando principalmente a la población infantil, en el servicio de urgencias las principales morbilidades fueron las heridas en diferentes partes del cuerpo, la supervisión embarazo alto riesgo y como tercera causa la fiebre no especificada. Las principales causas de morbilidad en el servicio de hospitalización, fueron el parto único espontáneo, seguido de la celulitis no especificada y el absceso no especificado.

CONCLUSIONES

Durante el periodo de estudio analizado, se evidencia que en el municipio de Oporapa, para la población total, las principales causas de morbilidad, por grandes causas, en primer lugar, están las enfermedades no transmisibles, que se presentan con tendencia al aumento en cada uno de los ciclos vitales con excepción de primera infancia donde el primer lugar fue para las condiciones transmisibles y nutricionales fueron las que mayor morbilidad aportaron.



La morbilidad para los subgrupos, en la población total del municipio de Oporapa, en la causa de condiciones transmisibles y nutricionales; las infecciones respiratorias son las que más se presentaron, presentando para el año analizado una disminución en comparación con el año anterior. Seguido están las enfermedades infecciosas y parasitarias que presento tendencia al aumento. Para las condiciones perinatales las condiciones maternas están en primer lugar.

En el grupo de las enfermedades no transmisibles la principal subcausa de morbilidad fueron las enfermedades genitourinarias el cual presento una disminución en comparación con el año anterior, pero sigue siendo la principal causa, seguido de las enfermedades cardiovasculares.

Para el grupo de lesiones la mayor morbilidad la presento los traumatismos, envenenamientos u algunas otras consecuencias de causas externas con notable tendencia al aumento, durante el periodo evaluado es el subgrupo que más morbilidad ha presentado.

El comportamiento de la enfermedad renal crónica para el municipio de Oporapa Huila, la mayoría de esta población diagnosticada se encuentra en el estadio 0.

En el municipio de Oporapa Huila, para los eventos de alto costo, se notificaron eventos de Leucemia aguda pediátrica linfocítica en 2016 con 17, 7, evento que no se presentaba desde el año 2009.

Para los eventos precursores, la prevalencia de diabetes mellitus como hipertensión arterial para el periodo analizado, presentan tendencia a la disminución, comparado con el año anterior.

Para la población con Discapacidad, la afectación del movimiento del cuerpo, manos, brazos y piernas son el tipo de discapacidad que más afecta a la población del municipio de Oporapa Huila, seguido afectaciones al sistema nervioso y los ojos.



2.2.8 Análisis de los Determinantes Sociales de la Salud –DSS

2.2.8.1. Análisis de los Determinantes Intermedios de la Salud

**Tabla 56. Determinantes Intermedios de la Salud - Condiciones de Vida
(7 Indicadores) Municipio de Oporapa Huila 2015**

Determinantes Intermediarios de la Salud	Huila	Oporapa
Cobertura de servicios de electricidad	96,31	98,52
Cobertura de acueducto	60,6	79,80
Cobertura de alcantarillado	51,6	79,80
Índice de riesgo de la calidad del agua para consumo humano (IRCA)	48	38,06
Porcentaje de hogares sin acceso a fuentes de agua mejorada (DNP-DANE 2005)	22	28,92
Porcentaje de hogares con inadecuada eliminación de excretas (DNP-DANE 2005)	18	47,05

Fuente: Base de datos SISPRO 2017

En las condiciones de vida de la población del municipio de Oporapa, se identifica que la cobertura de servicios de electricidad, para el municipio es de 98,52%.

La cobertura de acueducto, de alcantarillado nos permite observar que los indicadores del municipio son significativamente más bajos que la del departamento.

El índice de riesgo de la calidad del agua para el consumo Humano (IRCA), no presenta una diferencia significativa entre municipio y departamento.

El Porcentaje de hogares sin acceso a fuentes de agua mejorada, no presenta diferencia estadística entre el municipio y el departamento.



El Porcentaje de hogares con inadecuada eliminación de excretas presenta diferencia estadística entre el municipio y el departamento, siendo el valor del municipio más alto que la del departamento.

Disponibilidad de Alimentos

Tabla 57. Disponibilidad de Alimentos (Porcentaje de Nacidos Vivos con Bajo Peso al Nacer) Municipio de Oporapa Huila 2006 – 2015

Determinantes Intermediarios de la Salud	Huila 2015	Oporapa 2015	Comportamiento									
			2006	2007	2008	2009	2010	2011	2012	2013	2014	2015
Porcentaje de nacidos vivos con bajo peso al nacer (EEVV-DANE 2015)	6,95	9,52	↗	↗	↘	↗	↘	↘	↗	↗	↘	↗

Fuente: Base de datos SISPRO 2017

El porcentaje de nacidos vivos con bajo peso al nacer para el 2015, no presentan diferencias estadísticamente significativas entre el valor del municipio con respecto a la del departamento, pero supera el valor del departamento, se observa que para el 2015 aumento en comparación con el año anterior

Factores Psicológicos y Culturales (Forenses)

Tabla 58. Factores Psicológicos y culturales del municipio de Oporapa Huila 2016

Determinantes intermedios de la Salud	Huila	Oporapa	Comportamiento									
			2007	2008	2009	2010	2011	2012	2013	2014	2015	2016
Tasa de incidencia de violencia intrafamiliar (Forensis 2016)	71,56	30,45					↗	↗	↘	↘	↗	↘
Tasa de incidencia de violencia contra la mujer (Forensis 2016)	157,84	49,23					-	↗	↗	↗	↘	↘

Fuente: Base de datos SISPRO 2017



La Tasa de incidencia de violencia intrafamiliar y la Tasa de incidencia de violencia contra la mujer, fue menor que la del departamento y con tendencia a la disminución.

Sistema Sanitario

Para los indicadores del sistema sanitario 2016 municipio de Oporapa, no hubo diferencia estadísticamente significativa entre el municipio y el departamento, las coberturas de vacunación, aunque no lograron la cobertura útil del 95%, subieron un poco en comparación al 2015.

Tabla 59. Sistema Sanitario (10 Indicadores) Municipio de Oporapa Huila 2016

Determinantes Intermedios de la Salud	Huila	Oporapa	Comportamiento											
			2006	2007	2008	2009	2010	2011	2012	2013	2014	2015	2016	
Porcentaje de hogares con barreras de acceso a los servicios para cuidado de la primera infancia (DNP-DANE 2005)	18,7	30,25												
Porcentaje de hogares con barreras de acceso a los servicios de salud (DNP- DANE 2005)	7,5	22,49												
Cobertura de afiliación al SGSSS (MSPS 2016)	93,1	76,46						↗	↘	↘	↘	↘	↘	
Coberturas administrativas de vacunación con BCG para nacidos vivos (MSPS 2016)	96,29	87,76	-	-	-	-	↗	↗	↗	↘	↘	↗	↗	
Coberturas administrativas de vacunación con DPT 3 dosis en menores de 1 año (MSPS 2016)	91,38	88,16	-	-	-	-	↗	↘	↗	↘	↘	↘	↗	
Coberturas administrativas de vacunación con polio 3 dosis en menores de 1 año (MSPS 2016)	91,41	88,16	-	-	-	-	↗	↘	↗	↘	↘	↘	↗	
Coberturas administrativas de vacunación con triple viral dosis en menores de 1 año (MSPS 2016)	91	86,64	-	-	-	-	↗	↘	↗	↘	↘	↘	↗	
Porcentaje de nacidos vivos con cuatro o más consultas de control prenatal (EEVV-DANE 2015)	92,14	93,81	↗	↗	↘	↗	↗	↘	↗	↘	↘			
Cobertura de parto institucional (EEVV-DANE 2015)	98,57	97,57	↗	↘	↗	↘	↗	↘	↗	↘	↗			
Porcentaje de partos atendidos por personal calificado (EEVV-DANE 2015)	98,69	97,62	↗	↘	↗	↘	↗	↘	↗	↘	↗			

Fuente: Base de datos SISPRO 2017



Para el indicador porcentaje de hogares con barreras de acceso a los servicios para cuidado de la primera infancia y el porcentaje de hogares con barreras de acceso a los servicios de salud, se puede observar que los indicadores del municipio son estadísticamente significativos con relación al departamento.

las coberturas administrativas de vacunación con BCG para nacidos vivos, la cobertura administrativa de vacunación con DPT 3 dosis en menores de 1 año y coberturas administrativas de vacunación con polio 3 dosis en menores de 1 año y coberturas de vacunación con triple viral dosis en menores de 1 año, presentaron indicadores municipales más bajos que las del departamento, siendo negativo para el municipio, pero superando la cobertura del año anterior.

La cobertura del SGSS para en el año 2016 para el municipio de Oporapa, registra más bajo en comparación con el departamento y tiene tendencia al descenso desde hace 3 años.

El porcentaje de nacidos vivos con cuatro o más consultas de control prenatal, supero la del departamento, las coberturas de partos interinstitucionales y el porcentaje de partos atendidos por personal calificado no registraron diferencia estadística, fueron coberturas cercanas al departamento.

Servicios Habilitados IPS

El municipio de Oporapa cuenta con la Empresa Social del Estado David Molina Muñoz que presta sus servicios como entidad primaria de salud.



Tabla 60. Servicios Habilitados en la IPS del Municipio de Oporapa Huila 2016

Grupo Servicio	Indicador	2015	2016
APOYO DIAGNÓSTICO Y COMPLEMENTACIÓN TERAPÉUTICA	Número de IPS habilitadas con el servicio de esterilización	1	1
	Número de IPS habilitadas con el servicio de laboratorio clínico	1	1
	Número de IPS habilitadas con el servicio de servicio farmacéutico	1	1
	Número de IPS habilitadas con el servicio de tamización de cáncer de cuello uterino	1	1
	Número de IPS habilitadas con el servicio de toma de muestras citologías cérvico-uterinas	1	1
	Número de IPS habilitadas con el servicio de toma de muestras de laboratorio clínico	1	1
	Número de IPS habilitadas con el servicio de toma e interpretación de radiografías odontológicas	1	1
CONSULTA EXTERNA	Número de IPS habilitadas con el servicio de enfermería	1	1
	Número de IPS habilitadas con el servicio de medicina general	1	1
	Número de IPS habilitadas con el servicio de odontología general	1	1
	Número de IPS habilitadas con el servicio de psicología	1	1
INTERNACION	Número de IPS habilitadas con el servicio de general adultos	1	1
	Número de IPS habilitadas con el servicio de general pediátrica	1	1
	Número de IPS habilitadas con el servicio de obstetricia	1	1
PROCESOS	Número de IPS habilitadas con el servicio de proceso esterilización	1	1
PROTECCION ESPECIFICA Y DETECCION TEMPRANA	Número de IPS habilitadas con el servicio de atención preventiva salud oral higiene oral	1	1
	Número de IPS habilitadas con el servicio de detección temprana - alteraciones de la agudeza visual	1	1
	Número de IPS habilitadas con el servicio de detección temprana - alteraciones del crecimiento y desarrollo (menor a 10 años)	1	1
	Número de IPS habilitadas con el servicio de detección temprana - alteraciones del desarrollo del joven (de 10 a 29 años)	1	1
	Número de IPS habilitadas con el servicio de detección temprana - alteraciones del embarazo	1	1
	Número de IPS habilitadas con el servicio de detección temprana - alteraciones en el adulto (mayor a 45 años)	1	1
	Número de IPS habilitadas con el servicio de detección temprana - cáncer de cuello uterino	1	1



	Número de IPS habilitadas con el servicio de detección temprana - cáncer seno	1	1
	Número de IPS habilitadas con el servicio de planificación familiar	1	1
	Número de IPS habilitadas con el servicio de promoción en salud	1	1
	Número de IPS habilitadas con el servicio de protección específica - atención al recién nacido	1	1
	Número de IPS habilitadas con el servicio de protección específica - atención del parto	1	1
	Número de IPS habilitadas con el servicio de protección específica - atención en planificación familiar hombres y mujeres	1	1
	Número de IPS habilitadas con el servicio de protección específica - atención preventiva en salud bucal	1	1
	Número de IPS habilitadas con el servicio de protección específica - vacunación	1	1
	Número de IPS habilitadas con el servicio de vacunación	1	1
TRANSPORTE ASISTENCIAL	Número de IPS habilitadas con el servicio de transporte asistencial básico	1	1
URGENCIAS	Número de IPS habilitadas con el servicio de servicio de urgencias	1	1

Fuente: Base de datos SISPRO 2017

Tabla 61. Situación por Régimen y Aseguradora, Municipio de Oporapa Huila 2016

MUNICIPIO	Po. TOTAL (DANE) 2016	Po. SISBEN NIVELES 1 Y 2 METODOLOGIA III(25/12/16)	TOTAL AFILIADOS R. SUBSIDIADO	TOTAL AFILIADOS R. CONTRIBUTIVO	VINCULADOS (PPNA según MSPS)	Co AFIL REG SUBSIDIADO S/MSPS	Co AFIL SGSSS	MAGISTERIO	ECOPETROL	POLICIA	EJERCITO	TOTAL
OPORAPA	14.141	11.206	9.957	474	72	98%	75%	152				

Fuente: BD Excel, Aseguramiento Huila, Corte 31 de diciembre 2016.

De acuerdo a la información de aseguramiento, la mayoría de la población del municipio se encuentra afiliada al régimen subsidiado.



**Tabla 62. Otros Indicadores del Sistema Sanitario en el Municipio de Oporapa
Huila 2015**

Indicador	2015
Razón de ambulancias básicas por 1.000 habitantes	0,15
Razón de ambulancias medicalizadas por 1.000 habitantes	0,00
Razón de ambulancias por 1.000 habitantes	0,15
Razón de camas de adulto por 1.000 habitantes	0,30
Razón de camas de cuidado intensivo por 1.000 habitantes	0,00
Razón de camas de cuidado intermedio por 1.000 habitantes	0,00
Razón de camas por 1.000 habitantes	0,44

Fuente: Aplicativo SISPRO 2017.

2.2.8.2. Análisis de los determinantes estructurales de las inequidades en salud

Cobertura Bruta de Educación

**Tabla 63. Tasa de Cobertura Bruta en Educación del Departamento del Huila
- Municipio de Oporapa 2005 - 2016**

Eventos de Notificación Obligatoria	Huila	Oporapa	Comportamiento													
			2003	2004	2005	2006	2007	2008	2009	2010	2011	2012	2013	2014	2015	2016
Porcentaje de hogares con analfabetismo (DNP-DANE 2005)	20,6	24,35			24											
Tasa de cobertura bruta de Educación categoría Primaria (MEN 2016)	103,87	80,02	-	-	↗	↘	↗	↘	↘	↗	↗	↘	↘	↘	↘	↘
Tasa de cobertura bruta de Educación Categoría Secundario (MEN 2016)	102,15	62,55	-	-	↗	↘	↗	↘	↘	↗	↗	↗	↗	↘	↘	↘
Tasa de cobertura bruta de Educación Categoría Media (MEN 2016)	76,86	46,84	-	-	↗	↗	↗	↗	↗	↘	↗	↘	↘	↗	↗	↗

Fuente: Aplicativo SISPRO 2017.



El Municipio de Oporapa Huila, registra una tasa de analfabetismos superior a la tasa del Departamento, la Tasa de cobertura bruta de Educación categoría Primaria, Tasa de cobertura bruta de Educación Categoría Secundaria y la Tasa de cobertura bruta de Educación Categoría Media del municipio fue más baja con respecto a la del departamento, pero a nivel municipal ha presentado tendencia al aumento.

Pobreza (NBI) Necesidades Básicas Insatisfechas.

Índice De Pobreza Multidimensional

Porcentaje de hogares a nivel municipal que sufren privación según variable, del Municipio de Oporapa.

Tabla 64. Bajo Logro Educativo, Analfabetismo, Inasistencia Escolar y Rezago Escolar del Municipio de Oporapa

Municipio	Número de hogares	Bajo Logro Educativo		Analfabetismo		Inasistencia Escolar		Rezago Escolar	
		%	Hogares	%	Hogares	%	Hogares	%	Hogares
Oporapa	1.881	92,24%	1.735	24,35%	458	24,51%	461	37,59%	707

Fuente: Aplicativo SISPRO 2017.

Según DNP censo DANE 2005 en el Municipio de Oporapa se cuenta con 1881 hogares de los cuales el 92,24% tienen bajo logro educativo, el 24,35% son analfabetas, el 24,51% presentan inasistencia escolar y el 37,59% en rezago escolar.

Tabla 65. Barreras de Acceso, Trabajo Infantil y Dependencia Económica del Municipio de Oporapa

Municipio	Número de Hogares	Barreras de acceso a servicios para cuidado de la primera infancia		Trabajo infantil		Alta tasa de dependencia económica	
		%	Hogares	%	Hogares	%	Hogares
Oporapa	1.881	30,25%	569	15,47%	291	61,35%	1.154

Fuente: Aplicativo SISPRO 2017.



Según DNP 2005 en el Municipio de Oporapa de los 1881 hogares, el 30,25 tienen Barreras de acceso a servicios para cuidado de la primera infancia, el 15,47% presentan trabajo infantil, el 61,35% presenta alta tasa de dependencia económica.

Tabla 66. Empleo Informal, Sin Aseguramiento en Salud, Barrera Acceso Servicios de Salud del Municipio de Oporapa

Municipio	Número de Hogares	Empleo Informal		Sin Aseguramiento en Salud		Barreras de Acceso a Servicio de Salud		Sin acceso a fuente de agua mejorada	
		%	Hogares	%	Hogar	%	Hogares	%	Hogares
Oporapa	1.881	97,93%	1.842	33,39%	628	22,49%	423	28,92%	544

Fuente: Aplicativo SISPRO 2017.

Según DNP 2005 en el Municipio de Oporapa de los 1881 hogares, el 97,93% tienen empleo informal, el 33,39% está sin aseguramiento en salud, el 22,49 % de los hogares presentan barreras de acceso a los servicios de salud, y el 28,92% están sin acceso a fuente de agua mejorada.

Tabla 67. Inadecuada Eliminación de Excretas, Pisos Inadecuados y Hacinamiento en el Municipio de Oporapa Huila

Municipio	Número de Hogares	Inadecuada eliminación de excretas		Pisos inadecuados		Paredes inadecuadas		Hacinamiento	
		%	Hogares	%	Hogar	%	Hogares	%	Hogares
Oporapa	1.881	47,05%	885	18,34%	345	1,28%	24	37,64%	708

Fuente: Aplicativo SISPRO 2017.

Según DNP 2005 en el Municipio de Oporapa de los 1881 hogares, el 47,05% tienen inadecuada eliminación de excretas, el 18,34% con pisos inadecuados, el 1,28 con paredes inadecuadas y el 37,64% viven en hacinamiento.



Tabla 68. Necesidades Básicas Insatisfechas, por Área, Municipio de Oporapa
Huila

Nombre Municipio	Cabecera													
	Prop de Personas en NBI (%)	cve (%)	Prop de Personas en miseria	cve (%)	Component e vivienda	cve (%)	Component e Servicios	cve (%)	Componente Hacinamiento	cve (%)	Component e Inasistencia	cve (%)	Component e dependencia económica	cve (%)
OPORAPA	47,04	-	13,32	-	6,12	-	5,26	-	27,81	-	4,34	-	20,40	-

Nombre Municipio	Resto													
	Prop de Personas en NBI (%)	cve (%)	Prop de Personas en miseria	cve (%)	Component e vivienda	cve (%)	Component e Servicios	cve (%)	Componente Hacinamiento	cve (%)	Componente Inasistencia	cve (%)	Component e dependencia económica	cve (%)
OPORAPA	55,85	-	23,76	-	21,01	-	14,58	-	19,40	-	8,90	-	26,68	-

Nombre Municipio	Total													
	Prop de Personas en NBI (%)	cve (%)	Prop de Personas en miseria	cve (%)	Component e vivienda	cve (%)	Component e Servicios	cve (%)	Componente Hacinamiento	cve (%)	Component e Inasistencia	cve (%)	Component e dependencia económica	cve (%)
OPORAPA	53,30	-	20,73	-	16,69	-	11,88	-	21,84	-	7,58	-	24,86	-

Personas en NBI Total						
Oporapa	Cabecera		Resto		Total	
	Prop (%)	Cve (%)	Prop (%)	Cve (%)	Prop (%)	Cve (%)
	47,04	-	55,85	-	53,30	-

Fuente: Aplicativo SISPRO 2017.



Tasa de Desempleo

Figura 47. Tasa de Desempleo del Departamento del Huila 2007 -2016

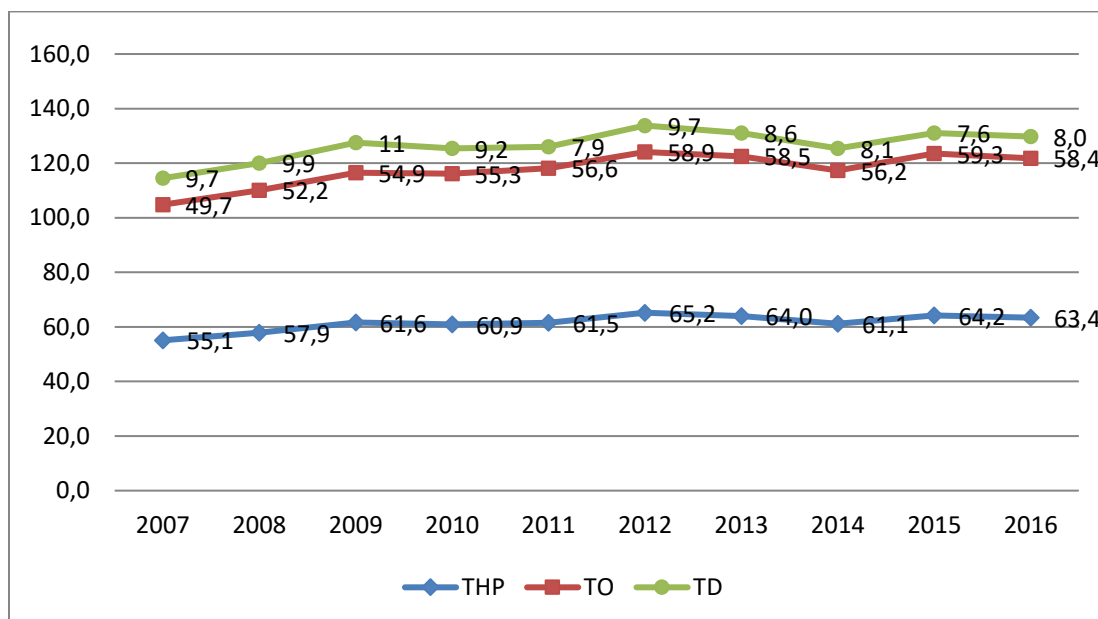

Fuente: DANE - Encuesta Continua de Hogares, Gran Encuesta Integrada de Hogares

En el año 2016, el departamento del Huila presentó una tasa global de participación de 63,4 %, la tasa de ocupación fue 58,4% y la tasa de desempleo fue 8,0%, aumento 0,4 puntos porcentuales con respecto a la registrada en 2015 (7,6 %).



Figura 48. Tasa de Subempleo Objetivo y Subjetivo, Departamento del Huila 2007 - 2016

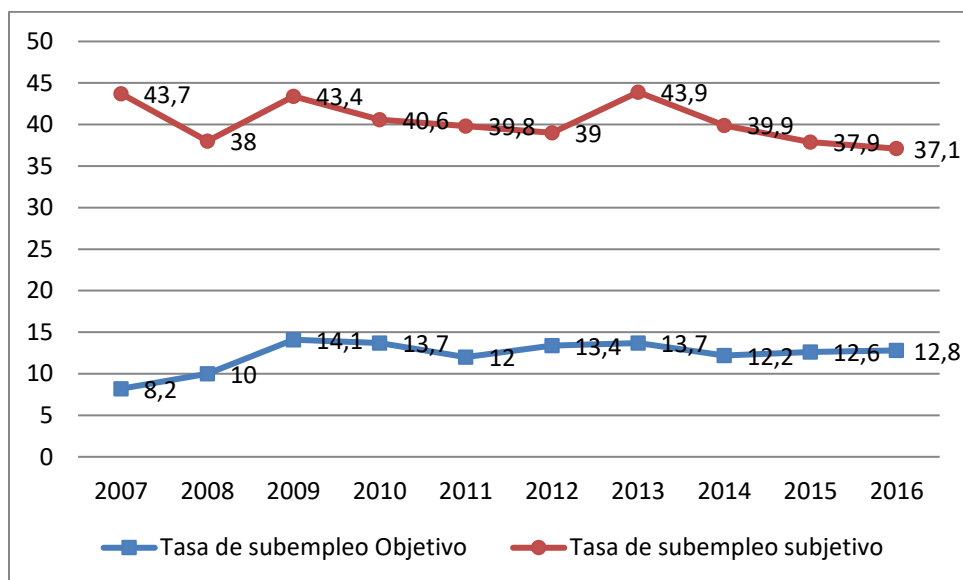

3. CAPÍTULO III. PRIORIZACIÓN DE LOS EFECTOS DE SALUD

De acuerdo a los efectos de salud identificados, se realiza la priorización en salud identificando los determinantes de los capítulos uno y dos, teniendo en cuenta las ocho dimensiones prioritarias y las dos dimensiones transversales del Plan Decenal de Salud Pública. Se reconocen los principales problemas de acuerdo a su magnitud y como resultado del análisis del documento elaborado.

3.1. Reconocimiento de los Principales Efectos de Salud Identificados Previamente.

Se hace el reconocimiento de los problemas identificados en el primer y segundo capítulo, para delimitar su definición debe ser formulado como una situación negativa que debe ser modificada, se debe definir la población afectada, consecuencias y magnitud expresada de acuerdo con los indicadores estimados en los capítulos uno y dos.



3.2. Priorización de los Problemas de Salud.

Después de revisar la información disponible y pertinente, se realiza un listado de las situaciones consideradas problema para el Municipio de Oporapa. Los problemas se definen en términos operativos, como situaciones desfavorables que ameritan transformación.

Tabla 69. Prioridades en Salud - Grupo MIAS, Municipio de Oporapa Huila 2016

DIMENSIÓN PLAN DECENAL	PRIORIDAD	Grupos de Riesgo (MIAS)
1.Salud Ambiental	1. Baja Cobertura de acueducto	000
	2. Baja Cobertura de alcantarillado	000
	3. Enfermedad Diarreica Aguda.	009
2. Vida saludable y condiciones no transmisibles	1. Enfermedades del sistema circulatorio	001
	2. Las Demás Causas	001
	3.Mortalidad por tumor Maligno de Mama	001
3. Convivencia social y salud mental	1. Indicadores de la violencia contra la mujer	012
	2. Indicadores de la violencia intrafamiliar	012
	3. Sustancias Psicoactivas	012
4.Seguridad alimentaria y nutricional	1.Porcentaje de nacidos vivos con bajo peso al nacer	008
	2.Deficiencias Nutricionales	003
5. Sexualidad, derechos sexuales y reproductivos	1. Embarazo en adolescentes	008
	2.Porcentaje de nacidos vivos con cuatro o más consultas de control prenatal	008
	3. Morbilidad Materna	008
6. Vida saludable y enfermedades transmisibles	1. Coberturas administrativas de vacunación, biológicos trazadores por debajo del 95%	009
	2. Morbilidad por Infección Respiratoria Aguda	009
7. Salud pública en emergencias y desastres	1. Estrategias de respuesta en emergencias y desastres	013
	2. Presencia de zonas de riesgo en el municipio.	013



8. Salud y Ámbito laboral	1. Trabajadores informales sin afiliación al sistema general de seguridad social en salud.	011
9. Gestion diferencial en poblaciones vulnerables	1. Discapacidad con alteración permanente en el movimiento del cuerpo, manos, brazos, piernas	000
10. Fortalecimiento de la autoridad sanitaria	1. Baja cobertura de afiliación al SGSSS	000
	2. Porcentaje de hogares con barreras de acceso a los servicios de salud	000

Proyecto:

Dunia Yofanna Perdomo Muñoz
Psicóloga