



Alcaldía de La Plata  
SECRETARIA DE DESARROLLO

**ANÁLISIS DE SITUACIÓN DE SALUD CON EL MODELO DE LOS DETERMINANTES SOCIALES  
DE SALUD MUNICIPIO DE LA PLATA HUILA 2017**

**DEPARTAMENTO DEL HUILA**

**MUNICIPIO DE LA PLATA**



**Administración Municipal 2016 -2019**  
**La Plata Huila**

**LUIS ARMANDO RICARDO CASTILLO**  
Alcalde municipal de La Plata Huila

**CARLOS ANDRÉS PUYO**  
Secretario de Desarrollo Social La Plata (Huila)

**HEIDY YOHANA SÁNCHEZ PERDOMO**  
Epidemióloga

La Plata Huila, diciembre de 2017.



Alcaldía de La Plata  
SECRETARIA DE DESARROLLO

**Contenido**

PRESENTACIÓN .....	10
INTRODUCCIÓN .....	11
METODOLOGÍA .....	12
AGRADECIMIENTOS Y RECONOCIMIENTOS INSTITUCIONALES .....	13
SIGLAS .....	14
1 CAPITULO I. CARACTERIZACIÓN DE LOS CONTEXTOS TERRITORIAL Y DEMOGRÁFICO	16
1.1 CONTEXTO TERRITORIAL.....	16
1.1.1 Localización .....	17
1.1.2 Características físicas del territorio .....	23
1.1.3 Accesibilidad geográfica .....	31
1.2 Contexto demografico.....	33
1.2.1 Estructura demográfica.....	41
1.2.2 Dinámica demográfica .....	46
1.2.3 Movilidad forzada.....	49
2 CAPITULO II. ABORDAJE DE LOS EFECTOS DE SALUD Y SUS DETERMINANTES.....	52
2.1 Análisis de mortalidad .....	52
2.1.1 Mortalidad por grandes causas.....	52
2.1.2 2.1.2 Mortalidad específica por subgrupo .....	61
2.1.3 Mortalidad materno – infantil y en la niñez .....	76
2.1.4 Análisis desigualdad en la mortalidad materno -infantil y en la niñez	96
2.2 Análisis de la morbilidad .....	110
2.2.1 Distribución porcentual de las principales causas de morbilidad .....	110
2.2.2 Morbilidad específica por subgrupo .....	119
2.2.3 Morbilidad de eventos de alto costo .....	126
2.2.4 morbilidad de eventos de notificación obligatoria .....	128
2.2.5 Análisis de la población en condición de discapacidad 2016 .....	132
2.2.6 Identificación de prioridades principales en la morbilidad.....	135



## Alcaldía de La Plata

### SECRETARIA DE DESARROLLO

2.2.7	Análisis de los determinantes sociales de la salud .....	138
2.2.8	Análisis de los determinantes intermedios de la salud .....	138
2.2.9	Análisis de los determinantes estructurales de las inequidades en salud	150
3	CAPITULO III PRIORIZACIÓN DE LOS EFECTOS DE SALUD .....	153
3.1	Reconocimiento de los principales efectos de salud identificados previamente	153
3.2	Priorización de los problemas de salud.....	153



**Alcaldía de La Plata**  
**SECRETARIA DE DESARROLLO**  
**LISTA DE TABLAS**

Tabla 1. Distribución del municipio por extensión territorial y área de residencia. ....	18
Tabla 2. Barrios del Municipio de La Plata (Huila).....	19
Tabla 3. Veredas y centros poblados del municipio de La Plata .....	20
Tabla 4. Tiempo de traslado, tipo de transporte, distancia en kilómetros desde el municipio hacia los municipios vecinos. ....	31
Tabla 5. Proyección de la población de La Plata (Huila) hasta el año 2020.....	33
Tabla 6. Población por área de residencia municipio de La Plata Huila 2017 .....	35
Tabla 7 Hogares en déficit cuantitativo .....	37
Tabla 8. Déficit Cualitativo .....	37
Tabla 9.Total Hogares .....	37
Tabla 10. Hogares sin déficit .....	37
Tabla 11. Hogares en déficit.....	37
Tabla 12. Información del INCODER.....	38
Tabla 13.Comunidades Indígenas del Municipio de La Plata.....	40
Tabla 14. Distribución población étnica en el municipio de La Plata (Huila) .....	41
Tabla 15. Proporción de la población por ciclo vital, del municipio de La Plata (Huila) 2005, 2017 y 2020 .....	43
Tabla 16. Indicadores demográficos para el municipio de La Plata 2017.....	45
Tabla 17. Relación demográfica 2005, 2017 y 2020.....	46
Tabla 18. Otros indicadores de la dinámica de la población del municipio de La Plata (Huila) .....	48
Tabla 19. Población victimizada de desplazamiento año 2015.....	49
Tabla 20.Población victimizada por desplazamiento por sexo y edad .....	50
Tabla 21. Semaforización de las tasas de mortalidad por causas específicas del Municipio La Plata en Comparación con el departamento 2005-2015.....	75
Tabla 22. Número de casos de mortalidad infantil y niñez en menores de un año, según la lista de las 67causas del municipio de La Plata Huila, 2005 – 2015 .....	77
Tabla 23. Número de casos de mortalidad infantil y niñez, en los niños en menores de un año según la lista de las 67causas del municipio de La Plata Huila, 2005 – 2015.....	78
Tabla 24. Número de casos de mortalidad infantil y niñez, en las niñas en menores de un año según la lista de las 67causas del municipio de La Plata Huila, 2005 – 2015.....	79
Tabla 25. Número de casos de mortalidad infantil y niñez menores de uno a cuatro años, según la lista de las 67causas municipio de La Plata del Huila, 2005 – 2015.....	80
Tabla 26. Número de casos de mortalidad infantil y niñez menores de uno a cuatro años en niños, según la lista de las 67causas municipio de La Plata del Huila, 2005 – 2015.....	81
Tabla 27.Número de casos de mortalidad infantil y niñez menores de uno a cuatro años en niñas, según la lista de las 67causas municipio de La Plata Huila, 2005 – 2015 .....	82



## Alcaldía de La Plata

### SECRETARIA DE DESARROLLO

Tabla 28. Número de casos de mortalidad infantil y niñez menores de cinco años, según la lista de las 67 causas en el municipio de La Plata Huila, 2005 – 2015 .....	83
Tabla 29. Número de casos de mortalidad infantil y niñez, en niños menores de cinco años, según la lista de las 67 causas en el municipio de La Plata Huila, 2005 – 2015 .....	84
Tabla 30. Número de casos de mortalidad infantil y niñez, en niñas menores de cinco años, según la lista de las 67 causas en el municipio de La Plata Huila, 2005 – 2015 .....	85
Tabla 31. Número de muertes en la infancia y niñez, por ciertas enfermedades infecciosas y parasitarias municipio de La Plata (Huila) año 2005 - 2015 .....	86
Tabla 32. Número de muertes en la infancia y niñez, por tumores municipio de La Plata (Huila) año 2005 - 2015 .....	88
Tabla 33. Número de muertes en la infancia y niñez, por enfermedades de la sangre y de los órganos hematopoyéticos y ciertos trastornos que afectan el mecanismo del municipio de La Plata Huila, 2005 – 2015 .....	89
Tabla 34. Número de muertes en la infancia y niñez, por enfermedades endocrinas, nutricionales y metabólicas, municipio de La Plata Huila, 2005 – 2015 .....	90
Tabla 35. Número de muertes en la infancia y niñez, por enfermedades del sistema nervioso; enfermedades del oído y de la apófisis mastoides, municipio de La Plata Huila, 2005 – 2015 .....	91
Tabla 36. Número de muertes en la infancia y niñez, por enfermedades del sistema respiratorio, municipio de La Plata Huila, 2005 – 2015 .....	91
Tabla 37. Número de muertes por ciertas afecciones originadas en el periodo perinatal, municipio de La Plata Huila, 2005 – 2015 .....	92
Tabla 38. Número de muertes por malformaciones congénitas, deformidades y anomalías cromosómicas, municipio de La Plata Huila, 2005 – 2015 .....	93
Tabla 39. Número de muertes por signos síntomas y hallazgos anormales clínicos y de laboratorio, no clasificados en otra parte, municipio de La Plata Huila, 2005 – 2015. ....	94
Tabla 40. Número de muertes en la infancia y niñez, por causas externas de morbilidad y mortalidad, municipio de La Plata Huila, 2005 – 2015 .....	95
Tabla 41. Semaforización y tendencia de la mortalidad materno – infantil y niñez, Municipio La Plata, 2015 .....	97
Tabla 42. Razón de mortalidad materna por etnia del municipio de La Plata Huila, 2009 – 2015 .	104
Tabla 43. Tasa de mortalidad neonatal etnia municipio de La Plata 2009 - 2015 .....	104
Tabla 44. Razón de mortalidad materna municipio de La Plata (Huila) por área de residencia 2009 – 2015. ....	105
Tabla 45. Tasa de mortalidad neonatal del municipio de La Plata (Huila) por área de residencia, 2009 - 2015 .....	106
Tabla 46. Identificación de prioridades en salud del Municipio de La Plata, 2015 .....	107



## Alcaldía de La Plata

### SECRETARIA DE DESARROLLO

Tabla 47. Principales causas de morbilidad población total, del municipio de La Plata (Huila) año 2009 – 2015 .....	112
Tabla 48. Principales causas de morbilidad mujeres, municipio de La Plata Huila 2009 – 2016 ...	115
Tabla 49. Principales causas de morbilidad hombres, municipio de La Plata Huila 2009 – 2016 ..	118
Tabla 50. Morbilidad específica en la población total en el municipio de La Plata Huila 2009 – 2016 .....	120
Tabla 52. Morbilidad específica en la población masculina en el municipio de La Plata Huila 2009 – 2016 .....	122
Tabla 53. Morbilidad específica en la población femenina en el municipio de La Plata Huila 2009 – 2016 .....	124
Tabla 54. Morbilidad por servicio de atención ESE San Sebastián de la Plata, a septiembre de 2016 .....	125
Tabla 55. Semaforización y tendencia de los eventos de alto costos del Municipio de La Plata, 2005-2016 .....	126
Tabla 56. Semaforización de los eventos de notificación obligatoria del Municipio de La Plata, 2006-2015 .....	128
Tabla 57. Población total de discapacidad. Municipio de La Plata Huila. 2016 .....	133
Tabla 58. Tipo de discapacidad del municipio de La Plata Huila, 2016 .....	135
Tabla 59. Principales prioridades en el municipio de La Plata (Huila) .....	135
Tabla 60. Determinantes intermedios de la salud - condiciones de vida del municipio de La Plata	139
Tabla 61. Determinantes intermedios de la salud - condiciones de vida del municipio de La Plata – Huila, urbano y rural .....	139
Tabla 62. Determinantes intermedios de la salud - seguridad alimentaria y nutricional del Municipio de La Plata, 2006-2015 .....	143
Tabla 63. Determinantes intermedios de la salud - factores psicológicos y culturales del Municipio de La Plata 2015.....	144
Tabla 64. Determinantes intermedios de la salud -Sistema sanitario del Municipio de La Plata ...	146
Tabla 65. Cobertura de afiliación municipio de La Plata, 2016. ....	147
Tabla 66. Servicios habilitados de las Instituciones Prestadoras de Salud por en el Municipio de La Plata (Huila) 2015.....	148
Tabla 67. Otros indicadores de sistema sanitario en el Municipio de La Plata 2015 .....	150
Tabla 68. Otros indicadores de ingreso, Municipio de La Plata Huila.....	150
Tabla 69. Cobertura Bruta de Educación Municipio de La Plata (Huila) 2010-2016 .....	151
Tabla 70. Personas en NBI .....	152
Tabla 71. Priorización de los problemas de salud .....	153



Alcaldía de La Plata  
SECRETARIA DE DESARROLLO

**LISTA DE FIGURAS**

Figura 1. Pirámide poblacional Municipio de La Plata (Huila) año 2017 .....	42
Figura 2. Cambio en la proporción de la población por grupo etarios, municipio de La Plata Huila 2005, 2017 y 2020. ....	44
Figura 3. Población por sexo y grupo de edad del municipio de La Plata, 2017 .....	44
Figura 4 Dinamica demografica .....	47
Figura 5. Esperanza de vida al nacer, por sexo, Departamento del Huila, 1985 – 2020 .....	49
Figura 6. Tasa de mortalidad ajustada total por edad del municipio de La Plata Huila, 2005 – 2015	53
Figura 7. Tasa de mortalidad ajustada por edad para los hombres del Municipio de La Plata, 2005 – 2015 .....	54
Figura 8. Tasa de mortalidad ajustada por edad para las mujeres del municipio de La Plata 2005 - 2015 .....	55
Figura 9. Años de Vida Potencialmente Perdidos –AVPP por grandes causas lista 6/67 Municipio de La Plata, 2005 – 2015 .....	56
Figura 10. Años de Vida Potencialmente Perdidos –AVPP por grandes causas lista 6/67 en hombres del Municipio de La Plata, 2005 – 2015 .....	57
Figura 11. Años de Vida Potencialmente Perdidos –AVPP por grandes causas lista 6/67 en las mujeres del Municipio de La Plata, 2005 – 2015 .....	58
Figura 12. Tasa de AVPP por grandes causas lista 6/67 general del Municipio de La Plata, 2005 – 2015 .....	59
Figura 13. Tasa de AVPP por grandes causas lista 6/67 ajustada en las mujeres del Municipio de La Plata, 2005 – 2015 .....	60
Figura 14. Tasa de AVPP por grandes causas lista 6/67 ajustada en los hombres del Municipio de La Plata, 2005 – 2015 .....	61
Figura 15. Tasa de mortalidad ajustada por edad para las enfermedades transmisibles en mujeres del municipio de La Plata Huila, 2005 – 2015 .....	62
Figura 16. Tasa de mortalidad ajustada por edad para las enfermedades transmisibles en hombres del municipio de La Plata Huila, 2005 – 2015 .....	63
Figura 17. Tasa de mortalidad ajustada por edad para las neoplasias en hombres del municipio de La Plata Huila, 2005 – 2015.....	64
Figura 18. Tasa de mortalidad ajustada por edad para las neoplasias en mujeres del municipio de La Plata Huila, 2005 – 2015.....	65
Figura 19. Tasa de mortalidad ajustada por edad para las enfermedades del sistema circulatorio en mujeres del municipio de La Plata Huila, 2005 – 2015 .....	66



## Alcaldía de La Plata

### SECRETARIA DE DESARROLLO

Figura 20. Tasa de mortalidad ajustada por edad para las enfermedades del sistema circulatorio en hombres del municipio de La Plata Huila, 2005 – 2015 .....	67
Figura 21. Tasa de mortalidad ajustada por edad para ciertas afecciones originadas en el periodo perinatal en mujeres del municipio de La Plata Huila, 2005 – 2015 .....	68
Figura 22. Número de casos para ciertas afecciones originadas en el periodo perinatal en mujeres del Municipio de La Plata, 2005 – 2015 .....	68
Figura 23. Tasa de mortalidad ajustada por edad para ciertas afecciones originadas en el periodo perinatal en hombres del municipio de La Plata Huila, 2005 – 2015 .....	69
Figura 24. Número de casos para ciertas afecciones originadas en el periodo perinatal en hombres del Municipio de La Plata, 2005 – 2015. ....	70
Figura 25. Tasa de mortalidad ajustada por edad para las causas externas en hombres del municipio de La Plata Huila, 2005 – 2015.....	71
Figura 26. Tasa de mortalidad ajustada por edad para las causas externas en mujeres del municipio de La Plata Huila, 2005 – 2015.....	72
Figura 27. Mortalidad por demás enfermedades en mujeres del municipio de La Plata (Huila) año 2005-2015 .....	73
Figura 28. Mortalidad por demás enfermedades en hombres del municipio de La Plata (Huila) año 2005-2015.....	74
Figura 29. Razón de mortalidad materna, de La Plata Huila, 2005 -2015 .....	98
Figura 30. Tasa de mortalidad neonatal municipio de La Plata 2005-2015 .....	99
Figura 31. Tasa mortalidad infantil municipio de La Plata 2005 - 2015.....	100
Figura 32. Tasa mortalidad niñez municipio de La Plata 2005 - 2015 .....	100
Figura 33. Tasa mortalidad por enfermedad diarreica aguda, municipio de La Plata 2005 - 2015. ....	101
Figura 34. Tasa de mortalidad por infección respiratoria aguda (IRA), municipio de La Plata 2005 - 2015 .....	102
Figura 35. Tasa de mortalidad por desnutrición crónica, municipio de La Plata 2005 - 2015.....	103
Figura 36. Progresión de la Enfermedad Renal Crónica en el municipio de La Plata, 2016.....	127
Figura 37. Letalidad por Tosferina en el municipio de La Plata, 2007 – 2015 .....	131
Figura 38. Letalidad por dengue grave en el municipio de La Plata, 2007 – 2015.....	131
Figura 39. Tasa de incidencia de dengue municipio de La plata 2007-2014.....	132
Figura 40. Pirámide poblacional de población en situación de discapacidad en el Municipio de La Plata, 2016 .....	133
Figura 41. Tasa global de participación, de ocupación y de desempleo Huila 2007 - 2016 .....	152



Alcaldía de La Plata  
SECRETARIA DE DESARROLLO

**LISTA DE MAPAS**

Mapa 1. División político administrativa y límites .....	22
Mapa 2. Municipio de La Plata Zona Urbana .....	23
Mapa 4 Hidrografía del municipio de La Plata (Huila) .....	25
Mapa 5. Relieve del municipio de La Plata (Huila) .....	30
Mapa 6. Relieve del municipio de La Plata (Huila) .....	30
Mapa 7. Vías de comunicación del municipio de La Plata (Huila) .....	32
Mapa 8. Densidad poblacional por kilómetro cuadrado del departamento del Huila. ....	34
Mapa 9. Población por área de residencia del Municipio de La Plata .....	35



Alcaldía de La Plata  
SECRETARIA DE DESARROLLO

**PRESENTACIÓN**

Según la Organización Panamericana de la Salud (OPS), se define los ASIS como procesos analíticos – sintéticos que abarcan diversos tipos de análisis. El ASIS hace posible caracterizar, medir y explicar el perfil salud-enfermedad y las tendencias de una población incluyendo enfermedades, lesiones y otros problemas de salud y sus factores determinantes. Dentro de los lineamientos institucionales se debe tener en cuenta lo establecido en el Artículo 33 de la Ley 1122 de 2007, el Decreto 3039 de 2007 en su capítulo IV y en la resolución 0425 de 2008 en el capítulo II con el objetivo de mejorar las condiciones de salud, bienestar y calidad de vida de la población, el Decreto 4107 de 2011 que establece como una de las funciones de la Dirección de Epidemiología y Demografía la de promover, orientar y dirigir la elaboración del estudio de la situación de la salud; la Resolución 1841 de 2013 que adopta el Plan Decenal de Salud Pública (PDSP) 2012-2021 como una apuesta política por la equidad en salud y la Resolución 1536 de 2015 por la cual se establecen disposiciones sobre el proceso integral de la salud y entre otras disposiciones, la inclusión en el Plan Territorial de Salud con el Análisis de Situación de Salud ASIS.

La metodología utilizada está estandarizada por el Ministerio de Salud a través de la Guía conceptual y metodológica para la construcción del ASIS de las entidades territoriales, su aplicación permite identificar los principales efectos de salud que deben ser tenidos en cuenta durante el Proceso de Planeación Integral en Salud vinculados al Modelo Integrado de Planeación y Gestión para definir las acciones de formulación, implementación, monitoreo, evaluación y control del Plan Territorial de Salud. El municipio La Plata, actualiza este documento según lineamientos 2017, tomando como base el aprendizaje obtenido con la actualización del ASIS 2016 y adecuando nuevo elemento como es la priorización en conjunto con el Modelo Integral de Atención en Salud, MIAS.

Siguiendo los lineamientos nacionales se desarrolla el ASIS del municipio La Plata y se documenta bajo la estructura de la plantilla para la construcción del ASIS en las Entidades Territoriales. Esta plantilla está estructurada en tres partes: la primera, la caracterización de los contextos territorial y demográfico; la segunda parte es el abordaje de los efectos de la salud y sus determinantes y la tercera corresponde a la priorización de los efectos de salud de acuerdo a los lineamientos dados en la guía. Los resultados de estos análisis son el principal insumo para la elaboración del plan de salud y la toma de decisiones de los gobernantes.



Alcaldía de La Plata  
SECRETARIA DE DESARROLLO

## INTRODUCCIÓN

La importancia del Análisis de Situación de Salud (ASIS) se establece en la generación de información para apoyar los componentes técnico y político en los procesos de conducción, gerencia y toma de decisiones en salud. Es necesario conocer la interacción entre las condiciones de vida y el nivel de los procesos de salud en las diferentes escalas políticas y sociales.

La importancia del ASIS radica en generar la información que los componentes técnico y político requieren para los procesos de conducción, gerencia y toma de decisiones en salud. Por tanto, se han establecido propósitos muy claros para el ASIS como la definición de necesidades, prioridades, políticas en salud y la evaluación de su pertinencia y cumplimiento; asimismo, la formulación de estrategias de promoción, prevención, control de daños a la salud y la construcción de escenarios prospectivos de salud.

El Análisis de Situación de Salud (ASIS) es un instrumento que permite evaluar la interacción entre las condiciones de vida y el nivel de los procesos de salud en el ámbito territorial, político y social del ente territorial. Es fundamental incluir el estudio de los grupos poblacionales con diferentes grados de desventaja, resultado de las desigualdades e inequidades de las condiciones de vida que se desarrollan en ambientes influenciados por el contexto histórico, geográfico, demográfico, social, económico, cultural, político y epidemiológico.

En el desarrollo del documento se analizan los indicadores como trazadores para aportar evidencia efectiva y oportuna que permiten señalar los principales problemas de salud, sus causas y condiciones para la orientación de un plan de acción integral, encaminado a dar solución a los problemas de mayor vitalidad identificados para la formulación de políticas públicas en salud como parte del fortalecimiento de la autoridad sanitaria.

Finalmente, la validez del ASIS radica en generar la información que los componentes técnico y político requieren para los procesos de conducción, gerencia y toma de decisiones en salud. Por tanto, se han establecido propósitos muy claros para el ASIS como la definición de necesidades, prioridades, políticas en salud y la evaluación de su pertinencia y cumplimiento; asimismo, la formulación de estrategias de promoción, prevención, control de daños a la salud y la construcción de escenarios prospectivos de salud.



Alcaldía de La Plata  
SECRETARIA DE DESARROLLO

**METODOLOGÍA**

Para la elaboración del presente documento de análisis de situación en salud del municipio, se realizó la recolección de datos de fuentes de información oficial del sistema de salud, como son informaciones de salud disponibles en los cubos del Sistema Integral de Información del Ministerio de Salud y Protección Social – SISPRO, la información censal y los registros vitales compilados por el DANE con sus proyecciones según censo de 2005, los Registros Individuales de Prestación de Servicios (RIPS), los registros de vigilancia en salud pública SIVIGILA, Encuesta Nacional de Salud del año 2007 (ENS 2007), las Encuestas Nacionales de Demografía y Salud de 2005 y 2010 (ENDS 2005, ENDS 2010), las Encuestas Nacionales de Situación Nutricional de 2005 y 2010 (ENSIN 2005, ENSIN 2010). Para complementar la información de la descripción del municipio en sus diferentes contextos e identificar determinantes importantes en la salud se tomaron datos de otras fuentes oficiales de sistemas de información como son del Departamento Nacional de Planeación los cálculos DNP-SPSCV con datos Censo 2005, la página web del municipio, Estadísticas RUV de Población desplazada, consolidado IRCA departamental y municipal 2007 a 2011 y datos de la Comisión Económica para América Latina y el Caribe –CEPAL 2007 a 2010.

El alcance de este trabajo incluye la caracterización sociodemográfica, económica, la descripción de algunos determinantes sociales de la salud, y el análisis del comportamiento de indicadores en salud que representan la causalidad de la muerte y la morbilidad del municipio, organizada según los grupos y subgrupos definidos por la OPS en la lista 6/67, los cuales agrupan las diferentes patologías. También se presentan indicadores representativos del comportamiento de los eventos de importancia en salud pública.

Para la descripción demográfica se usaron datos de proyecciones censales de 2005, realizando una descripción en términos de persona, lugar y tiempo, se usaron medidas de tasas, proporciones, índices y razones, las cuales fueron manejadas a través de hoja de cálculo en Excel.

En el análisis de mortalidad y morbilidad se usaron datos de los periodos 2005 a 2015 y en algunos casos de 2016. Se presentaron datos de frecuencia en tasas, proporciones, prevalencias, incidencias y letalidad.



Alcaldía de La Plata  
SECRETARIA DE DESARROLLO

**AGRADECIMIENTOS Y RECONOCIMIENTOS INSTITUCIONALES**

Se ofrecen agradecimientos a los funcionarios de la secretaria de salud Departamental por la asesoría y acompañamiento en el proceso de elaboración del ASIS, a la Secretaría de Salud Municipal y demás dependencias de la Alcaldía del municipio de La Plata que aportan información significativa para el documento, así como a las Instituciones prestadoras de Servicios de salud que brindaron la información requerida de forma oportuna, y quienes, gracias a su labor en pro de la salud pública, proporcionan herramientas indispensables en la implementación de planes y programas de gobierno para mejorar las condiciones de vida de la población del Municipio de La Plata.



Alcaldía de La Plata  
SECRETARIA DE DESARROLLO

**SIGLAS**

ASIS: Análisis de la Situación de Salud  
AVPP: Años de Vida Potencialmente Perdidos  
CAC: Cuenta de Alto Costo  
CIE10: Clasificación Internacional de Enfermedades, versión 10  
DANE: Departamento Administrativo Nacional de Estadística  
Dpto.: Departamento  
DSS: Determinantes Sociales de la Salud  
EDA: Enfermedad Diarreica Aguda  
ESI: Enfermedad Similar a la Influenza  
ESAVI: Eventos Supuestamente Atribuidos a Inmunización  
ERC: Enfermedad Renal Crónica  
ETA: Enfermedades Transmitidas por Alimentos  
ETS: Enfermedades de Transmisión Sexual  
ETV: Enfermedades de Transmitidas por Vectores  
HTA: Hipertensión Arterial  
IC95%: Intervalo de Confianza al 95%  
INS: Instituto Nacional de Salud  
IRA: Infección Respiratoria Aguda  
IRAG: Infección Respiratoria Aguda Grave  
LI: Límite inferior  
LS: Límite superior  
MEF: Mujeres en edad fértil  
Mpio: Municipio  
MSPS: Ministerio de Salud y Protección Social  
NBI: Necesidades Básicas Insatisfechas  
No: Número  
ODM: Objetivos de Desarrollo del Milenio  
OMS: Organización Mundial de la Salud  
OPS: Organización Panamericana de Salud  
RIPS: Registro Individual de la Prestación de Servicios  
RAP: Riesgo Atribuible Poblacional  
PIB: Producto Interno Bruto  
SISBEN: Sistema de Identificación y Clasificación de Potenciales Beneficiarios para los Programas Sociales.



## Alcaldía de La Plata

### SECRETARIA DE DESARROLLO

SGSSS: Sistema General de Seguridad Social en Salud

SISPRO: Sistema Integral de Información de la Protección Social

SIVIGILA: Sistema de Vigilancia en Salud Pública

TB: Tuberculosis

TGF: Tasa Global de Fecundidad

VIH: Virus de Inmunodeficiencia Humano Haga clic aquí para escribir texto.



**Alcaldía de La Plata**  
SECRETARIA DE DESARROLLO

## 1 CAPITULO I. CARACTERIZACIÓN DE LOS CONTEXTOS TERRITORIAL Y DEMOGRÁFICO

### 1.1 CONTEXTO TERRITORIAL

<b>Nombre del Municipio: La Plata (Huila)</b> <b>NIT: 891.180.155-7</b> <b>Código DANE: 41396</b> <b>Gentilicio: Plateños</b>
----------------------------------------------------------------------------------------------------------------------------------------

DEPARTAMENTO	41 HUILA	MUNICIPIO	LA PLATA
GOBERNADOR:	Carlos Julio González Villa	ALCALDE:	Luis Armando Ricardo Castillo
ÁREA (Km²)	19890	ÁREA (Km²)	1271 Km2
No. MUNICIPIOS	37	CATEGORÍA	6
INDICADORES	VALORES PAÍS	VALORES DEPARTAMENTO	VALORES MUNICIPIO
DEMOGRÁFICOS			
Población Total 2017 (proyecciones DANE)	49.291.609	1.182.944	64.938
Población Cabecera 2017 (proyecciones DANE)	37.816.051	706.906	27.153
Población Resto 2017 (proyecciones DANE)	11.475.558	476.038	37.785
Población Hombres 2017 (proyecciones DANE)	24.337.747	593.402	33.149
Población Mujeres 2017 (proyecciones DANE)	24.953.862	589.542	31.789

Fuente Censo DANE 2005

El municipio de La Plata ha sido denominado, “La Villa de San Sebastián”, y se considera a San Sebastián como su patrono, cada veinte de enero se congregan los habitantes del municipio y de sus alrededores para celebrar las fiestas en honor a este santo de la Iglesia católica.

La población está ubicada entre territorios montañosos en los que también se encuentran algunas zonas planas o ligeramente onduladas donde se destacan los accidentes orográficos de la Sierra Nevada de los Cocónucos, las Serranías de las Minas y Yarumal y los Cerros Cargachiquillo, Los Cocónucos, Pelado, Santa Rita y Zúñiga. Presenta pisos térmicos cálido, frío y páramo, Regados por las aguas de los ríos Aguacatal, la Plata y Páez.



## Alcaldía de La Plata

### SECRETARIA DE DESARROLLO

#### 1.1.1 Localización

El municipio de La Plata se encuentra localizado en la parte sur occidente del departamento del Huila; en las estribaciones de la Cordillera Central, geográficamente se encuentra situado en las coordenadas 2°23'00" de Latitud Norte y 75° 56'00" de Longitud Oeste

El municipio de La Plata limita por el norte con el departamento del Cauca, por el sur con el municipio de La Argentina Huila, por el Oriente con los municipios de Paicol y Pital del Huila y por el Occidente con el departamento del Cauca. El municipio cuenta con 58 barrios, 108 veredas y 6 centros poblados.

Con respecto a su ubicación geográfica estratégica se constituye en el eje del occidente del Huila y el oriente caucano, con especial proyección en su factor turístico arqueológico, los municipios circunvecinos tales como Paicol, Tesalia, La Plata y Nátaga en el Huila, así como Inzá, Belalcázar, Itaibe y Tierra dentro del Cauca, confluyen a nuestro municipio por la oferta de servicios financieros, educativos superiores, de telefonía, oferta de habitaciones, restaurantes, transporte y actividades culturales que permiten recrear al visitante y ambientarlo en las costumbres locales, además de una fácil conectividad vial para acceder a la troncal del magdalena razones suficientes para afirmar que La Plata es un municipio epicentro de la región.

#### Historia

Históricamente el municipio de La Plata formaba parte de la nación Páez y, a través del tiempo, ha tenido variaciones en su conformación y definición territorial por situaciones ligadas tanto a la dinámica de sus gobernantes como por las diferentes acciones del orden político, social, económico y cultural. Su fundación y conformación como municipio data del 5 de junio de 1651 por el Capitán Diego de Ospina y Maldonado, fecha en la cual se organiza la parroquia de San Sebastián de La Plata. Esta fundación se atribuye tanto al paso de Sebastián de Belalcázar por las tierras del Cauca en la búsqueda de "El Dorado" bajo la conexión entre Santafé y Quito, así como el interés de Los españoles al producirse el hallazgo de minas de plata existentes en esta área.

A través del tiempo, La Plata ha sido testigo de tres fundaciones la primera dada por la insurrección a la corona española el 22 de octubre de 1553; la segunda debida a la extracción y al comercio de la plata a comienzos de 1554 y la tercera debido a la destrucción por parte de los indios Paeces, Andaquíes y Yalcones el 17 de junio de 1577.

#### Economía

La economía de La Plata se concentra en la producción del sector primario, con altos niveles de ruralidad y de actividad agrícola y pecuaria. La Plata destinó 7.830 hectáreas en el 2010 a la producción de café, por lo que la economía rural se encuentra altamente especializada en la producción del grano, producto que es bastante sensible a las fluctuaciones del mercado internacional.



## Alcaldía de La Plata

### SECRETARIA DE DESARROLLO

La gran dependencia de la producción de café presenta un riesgo, debido a que esto implica que la actividad agrícola plateña está sujeta al comportamiento en mercado de un único bien, haciéndola más vulnerable. Aun así, La Plata está entre los principales productores de café en el departamento, ocupando el cuarto puesto a escala departamental, produciendo para el 2010 un total de 6.856 toneladas. Además del sector cafetero, se reconoce la importancia de la producción de maíz, frijol, plátano y yuca. Estos productos resultan ser los de mayor rendimiento en términos de kilogramo por hectárea.

En términos del sector pecuario, al observar las cifras del Anuario Estadístico Agropecuario, se tiene que el municipio presenta una significativa capacidad de producción, toda vez que ocupa el puesto diez en el departamento, con 17.426 cabezas de ganado, en promedio, entre 2008 y 2010 (un nivel relativamente alto, comparado con el promedio en el departamento, que cuenta con 12.894 cabezas de ganado). Así, La Plata participa con un 3,65% de los bovinos del departamento.

La Plata ha buscado enfocarse, también, en otros productos agrícolas, como los frutales, puesto que es un producto que, aunque requiere de un manejo mucho más delicado en su producción y distribución, genera ingresos relativamente favorables, y puede contribuir a diversificar un poco la economía platense, que depende, en gran parte, de los cinco productos básicos como son maíz, café, frijol, plátano y yuca.

### Extensión

El municipio de la Plata cuenta con una extensión territorial de 1,271 Km<sup>2</sup> frente a 19.890 Km<sup>2</sup> con que cuenta el Departamento del Huila y 1.141.748 Km<sup>2</sup> con que cuenta el país. Su superficie representa el 6.4% del área total del departamento del Huila, con una topografía altamente quebrada.

Tabla 1. Distribución del municipio por extensión territorial y área de residencia.

Municipio	Extensión urbana		Extensión Rural		Extensión Total	
	Extensión (Km <sup>2</sup> )	Porcentaje (%)	Porcentaje (%)	Extensión (Km <sup>2</sup> )	Extensión (Km <sup>2</sup> )	Porcentaje (%)
La Plata	879	69,16%	392	30,84%	1271	100%

Fuente DNP

Se describen los códigos y los datos de los centros poblados y veredas que conforman el Municipio de La Plata:



## Alcaldía de La Plata

### SECRETARIA DE DESARROLLO

### DIVISION POLITICO ADMINISTRATIVO DE LA PLATA (HUILA)

Tabla 2. Barrios del Municipio de La Plata (Huila)

CÓDIGO Y LISTADO DE BARRIOS			
C. BARRIO	NOMBRE DEL BARRIO	C. BARRIO	NOMBRE DEL BARRIO
1	ALTICO	30	LUIS CARLOS GALÁN
2	LA LIBERTAD	31	LA PAZ
3	SAN ANTONIO	32	EL NOGAL
4	CIUDAD CANADÁ	33	PRIMERO DE MAYO I Y II
5	LAS ACACIAS	34	LA ESPERANZA
6	SAN RAFAEL	35	JORGE EDUARDO DURAN
7	LA POLA	36	BELLO HORIZONTE
8	LOS LIBERTADORES	37	GUAMITO II (PALMAS)
9	PÁEZ	38	LIBERTADORES II ETAPA
10	DIEGO DE OSPINA Y MALDONADO	39	LIBERTADORES III ETAPA
11	RAFAEL RAMÍREZ OTALORA	40	VILLAS DE LA HACIENDA
12	PROVIVIENDA	41	EUDES
13	LA GAITANA	42	MANZANARES
14	LAS QUINTAS	43	LOS ANGELES
15	EL PORTAL I Y II	44	SAN RAFAEL ALTO
16	OBRERO	45	VILLA ISABELA
17	SAN SEBASTIÁN	46	LA MESETA
18	LA FLORESTA	47	SANTA CLARA
19	LAS AMERICAS	48	SAN MIGUEL
20	VILLA DEL PRADO	49	EL MIRADOR
21	CAMILO TORRES	50	SANTA LUCIA
22	EL JARDÍN	51	LAS VILLAS
23	JOSÉ DARÍO OVIES GARCÉS	52	SAN ISIDRO



## Alcaldía de La Plata

### SECRETARIA DE DESARROLLO

24	LA ESTANCIA	53	EL TABLON
25	GARCÍA ROVIRA	54	ASOVIVE
26	LAS BRISAS	55	EL COUNTRY HOUSE
27	GARCIA HERREROS	56	EL EDEN
28	EL GUAMITO	57	BELLA VISTA
29	EL JORDAN	58	VILLA DEL RIO

Fuente: Planeación Municipal.

**Tabla 3. Veredas y centros poblados del municipio de La Plata**

NO.	VEREDA/CENTRO POBLADO	NO.	VEREDA/CENTRO POBLADO
1	Centro Poblado Belén	55	Vereda Alto San Francisco
2	Vereda Alto Cañada	56	Vereda La Pigoanza
3	Vereda San Rafael	57	Vereda La Independencia
4	Vereda Bajo Cañada	58	Vereda La Estación
5	Vereda El Arrayán	59	Centro Poblado San Andrés
6	Vereda La Esperanza	60	Vereda El Congreso
7	Vereda El Madroñal	61	Vereda La Lindosa
8	Vereda San Juan	62	Vereda La María
9	Vereda Primavera	63	Vereda Lucitania
10	Vereda Las Mercedes	64	Vereda Los Sauces
11	Vereda Bajo Rico	65	Vereda La Morena
12	Vereda Fátima	66	Vereda La Unión
13	Vereda La Florida	67	Vereda El Cabuyal
14	Vereda El Carmelo	68	Vereda Antonio Nariño
15	Vereda La Aurora	69	Vereda La Azufrada
15	Vereda El Cerrito	79	Vereda Las Acacias
16	Vereda Cachipa	71	Vereda Alto San Francisco
18	Vereda Panorama	72	Vereda El Bosque



**Alcaldía de La Plata**  
**SECRETARIA DE DESARROLLO**

19	Vereda Tesorito	73	Vereda El Líbano
20	Vereda Los Ángeles	74	Vereda El Jazmín
21	Vereda La Reforma	75	Vereda Bélgica
22	Vereda El Arrayán	76	Vereda Los Laureles
23	Vereda Segovianas	77	Vereda San Mateo
24	Vereda San José De Juntas	78	Vereda El Escribano
25	Vereda El Coral	79	Vereda Las Brisas
26	Vereda Alto Rico	80	Centro Poblado De Gallego
27	Vereda San Isidro	81	Vereda El Triunfo
28	Vereda El Pescado	82	Vereda El Porvenir

Fuente: Planeación Municipal.2016



**Alcaldía de La Plata**  
**SECRETARIA DE DESARROLLO**

Mapa 1. División político administrativa y límites



Fuente: Gobernación del Huila



## Alcaldía de La Plata

### SECRETARIA DE DESARROLLO

Mapa 2. Municipio de La Plata Zona Urbana



Fuente: Agustin Codazzi

#### 1.1.2 Características físicas del territorio

La Plata constituye un Municipio con alto grado de vulnerabilidad ambiental. Las zonas aledañas a las riveras del río son susceptibles de inundaciones, así como las zonas montañosas con alto grado de erosión están en riesgo de deslizamientos de tierra. Las condiciones ambientales del Municipio han tendido a empeorar debido a la variabilidad climática que durante los últimos años ha afectando con gran magnitud el territorio y la reforestación causada por las quemaduras. Las localidades con mayor nivel de amenaza de inundación son: rivera del río La Plata, barrio Guamito, la isla, la libertad III etapa y derrumbes en Centro poblado Monserrate, centro poblado de Belén, la guinea, el Perico y San Rafael.

#### Hidrografía

El municipio de La Plata está ubicado en un abanico aluvial que fue acumulado en la margen izquierda del río La Plata. No se presentan taludes que puedan ocasionar problemas de erosión o inestabilidad. A 100 m en dirección oeste se encuentra el cauce de la quebrada Quiebra muelas cuyo caudal está



## Alcaldía de La Plata

### SECRETARIA DE DESARROLLO

disminuido por su utilización en riego y usos domésticos. La hidrografía del área urbana del Municipio de La Plata está representada por la subcuenta del Río Páez, en la micro cuenca del Río La Plata. Cuenca Hidrográfica del Río Páez. Nace a una altura de 4.000 msnm en la Laguna del Buey, Páramo de Santo Domingo en el departamento del Cauca. Presenta desde su nacimiento hasta la localidad de La Plata un sentido de recorrido aproximado suroriente, después es aproximadamente occidente - oriente hasta el lugar donde le desemboca el Río La Plata, cambiando su curso hacia el nororiente, dirección que se mantiene hasta el lugar de desembocadura del Río Negro o de Narváez donde vuelve a ser occidente – oriente y con esta tendencia continúa hasta llegar al Río Magdalena. A partir de la desembocadura del Río Negro o de Narváez en el Río Páez el valle se hace estrecho y encañonado y la forma es prácticamente rectilínea en este tramo y hasta el noreste del casco urbano de Paicol. Afluentes importantes del Río Páez en el departamento del Cauca son los ríos Símbolo y Negro y en el departamento del Huila los ríos La Plata y Negro o de Narváez. En la subcuenta del Río Páez, en jurisdicción del Municipio de La Plata puntualmente en las veredas de Getzen, Bajo Patico, Laderas, Cansarrosines encontramos las subcuentas de las quebradas Chapetón, San Francisco, Cuevas y La Topa y el Río La Plata. Río La Plata. El río La Plata se forma al occidente del Departamento del Huila (en los municipios de La Argentina y La Plata), por la confluencia principalmente de tres corrientes importantes, las cuales son: el Río Aguacatal, el Río Loro y la Quebrada Mosco pan. El cauce activo tiene un ancho entre 50 y 65 metros a la altura del casco urbano de La Plata.

Dentro de la micro cuenca del río La Plata se encuentran las micro cuencas de las quebradas Avispero, Pericos, Los Muertos, Aguacatal, El Salado, Guadalejo, Monte grande, La Colorada, Cabuyal y Cucha yaco. Existen varios afluentes que drenan por el perímetro urbano, a saber: Sobre la margen izquierda, aguas abajo del Río La Plata, se encuentran los siguientes afluentes: Quebrada Guamito, quebrada Zapatero, la quebrada El Pomo (Desemboca en la quebrada Quiebra muelas) y por último la quebrada Los Muertos y algunos zanjones que recogen aguas lluvias y que no tienen nombre. En la margen derecha se localizan las siguientes corrientes: Quebrada Cucha yaco, Quebrada Museñas y la Quebrada La Colorada. En la parte urbana del municipio se describen morfológica e hidrológicamente algunas de las corrientes que cruzan la cabecera municipal.

- **Quebrada Zapatero.**

Presenta una llanura de inundación amplia, la cual supera los 30 m, en relación con otros afluentes del Río La Plata en la margen izquierda y existen depósitos que indican un comportamiento torrencial para ésta, uno de esos depósitos tiene forma de dique y se encuentra en la margen derecha aguas debajo de la quebrada, entre las carreras 12 y 6ª. La quebrada, entre la carrera 6 y media cuadra debajo de la carrera 4 B, se encuentra canalizada con gaviones que actualmente se encuentra unos en mal estado y otros totalmente destruidos que tienen una altura aproximada de 2 metros y fueron contruidos hace dos años. Sobre la carrera 4, aproximadamente a 30 metros de la desembocadura de la Quebrada Zapatero en el río La Plata existe una obra hidráulica que actúa a modo de presa, y



## Alcaldía de La Plata

### SECRETARIA DE DESARROLLO

condiciona el flujo normal de la corriente. Quebrada Museñas. En la parte media y baja es de carácter sinuoso, presenta un cauce con un ancho aproximado de 8 m. En el sector cercano a la calle 3 E y en el barrio San Antonio se encuentra urbanizada su llanura de inundación. Es de manifestar que el pasado 9 de enero del presente año, se presentó una creciente súbita ocasionada por Ola invernal, la cual tuvo como consecuencia la perdida de tres vidas Humanas y 4 personas rescatadas por la emergencia presentada.

- **Quebrada Cucha yaco.**

Sus depósitos están constituidos por bloques de aproximadamente 80 centímetros. Tiene un cauce activo de 8 metros de ancho. En su llanura de inundación existen algunas viviendas.

La Plata tiene una altitud de 1.118 metros sobre el nivel del mar (en la cabecera municipal), cuenta con 3'130.300 metros lineales de cause hídrico, entre las cuales sobresalen quebrada Agua Blanca, Agua silenciosa, Aguas negras, Barcillas, Bélgica, Buenavista, La Celda, La Chamba, La Chorrera, la Colorada, la Danta, La Esmeralda, Camelia, La Guaca, Cansarrosín, Chapetón, Chiche, la Onda, la Lindosa, la Muralla, Chilicambe, Cuchayaco, la Pedregosa, la Venta, las Cajas, las Canoas, las Lajas, Corinto, Yaguas, Matanza, San Miguel, Tope, el Apartadero, el Arrayan, el Balso, el Bejucal, las Pavas, las Tablas, Guadua, loma alta, los llanitos, los muertos, el Carmelo, el Chocó, el Desierto, el Dinas, el Guadualito, el Limón, el Lindero, los Naranjales, Miraflores, Morro Grande, Muralla, Palacé, Pescador, el Mocho, el Molino, el Paraíso, el Paramillo, el Pueblo, el Purgatorio, Polanco, Pringamosa, Puerco, San Antonio, San Isidro, el Remolino, el Retiro, el Salado, el Secreto, el Tigre, el Trapiche, Gorgona, Hueco Hondo, la Azufrada, Santa Bárbara, Santa Inés, Segovianas, Zanja Honda, Zapatero y los ríos Aguacatal, Loro y La Plata.

Mapa 3 Hidrografía del municipio de La Plata (Huila)



Fuente: Google maps



## Alcaldía de La Plata

### SECRETARIA DE DESARROLLO

#### **Clima y temperatura**

El municipio de La Plata registra una temperatura promedio de 23.5 °C, que lo ubican dentro de un piso térmico de clima cálido muy seco. Sin embargo, también presenta otros pisos térmicos como son clima cálido 4.1 Km², clima templado 301.83 Km², clima frío 584.68 Km² y clima de páramo 380.39 Km².

#### **Altitud**

El municipio se encuentra localizado en la parte suroccidental del Departamento del Huila, en las estibaciones de la cordillera Central, geográficamente se encuentra situado en las cordilleras 2°23'00" de latitud Norte 75°56'00" de longitud oeste. Su altitud de la cabecera municipal (metros sobre nivel del mar): 1118 mts

#### **Relieve**

#### **Geología y geomorfología**

Cabecera Municipal de La Plata, se describen las unidades litológicas, las formaciones superficiales y las estructuras geológicas observadas en la zona. Esta descripción es fundamental para la planeación del uso del territorio, debido a que cada unidad litológica tiene características particulares que hacen que su respuesta ante diferentes fenómenos sea también particular, en el caso de las formaciones superficiales se tiene también conocimiento de los procesos superficiales que las formaron, lo que ayuda a identificar la problemática predominante de cada una de ellas. Así mismo la presencia de algunas estructuras geológicas adquiere gran importancia, pues indican cuáles zonas están más afectadas y son más susceptibles de sufrir procesos erosivos importantes. La Formación Guaduas, consta en el Valle Superior del Magdalena, de una secuencia inferior de arcillolitas predominantes que corresponden a la Formación San Francisco y una superior de areniscas con pequeñas intercalaciones de arcillolitas, conocidas como la Formación Teruel. En el área urbana del Municipio de La Plata la Formación Guaduas aflora al Suroriente, sobre la margen derecha del Río La Plata y limitada por las Quebradas Museñas y Cucha yaco.

La geomorfología del municipio de La Plata son aquellas partes de las macro unidades que fueron formadas por un proceso morfo genético particular, el cual les imprime una característica morfológica especial, por ejemplo, dentro de una macro unidad fluvial es posible tener varias unidades fluviales, a saber, una unidad de llanura de inundación caracterizada por ser anegada por la corriente periódicamente, tener forma plana y estar ubicada inmediatamente adyacente a la corriente; y una unidad de terrazas aluviales, que son depósitos de tope plano formados por la misma corriente que han sido abandonados y actualmente se encuentran en un nivel más alto que el nivel activo de dicha corriente. Por último, dentro de las unidades geomorfológicas se encuentran las geo formas, las cuales son las partes específicas de cada unidad que es posible diferenciar en el terreno, por ejemplo, en



## Alcaldía de La Plata

### SECRETARIA DE DESARROLLO

una unidad de terrazas aluviales es posible tener varios niveles de terrazas, los cuales constituyen cada uno una geo forma particular con cierta altura sobre el nivel activo de la corriente que las formó, una extensión determinada, etc.

#### **Suelos**

El suelo del Municipio de La Plata es plano e inclinado en dirección al río La Plata pudiéndose determinar dos niveles; el más superior con alturas entre 6 y más de 10 m sobre el cauce actual del río La Plata, mientras que el inferior tiene alturas entre 0,5 y 3 m con respecto al nivel normal de las aguas. Con las condiciones anteriores la parte baja se encuentra en zona que puede ser afectada por socavación lateral del río La Plata o sometida a inundación durante crecientes excepcionales, que pueden involucrar flujos de escombros, por lo que no se considera apta para urbanizar. El nivel superior se puede utilizar para proyectos urbanísticos, dejando una zona de protección próxima al escarpe que lo limita con el nivel inferior. Igualmente debe dejarse protección de la margen norte de la quebrada Guamito.

#### **Precipitación.**

Una precipitación promedio de 2.092 mm/año de acuerdo a promedios multianuales en la Estación ubicada en la Hacienda Meremberg entre los años 1980 – 1993. El clima de la región presenta un régimen bimodal en su parte baja, con períodos de precipitaciones mínimas en los meses de junio - agosto y máximas en los meses de noviembre y diciembre. La cabecera municipal se encuentra dentro de la zona de vida de Bosque húmedo Pre montano (bh - PM).

#### **Vegetación.**

El municipio de La Plata por su topografía presenta tipos de vegetación los cuales están asociados a las zonas de vidas existentes, dichas son: Bosque muy húmedo montano bajo (bmh-MB). Bosque pluvial Montano (bp-M). Bosque muy húmedo pre montano (bmh-PM). Bosque húmedo pre montano (bh-PM).

Estas zonas de vida están ligadas al comportamiento fisicobiotico. La presión sobre estas áreas ha generado la disminución y desaparición de especies de flora. Mientras aumentan por su variedad de explotación, otras especies nativas son vulnerables por no existir un control sobre la tala de bosques por parte de los campesinos de la región.



## Alcaldía de La Plata

### SECRETARIA DE DESARROLLO

#### **Zonas de riesgos**

La Plata está situado en la zona central del Departamento del Huila, flanco oriental de la cordillera central, posee presencia de fallas geológicas, volcánicas, altas pendientes, hacen que el Municipio se caracterizan por ser una región amenazada por complejos fenómenos naturales de origen geológico, geomorfológico, hidrológico y meteorológico. Estos fenómenos afectan la población ocasionando daños en la infraestructura vial, los de servicios públicos, en la explotación agropecuaria, en los recursos naturales y en el medio ambiente; a la economía de la región e incluso ocasionando numerosas pérdidas de vidas humanas en zona urbana y rural.

#### **Tipos de Amenazas**

En el área territorial del municipio de La Plata existen Cuatro tipos de amenazas dependiendo su origen: amenaza origen geológico, amenaza origen geomorfológico, amenaza origen hidroclimático, amenaza origen de origen biológico.

#### **Amenazas de origen geomorfológico**

Es el tipo de amenaza más común y que merece atención dentro del proceso de Ordenamiento Territorial del municipio. Dentro de este tipo de amenaza natural tenemos deslizamientos rotacionales, socavación, reptamiento y flujos de tierra.

- **Deslizamientos rotacionales**

Es uno de los procesos más desestabilizantes de las laderas en el municipio. Los deslizamientos son movimientos de remoción en masa, en los cuales ocurre un movimiento rápido de la masa rocosa, suelo residual o detritos en una pendiente, en el cual el centro de gravedad se desplaza; además muestra particularidades fácilmente reconocibles, como la de ocurrir en un corto período de tiempo, a lo largo de superficies bien definidas, grietas y escarpes.

Los deslizamientos en el municipio tienen diferentes orígenes, algunos son ocasionados por fracturamiento de la roca en laderas de alta pendiente asociados a fallas geológicas, algunas veces son originados por socavamiento lateral de las laderas por acción de las fuentes hídricas presentes en el área y por último algunos deslizamientos se originan debido a obras civiles, especialmente carreteras. Un elemento externo que puede disparar la ocurrencia de deslizamientos son las altas precipitaciones o los movimientos sísmicos.

Los sectores más vulnerables a deslizamientos rotacionales son las unidades de paisaje de Macizo Disecado y Valles Erosionales. Socavación: El socavamiento se origina por la profundización de los



## Alcaldía de La Plata

### SECRETARIA DE DESARROLLO

cauces en zonas de substrato rocoso altamente erosivo y por la acción de las corrientes principales sobre laderas susceptibles a erosión.

La socavación o profundización de los cauces se presenta durante las épocas invernales en quebradas de drenajes permanentes y no permanentes, se origina por el alto carácter erosivo de algunas rocas que sirven de substrato a los cauces del municipio. Este fenómeno origina inestabilidad en las laderas ocasionando deslizamientos a lo largo de los cauces poniendo en riesgo viviendas localizadas en sus márgenes y colmatando los cauces en sus partes bajas. Las zonas más susceptibles a los procesos de socavación se encuentran en los escarpes de terraza de los ríos Paz y La Plata y en los Valles Erosionales. Los movimientos lentos del suelo (reptación): se manifiestan como desplazamiento muy lento, casi imperceptible, de la parte superficial del terreno aun en taludes de pendientes moderadas y con cobertura vegetal; esto sucede en suelos de detritos muy finos (lutitos de la Formación Villota) y en algunos depósitos coluviales, el fenómeno se manifiesta con la inclinación de los árboles, forma y tensionamiento de sus raíces y la migración de bloques de arenisca. El reptamiento es un proceso de remoción en masa que, aunque no genera movimientos súbitos del terreno, si ocasiona procesos de inestabilidad reflejados en hundimientos y agrietamientos de las obras civiles y viviendas, el mayor inconveniente de este tipo de movimiento es su dificultad de control debido a las grandes masas de suelo que son involucradas. Las zonas más susceptibles a los procesos de reptamiento se encuentran en la unidad de Macizo Plegado y en las Laderas Erosionales. Flujos de tierra: son de velocidad variable, los rápidos son flujos de detritos y los lentos flujos de tierra. Se generan de materiales producto de la alteración o meteorización de rocas, que pierden su estabilidad por acción del agua, originando desplazamientos de formas alargadas y lobuladas en la parte inferior. Existen flujos de tierra a partir de otros tipos de deslizamientos formando movimientos complejos. Las zonas más susceptibles a los procesos de flujos de tierra se encuentran en la unidad de Macizo Plegado y en las Laderas Erosionales.

### **Riesgos y amenazas**

El municipio de La Plata Huila al ser atravesado en su sector norte por el río Páez presenta amenaza por flujos de lodo en la zona rural, la que puede verse afectada sobre las márgenes del río.

Por esta razón se considera que ambas márgenes del río Páez (un tramo en jurisdicción del municipio de La Plata), están sometidas a amenaza por la circulación de fenómenos como el descrito, originado por actividad volcánica, sísmica o represamientos en la cuenca media o alta.

Prueba de ello es el evento ocurrido en 1994 en la región del Páez, que, aunque no se debió a una actividad volcánica (sino a un terremoto), produjo una serie de deslizamientos co-sísmicos que dieron lugar a un flujo de lodo y escombros por el cauce del río Páez, aumentando, de manera súbita, el



## Alcaldía de La Plata

### SECRETARIA DE DESARROLLO

caudal y carga del río, que desembocó inevitablemente en una Avalancha, donde resultó afectada una parte de la zona rural del Municipio de La Plata.

#### **Panorama de riesgo**

Impacto primario de riesgo directo en las veredas de: Laderas, Cansarrocines, Bajo Patico. Panoramas de riesgo indirectos comprende las comunidades de centro poblado Monserrate, la Mesa, la Muralla, bajo Getzen, Lucitanía, la Lindosa y la cabecera municipal de la plata por el desplazamiento de poblaciones hasta esta ciudad.

#### **Antecedentes de emergencia y desastre del municipio**

- 2001 inundaciones de las diferentes fuentes hídricas existentes en el Municipio.
- 2004 inundación por rebose de pozo de alcantarillado
- 2008 creciente súbita del Rio la Plata.
- 2009 creciente de la quebrada Museñas.
- 2009 incendio del taller de BICI SPORT

Se puede decir que los eventos que más afectan la población son: los deslizamientos, las crecientes, los desbordamientos, las inundaciones, desplazamientos y las altas precipitaciones, aunque no se pueden ignorar las quemas forestales y agrícolas. Además, las amenazas Hidrometeorológicas, como las inundaciones se presentan en la zona plana propiamente en las quebradas los muertos, Avispero, El Salado, El Zapatero y el rio la Plata presentándose inundaciones en la época de lluvias intensas durante el año.

Mapa 4. Relieve del municipio de La Plata (Huila)





## Alcaldía de La Plata

### SECRETARIA DE DESARROLLO

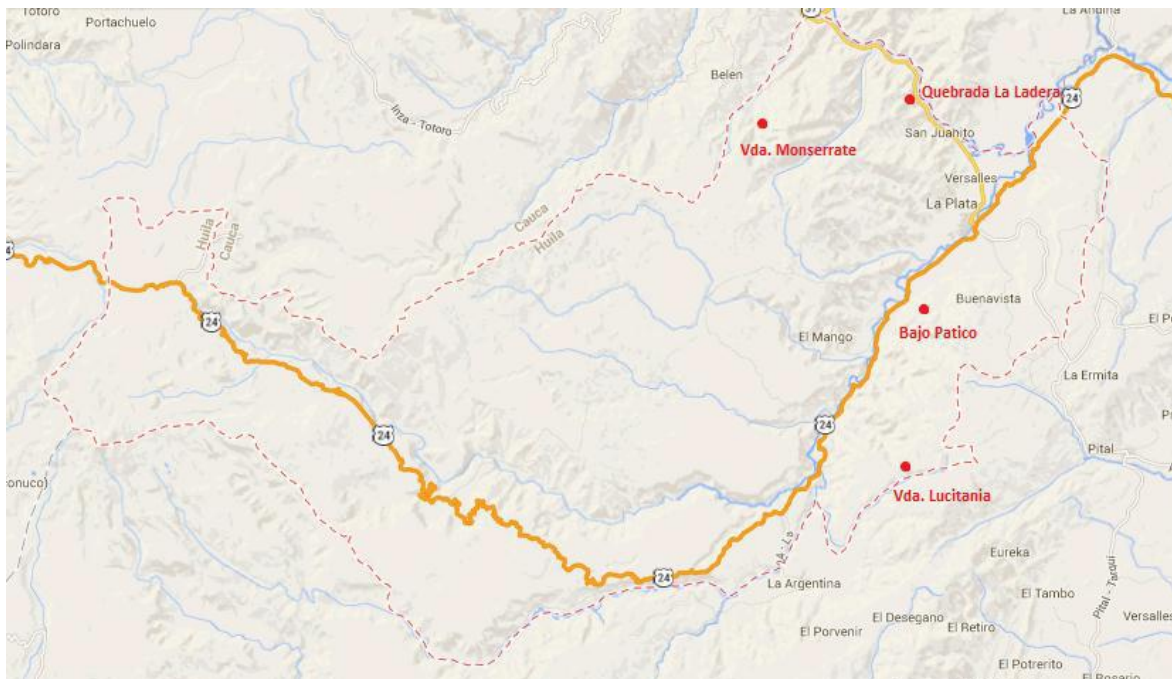

GOOGLEMAPS

#### 1.1.3 Accesibilidad geográfica

La accesibilidad geográfica para el Municipio de la Plata Huila está dada por vías de comunicación terrestres, donde el servicio público es el principal vehículo de movilización para ingresar y salir del Municipio. El Municipio de Paicol es su vecino más cercano con una distancia de 22,5 KM, aproximadamente 37 minutos, es el tiempo de traslado.

Tabla 4. Tiempo de traslado, tipo de transporte, distancia en kilómetros desde el municipio hacia los municipios vecinos.

Municipio	Municipio vecino	Distancia en Kilómetros entre el municipio y su municipio vecino	Tipo de transporte entre el municipio y el municipio vecino	Tiempo estimado del traslado entre el municipio al municipio vecino	
				horas	minutos
La Plata	Neiva	132	Terrestre	2	48
	Paicol	22,5	Terrestre	0	37
	Pital	22,9	Terrestre	1	20



## Alcaldía de La Plata

### SECRETARIA DE DESARROLLO

	La Plata	31,5	Terrestre	1	8
--	----------	------	-----------	---	---

Fuente: [http://www.laplata-huila.gov.co/informacion\\_general.shtml](http://www.laplata-huila.gov.co/informacion_general.shtml)

#### **Vías de comunicación:**

El municipio de La Plata no posee vías fluviales ni aéreas.

Terrestres: Vía categoría 1 - Nacional - Primaria). Esta vía cruza la zona urbana en una longitud total aproximadamente de 2480 metros en pavimento flexible, esta vía es importante porque ofrece el acceso directo a Bogotá y el norte del país, entrada a la capital Huilense.

Del Municipio de la Plata a la capital del Departamento del Huila –Neiva hay una distancia de 132 Kms.

Mapa 6. Vías de comunicación del municipio de La Plata (Huila)

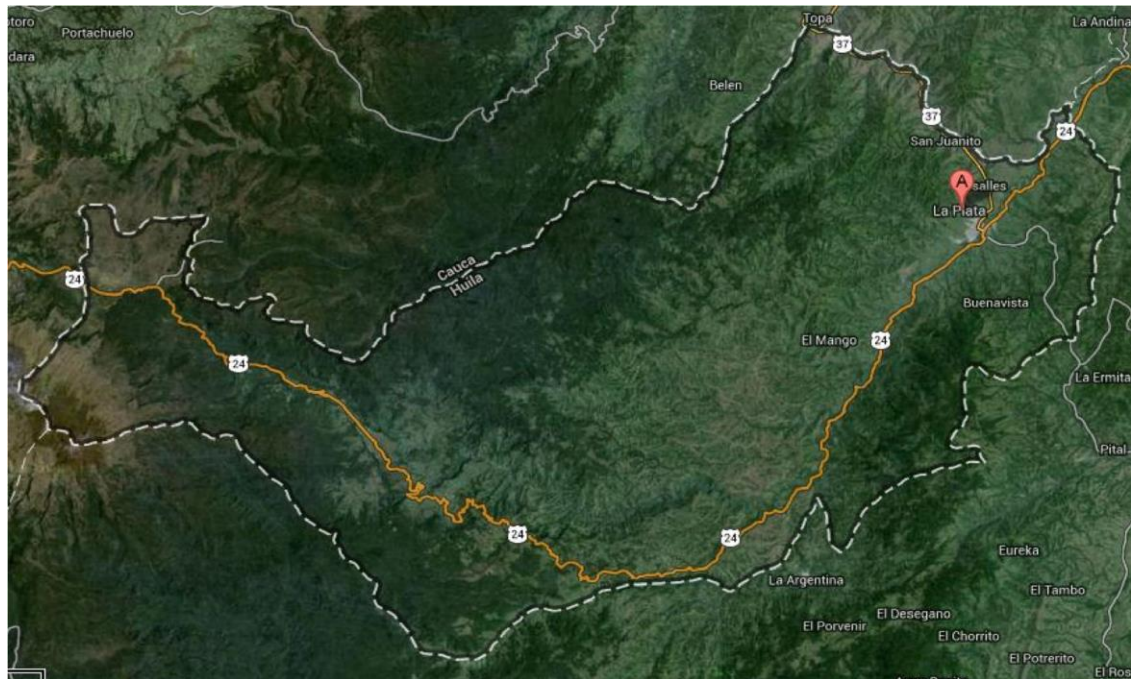

Fuente: Google maps



## Alcaldía de La Plata

### SECRETARIA DE DESARROLLO

#### 1.2 Contexto demográfico

##### Población Total

La población del municipio de la plata en el año 2017 de acuerdo con las estimaciones del DANE es de 64.938 habitantes, de los cuales el 54,1% son hombres y el 45,8% son mujeres.

Tabla 5. Proyección de la población de La Plata (Huila) hasta el año 2020

AÑO	TOTAL	URBANO	RURAL
2005	52166	20710	31456
2006	53216	21177	32039
2007	54255	21655	32600
2008	55297	22141	33156
2009	56340	22644	33696
2010	57389	23162	34227
2011	58441	23694	34747
2012	59495	24232	35263
2013	60563	24790	35773
2014	61644	25362	36282
2015	62728	25943	36785
2016	63828	26.542	37.286
2017	64938	27153	37785
2018	66072	27780	38292
2019	67220	28422	38798
2020	68395	29073	39322

Fuente: DANE 2005-2020

##### Densidad poblacional por kilómetro cuadrado

El Municipio de La Plata tiene un área de 1,271 Kilómetros cuadrados, En cuanto a la distribución por zonas, el 58,2% de la población está localizado en área rural y el 41,8% en la cabecera Municipal, con una densidad aproximada de 51 habitantes por kilómetro cuadrado, siendo este un municipio densamente poblado en comparación a los municipios vecinos.



## Alcaldía de La Plata

### SECRETARIA DE DESARROLLO

Mapa 7. Densidad poblacional por kilómetro cuadrado del departamento del Huila.

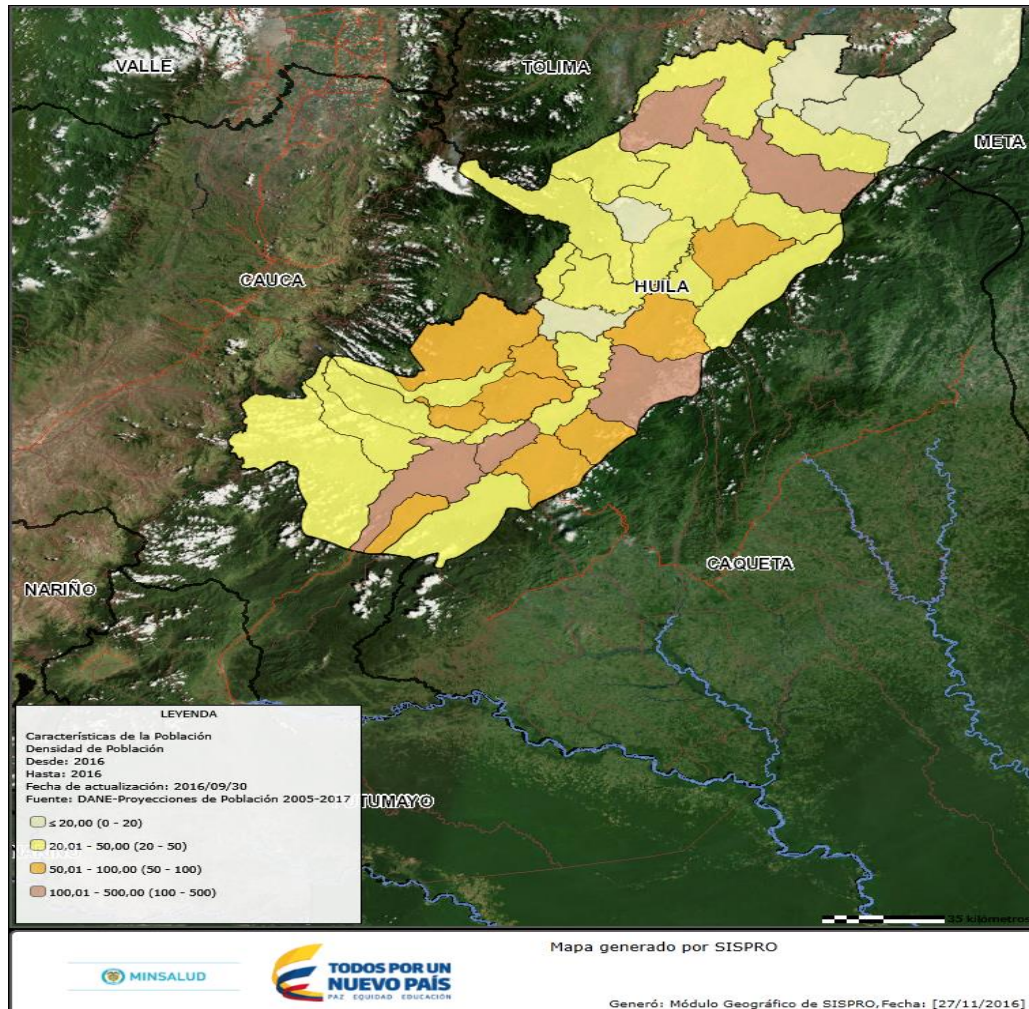

Fuente: Visor SISPRO.

### Población por área de residencia urbano/rural

El porcentaje de la población por área de residencia, expresa el peso relativo de la población urbana o rural con respecto a la población total, es así como en el Municipio de La Plata Huila se evidencia que un alto porcentaje de la población se encuentra ubicada en el área rural (37,785 habitantes) y en menor proporción en el área urbana (27,153 habitantes), información concordante con la geografía del Municipio.



## Alcaldía de La Plata

### SECRETARIA DE DESARROLLO

Tabla 6. Población por área de residencia municipio de La Plata Huila 2017

Municipio	Población Cabecera municipal		Población Resto		Población Total	Grado de Urbanización
La Plata (Huila)	Población	Porcentaje	Población	Porcentaje		
	27.153	41,8	37.785	58,2	64.938	41,8

Fuente DANE

Mapa 8. Población por área de residencia del Municipio de La Plata

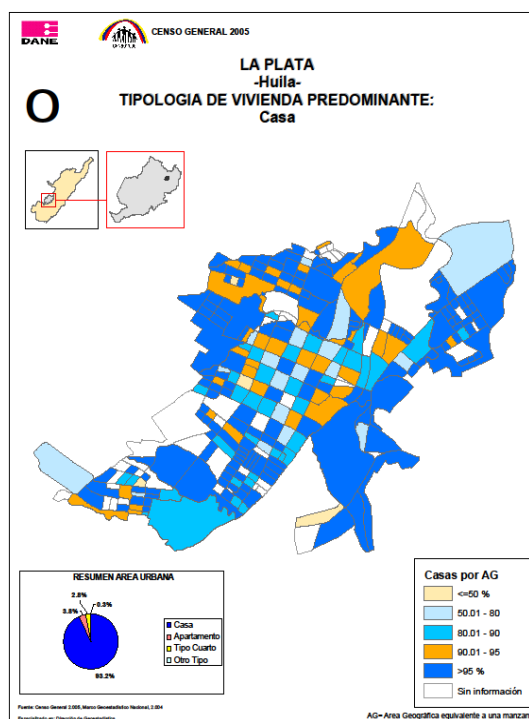

Fuente DANE

### Grado de urbanización

El grado de urbanización para el Municipio de la Plata se encuentra en concentración media - baja con una proporción del 41,8 el cual corresponde a 27,153 personas que viven en la cabecera Municipal.

### Número de viviendas

Según el censo DANE 2005 en la cabecera del Municipio de la Plata se encuentran 4563 viviendas de las cuales 3880 son en bloque, ladrillo, piedra, madera pulida para un 85,04%, seguido de la



## Alcaldía de La Plata

### SECRETARIA DE DESARROLLO

tapia pisada, adobe, bahareque con 521 casos (11,43%) y en menor proporción se encuentra el zinc, tela, cartón latas, desechos plásticos y sin paredes con 0,21%.

Para el resto de la población del Municipio se encuentran 6186 viviendas donde 1525 (24,65%) corresponden a bloque, ladrillo, piedra y madera pulida, en menor proporción se encuentran viviendas en material prefabricado (0,74%), viviendas sin paredes (0,72%) y las viviendas de zinc, tela, cartón. desechos plásticos y sin paredes con 0,54%.

### **Número de Hogares**

#### **Sector vivienda**

El índice de Necesidades Básicas Insatisfechas NBI es una medida de incidencia de la pobreza: Según esta metodología, se definen como pobres todas las personas que habitan en vivienda con una o más de las siguientes características:

- Viviendas inadecuadas para habitación humana en razón de los materiales de construcción utilizados.
- Viviendas con hacinamiento crítico. (Más de tres personas por cuarto de habitación).
- Vivienda sin acueducto o sanitario

A estas características se les conoce como déficit cualitativo de vivienda, que de acuerdo al indicador DANE 2005, el Municipio de la Plata se ubica en un 37,7%, muy por encima del departamento que se encuentra en 29,4% y de la nación del 34,0%.

El déficit cuantitativo de vivienda es del 18,9% para el municipio, muy por encima del departamento que es del 12,0% y la nación que es del 10,9%.

Para el año 2016 según cálculos de planeación Municipal se requieren 1975 viviendas nuevas y 3900 mejoramientos, de lo cual se concluye que a pesar de los avances que se tuvieron en materia de vivienda en el periodo anterior, el déficit sigue siendo muy alto y en consecuencia es el principal factor para que exista pobreza en el Municipio.

Los mejoramientos de vivienda incluyen modificación de los condicionamientos de pisos, techos, paredes, hacinamiento y acceso a saneamiento básico (baterías sanitarias).

Otro problema encontrado en este sector radica en la no legalización de los terrenos en donde se encuentran ubicadas las viviendas del casco urbano, los cuales aún son del Municipio, por tal razón es de primordial importancia establecer estrategias que le permitan a la población la compra y legalización de los ejidos.



## Alcaldía de La Plata

### SECRETARIA DE DESARROLLO

Tabla 7 Hogares en déficit cuantitativo

Hogares en déficit cuantitativo								
Total	%	cve* % Total	Cabecera	%	cve* % Cabecera	Resto	%	cve* % Resto
2.265	18,87	6,62	632	12,71	8,21	1.633	23,23	8,64

Fuente: DANE

Tabla 8. Déficit Cualitativo

Hogares en déficit cualitativo								
Total	%	cve* % Total	Cabecera	%	cve* % Cabecera	Resto	%	cve* % Resto
4.529	37,73	3,93	553	11,12	9,10	3.976	56,57	4,30

Fuente: DANE

### Número de Hogares

Según censo DANE 2005 en el Municipio de la Plata se encuentran 12.005 hogares, en promedio están conformados por 5 personas cada uno. En la cabecera municipal el 51,045% (32.581) son hombres y el 48,95% (31.247) son mujeres; y en el área rural el 58,41% y el en área municipal con un 41,58, del 100% de los hogares el 97,34% (11686) tienen empleos informales.

Tabla 9.Total Hogares

Total hogares								
Total	%	cve* % Total	Cabecera	%	cve* % Cabecera	Resto	%	cve* % Resto
12.005	100,00	1,40	4.976	100,00	1,78	7.029	100,00	2,03

Fuente: DANE

Tabla 10. Hogares sin déficit

Hogares sin déficit								
Total	%	cve* % Total	Cabecera	%	cve* % Cabecera	Resto	%	cve* % Resto
5.211	43,40	2,98	3.791	76,18	2,43	1.420	20,20	8,78

Fuente: Censo DANE

Tabla 11. Hogares en déficit

Hogares en déficit								
Total	%	cve* % Total	Cabecera	%	cve* % Cabecera	Resto	%	cve* % Resto
6.794	56,60	2,69	1.185	23,82	5,70	5.609	79,80	3,02

Fuente: Censo DANE



**Alcaldía de La Plata**  
SECRETARIA DE DESARROLLO

**Población étnica municipio de La Plata (Huila)**

Según datos de la gobernación, en el Departamento del Huila existen actualmente dos Asociaciones Indígenas legalmente constituidas y reconocidas por el Ministerio del Interior y de Justicia, estas son la Asociación de Cabildos Indígenas del Huila-ACIHU Y el Consejo Regional Indígena del Huila - CRIHU. Los Resguardos Indígenas adscritos al CRIHU, son Potreritos, ubicado en la Vereda el Coral y Alto Coral del Municipio de La Plata, La Reforma, ubicado en la Inspección de Belén en el Municipio de La Plata, La Estación Tálaga, ubicado en la Inspección de Belén del Municipio de La Plata, Juan Tama, ubicado en el Corregimiento de Santa Leticia en Jurisdicción del Municipio de La Plata.

De acuerdo con información del INCODER se tiene la siguiente información:

Tabla 12. Información del INCODER

UBICACIÓN	NOMBRE DE LA COMUNIDAD/RESGUARDO	ETNIAS	No ACTUAL DE FAMILIAS	No ACTUAL DE PERSONAS
<b>TOTAL</b>			<b>415</b>	<b>2.111</b>
Vda. El Líbano, el Rosal, San Mateo La Plata	Resguardo La Gaitana	Guambiana Páez	140	720
Isnp. Belén - La Plata	Resguardo La Reforma	Guambiana Nasa Páez	20	100
Vda. Candelaria La Plata	Resguardo La Estación Tálaga	Nasa-Páez	60	300
Vda. Santa Marta, Finca San Miguel La Plata	Ricaurte, Togoima Cohetando	Nasa-Páez	42	210
San Vicente, La Plata	Comunidad de los Ángeles	Nasa-Páez	35	175
El vergel, el Aguacate - La Plata	"FIW" PAEZ	Páez	24	120
Vda. Alto Coral La Plata	Irlanda	Páez	32	160
San Fco, Vila Amparo - La Plata	Resguardo Potrerito	Nasa-Páez	62	326

Fuente: INCODER

En el Municipio de la Plata se encuentran 2111 personas indígenas según la información registrada en el perfil epidemiológico 2013 donde la principal fuente fue INCODER, en promedio es mayor la



## Alcaldía de La Plata

### SECRETARIA DE DESARROLLO

población masculina y menor la femenina, según datos tomados de la plataforma del departamento del Huila donde hay una diferencia significativa de la población registrada pues se encuentra una cifra de 1917 personas indígenas donde el 53,39% (1023) son hombres y el 46,60% (894) son mujeres.

De igual forma en el Departamento del Huila, existen dos Asociaciones de Afro descendientes: Afrocolombianos en el Huila, **AFROHUILA** y Afrocolombianos Residentes en el Huila **AFROCOLHUILA**, todos estos con ubicación en los 37 Municipios del Departamento, con una población aproximada de 11.537 personas.

En el Municipio de la Plata se encuentran 203 personas aproximadamente de la etnia negro, mulato y afrocolombiano, de los cuales el 54,18% (110) son hombres y el otro 45,82% (93) son mujeres.

#### **Población Afro descendiente**

De acuerdo con el Censo DANE - 2005, el porcentaje de población Afro descendiente es del 0.39% comparado con el porcentaje de población indígena que es del 4.16%. La información ha sido tomada del estudio realizado por la universidad del Rosario al departamento del Huila. En éste aspecto, hace falta mayor información en cuanto a caracterización de ésta población.



## Alcaldía de La Plata

### SECRETARIA DE DESARROLLO

Mapa 10. Población pertenencia étnica del departamento del Huila.

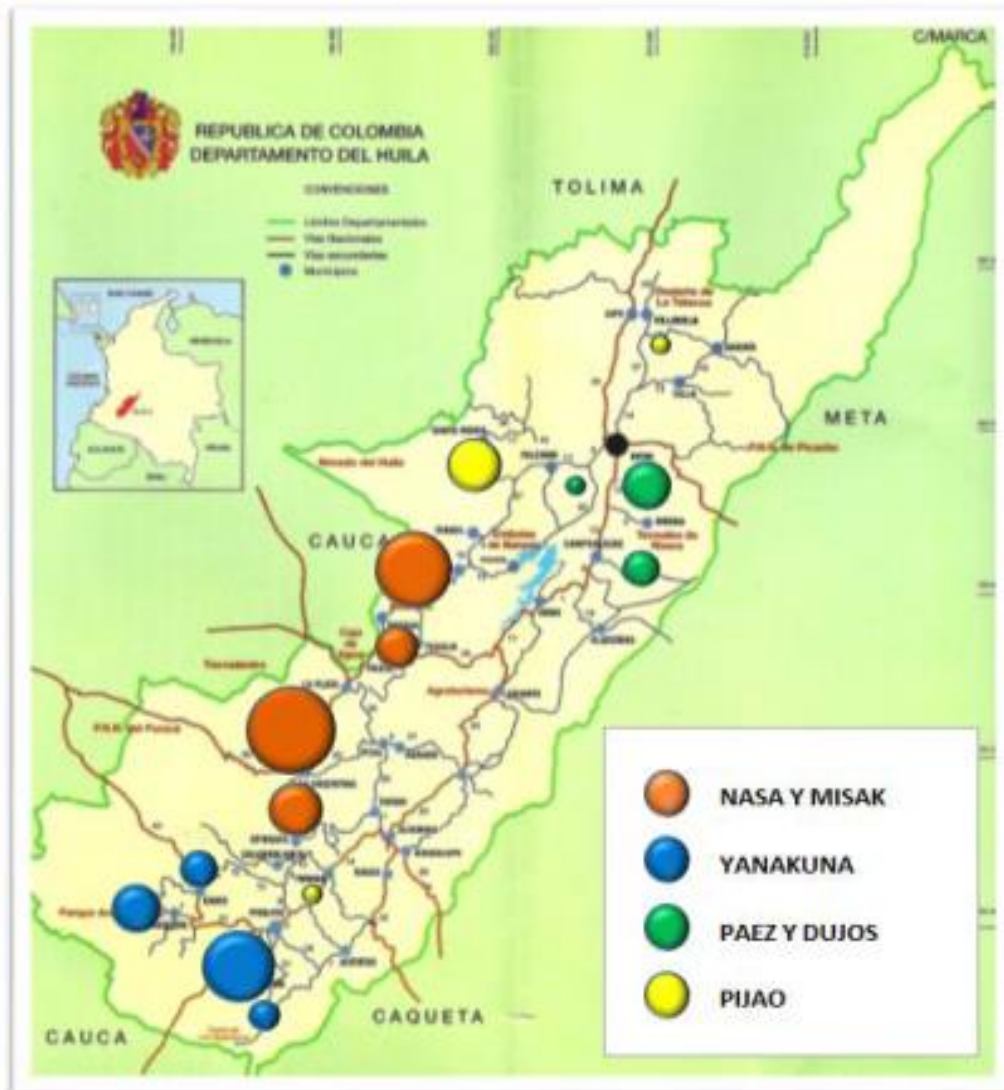

Fuente googlemaps

### Comunidades indígenas.

Tabla 13. Comunidades Indígenas del Municipio de La Plata

UBICACIÓN	NOMBRE DE LA COMUNIDAD Y/O RESGUARDO	ETNIA
Vda. El Libano, el Rosal, San Mateo - La Plata	Resguardo La Gaitana	Guambiana Páez
Centro poblado Belén - La Plata	Resguardo La Reforma	Guambiana Nasa-Páez



## Alcaldía de La Plata

### SECRETARIA DE DESARROLLO

Vda. Candelaria - La Plata	Resguardo La Estación Tálaga	Nasa-Páez
Vda. Santa Marta, Finca San Miguel - La Plata	Ricaurte, Togoima Cohetando	Nasa-Páez
San Vicente, La Plata	Comunidad de los Ángeles	Nasa-Páez
El vergel, el Aguacate - La Plata	"FIW" PAEZ	Páez
Vda. Alto Coral - La Plata	Irlanda	Páez
San Fco, Villa Amparo - La Plata	Resguardo Potrerito	Nasa-Páez

Fuente: SISPRO

La población indígena representa el 3,48% de la población total con 2.185 personas, de las cuales 1986 se ubican en cinco (5) resguardos indígenas, las restantes en zona urbana y rural del municipio, mientras la población afro descendiente no supera el 0,3% con 203 personas.

Tabla 14. Distribución población étnica en el municipio de La Plata (Huila)

HUILA_LA PLATA			
AREA # 41396			
Categorías	Casos	%	Acumulado %
Indígena	1,916	3.66	3.66
Negro (a), mulato, afrocolombiano	203	0.39	4.05
Ninguno de los anteriores	49,428	94.39	98.43
No Informa	820	1.57	100.00
<b>Total</b>	<b>52,367</b>	<b>100.00</b>	<b>100.00</b>

FUENTE: DANE

### Otros Totales poblacionales

Según fuente DANE se estima que en otros totales poblacionales RED UNIDOS es de 11.217 personas

### Resguardos indígenas

Con respecto a los resguardos indígenas del municipio de la Plata se estima según fuente DANE que hay 5 en donde corresponde a 2,016 personas.

#### 1.2.1 Estructura demográfica



## Alcaldía de La Plata

### SECRETARIA DE DESARROLLO

Figura 1. Pirámide poblacional Municipio de La Plata (Huila) año 2017

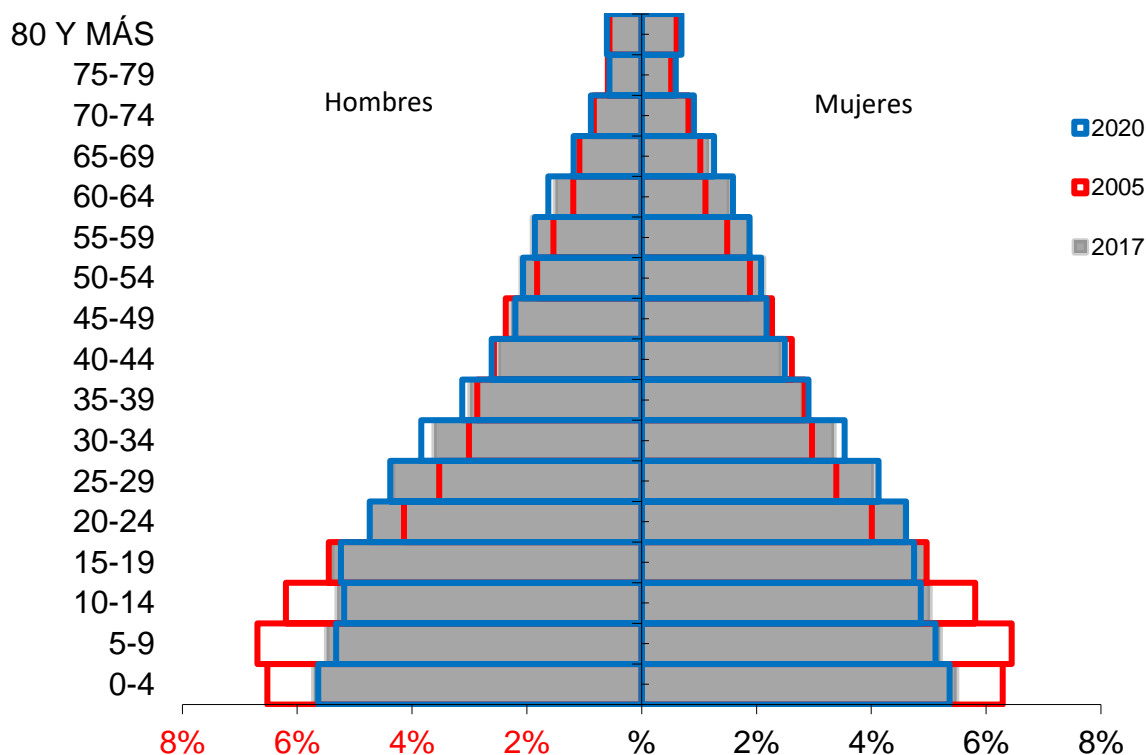

Fuente: estimaciones de población 1985-2005 (4) y proyecciones de población 2005-2020 nacional, departamental y municipal por sexo, grupos quinquenales de edad

La pirámide poblacional permite establecer que el Municipio de La Plata ha venido presentando importantes cambios demográficos con una tendencia a disminuir en su base, donde se reporta la población de primera infancia, infancia y adolescencia, con un aumento significativo en los grupos de 20 a 34 y de los 50 a 69 años comparado con el año 2005, y un ensanchamiento gradual de manera especial de los 75 a los 79 años de edad, estos cambios incrementan la población en edad fértil y productiva. Igualmente importante para el sistema de salud este incremento de la población adulta teniendo en cuenta que en estas edades se incrementan las patologías crónicas y así mismo se incrementa la dependencia económica del grupo familiar.

Según lo muestra la gráfica el comportamiento ya descrito tiende a acentuarse hacia el año 2020, situación que amerita especial atención por el sector salud para el diseño e implementación de políticas públicas.



## Alcaldía de La Plata

### SECRETARIA DE DESARROLLO

#### Población por grupo de edad

Se presenta el cambio porcentual de los habitantes de cada ciclo vital a través del tiempo, durante los periodos censales 2005, 2017 y el año 2020, mostrándose el comportamiento poblacional por ciclo vital en el municipio de La Plata, donde el 35,1 % corresponde a la población del ciclo de la adultez (27 a 59 años) población laboralmente activa.

La comparación entre el año 2017 con respecto al año 2005 muestra que hay una diferencia de 2,1 puntos en la primera infancia (0 a 5 años), de 2.7 puntos en el grupo de infancia (6 a 11 años) y de 1,0 puntos en la adolescencia (12 a 18 años), mientras que en la juventud, adultez y personas mayores se presentó un aumento de 1,54, 2,87 y 1,12 respectivamente.

Tabla 15. Proporción de la población por ciclo vital, del municipio de La Plata (Huila) 2005, 2017 y 2020

Ciclo vital	2005		2017		2020	
	Número absoluto	Frecuencia relativa	Número absoluto	Frecuencia relativa	Número absoluto	Frecuencia relativa
<b>Primera infancia (0 a 5 años)</b>	8071	15,47	8687	13,38	8978	13,13
<b>Infancia (6 a 11 años)</b>	8061	15,45	8219	12,66	8448	12,35
<b>Adolescencia (12 a 18 años)</b>	8106	15,54	9442	14,54	9594	14,03
<b>Juventud (14 a 26 años)</b>	12381	23,73	16408	25,27	16993	24,85
<b>Adultez (27 a 59 años)</b>	16831	32,26	22810	35,13	24465	35,77
<b>Persona mayor (60 años y más)</b>	4349	8,34	6146	9,46	6775	9,91
<b>Total</b>	52166		64938		68395	

Fuente: Censo DANE

En la siguiente grafica se observa los cambios en la proporción de la población por grupos etarios en el Municipio de La Plata en los años 2005, 2017 y 2020, donde se encuentra una tendencia a la disminución o a mantenerse de los 0 a los 14 años y un aumento en los mayores de 14 años.



## Alcaldía de La Plata

### SECRETARIA DE DESARROLLO

Figura 2. Cambio en la proporción de la población por grupo etarios, municipio de La Plata Huila 2005, 2017 y 2020.

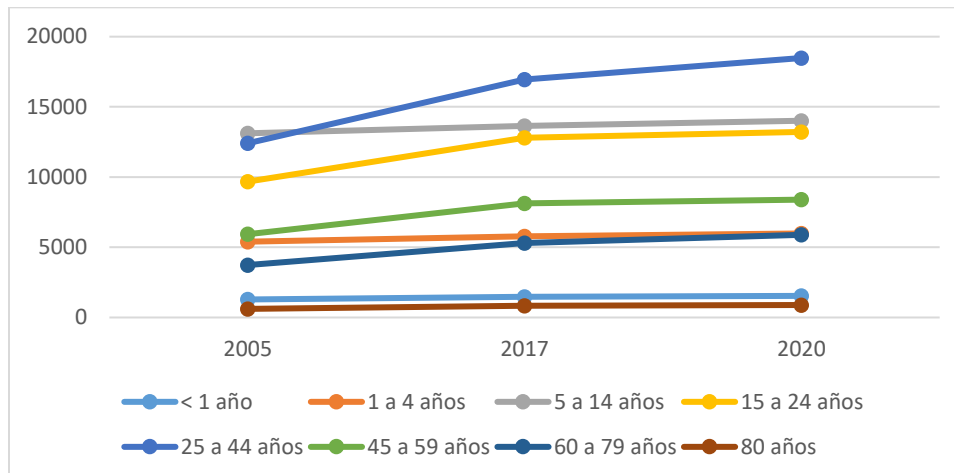

Fuente: Censo DANE

El 54,1% de la población predominante es masculina y el grupo etario mayoritario es la población económicamente activa de 25 a 44 años correspondiente al 26% de la totalidad. La menor población está en los extremos de la vida, menores de un año con 2,28% y mayores de 80 años con 1,28%.

Figura 3. Población por sexo y grupo de edad del municipio de La Plata, 2017

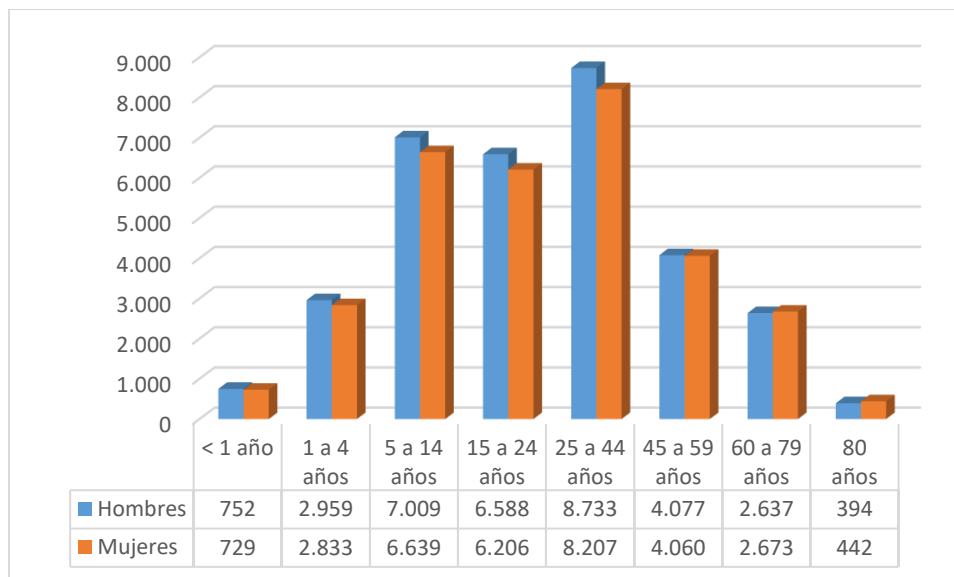

Fuente Censo DANE



## Alcaldía de La Plata

### SECRETARIA DE DESARROLLO

#### Otros indicadores demográficos

A continuación, se relacionan otros indicadores demográficos para el Municipio de la Plata

Tabla 16. Indicadores demográficos para el municipio de La Plata 2017

Índices demográficos	Interpretación
Relación hombres/mujer	En el año 2005 por cada 104 hombres, había 100 mujeres, mientras que para el año 2017 por cada 104 hombres, había 100 mujeres
Razón niños mujer	En el año 2005 por cada 56 niños y niñas (0-4años), había 100 mujeres en edad fértil (15-49años), mientras que para el año 2017 por cada 46 niños y niñas (0-4años), había 100 mujeres en edad fértil
Índice de infancia	En el año 2005 de 100 personas, 38 correspondían a población hasta los 14 años, mientras que para el año 2017 este grupo poblacional fue de 32 personas
Índice de juventud	En el año 2005 de 100 personas, 25 correspondían a población de 15 a 29 años, mientras que para el año 2017 este grupo poblacional fue de 28 personas
Índice de vejez	En el año 2005 de 100 personas, 8 correspondían a población de 65 años y más, mientras que para el año 2017 este grupo poblacional fue de 9 personas
Índice de envejecimiento	En el año 2005 de 100 personas menores de 15 años, 22 correspondían a población de 65 años y más, mientras que para el año 2017 este grupo poblacional fue de 29 personas
Índice demográfico de dependencia	En el año 2005 de 100 personas entre los 15 a 64 años, había 79 personas menores de 15 años o de 65 años y más (dependientes), mientras que para el año 2017 este grupo poblacional fue de 63 personas
Índice de dependencia infantil	En el año 2005, 68 personas menores de 15 años dependían de 100 personas entre los 15 a 64 años, mientras que para el año 2017 fue de 53 personas
Índice de dependencia mayores	En el año 2005, 11 personas de 65 años y más dependían de 100 personas entre los 15 a 64 años, mientras que para el año 2017 fue de 10 personas



## Alcaldía de La Plata

### SECRETARIA DE DESARROLLO

Índice de Friz	Representa el porcentaje de población de menos de 20 años (entre 0 y 19 años), con respecto al grupo de población de edades comprendidas entre los 30 y los 49 años. Cuando este índice supera el valor de 160 se considera que la población estudiada es una población joven, mientras que si resulta inferior a 60 se considera una población envejecida.
----------------	-------------------------------------------------------------------------------------------------------------------------------------------------------------------------------------------------------------------------------------------------------------------------------------------------------------------------------------------------------------

Fuente Censo DANE

Tabla 17. Relación demográfica 2005, 2017 y 2020

Índice Demográfico	Año		
	2005	2017	2020
Población total	52.166	64.938	68.395
Población Masculina	26.583	33.149	34.925
Población femenina	25.583	31.789	33.470
Relación hombres: mujer	103,91	104,28	104
Razón niños: mujer	56	46	45
Índice de infancia	38	32	31
Índice de juventud	25	28	28
Índice de vejez	8	9	10
Índice de envejecimiento	22	29	31
Índice demográfico de dependencia	78,53	63,01	61,75
Índice de dependencia infantil	67,76	52,52	50,92
Índice de dependencia mayores	10,77	10,49	10,82
Índice de Friz	224,90	191,48	181,14

Fuente: estimaciones de un 1985-2005 y proyecciones de población 2005-2020 nacional, departamental y municipal por sexo, grupos quinquenales de edad

#### 1.2.2 Dinámica demográfica

A continuación, se realiza el análisis de la dinámica demográfica el cual tiene como objeto dar a conocer en lo corrido del tiempo indicadores relacionados con tasa de crecimiento, tasa de natalidad, tasa bruta de mortalidad.

- **Tasa de Crecimiento Natural:** Expresa la diferencia entre los nacimientos y las defunciones. En el municipio de La Plata para el año 2015 se registra un valor de 15,1. Como los nacimientos son mayores a las defunciones se considera como una población creciente.



## Alcaldía de La Plata

### SECRETARIA DE DESARROLLO

- **Tasa Bruta de Natalidad:** Mide el efecto de la fecundidad sobre el crecimiento de la población. Para el municipio de La Plata en el año 2015 es de 19,17 ligeramente superior al valor del departamento. Para el departamento del Huila la tasa de 17,39 para el año 2015.
- **Tasa Bruta de Mortalidad:** Mide el riesgo a morir a que está expuesta la población. Para el año 2015, la TBM es de 4,05 para el municipio de La Plata con tendencia a aumentar en comparación al año 2014, menor en comparación a la del Huila. Para el departamento se observa una tasa de 4.92 muertes por 1000 habitantes.

Figura 4 Dinamica demografica

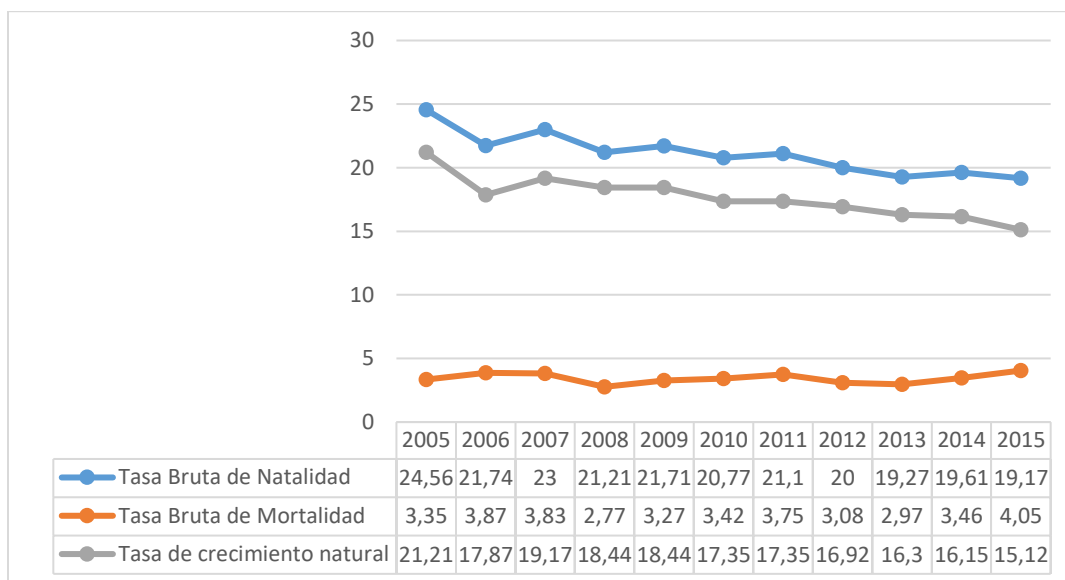

Fuente SISPRO

### Otros indicadores de la dinámica de la población.

- **Tasa General de Fecundidad:** Según la tasa general de fecundidad, el número de nacidos vivos en relación con el número de mujeres en edad fértil en La Plata fue de 75,7 por 1000 mujeres en edad fértil para el año 2015.
- **Tasa Global de Fecundidad –TGF:** Para el departamento del Huila la Tasa Global de fecundidad para el periodo 2015 a 2020 es de 2,490. Indica que el número promedio de nacimientos es de 2,5 hijos e hijas de cada mujer durante su vida fértil.



## Alcaldía de La Plata

### SECRETARIA DE DESARROLLO

- **Tasas Específicas de Fecundidad en mujeres entre 10 y 14 años** para el municipio de La Plata en el año 2015 es de 2,13 por cada 1000 mujeres en edad reproductiva de 10 a 14 años, inferior al departamento la cual está en 3,49.
- **Tasas Específicas de Fecundidad en mujeres entre 15 y 19 años** para el municipio de La Plata Huila es de 94,74 por cada 1000 mujeres en edad reproductiva entre 15 a 19 años para el año 2015, se encuentra superior al departamento que está en 2015 en 82,66.

Tabla 18. Otros indicadores de la dinámica de la población del municipio de La Plata (Huila)

Indicador	Valor
Tasa general de fecundidad – TGF (estimada)	75,7
Tasa Global de fecundidad – TGF (Huila)	2,49
Tasa especifica de fecundidad en mujeres entre 10 y 14 años en La Plata	2,13
Tasa especifica de fecundidad en mujeres entre 15 y 19 años en La Plata	94,7

Fuente: SISPRO

### Esperanza de vida

La esperanza de vida indica la cantidad de años a vivir por un recién nacido, siempre y cuando se conserven los patrones de mortalidad.

Como también es expresión del desarrollo socioeconómico del país, el desarrollo integral del sistema de salud, representa el número de años promedio que se espera que un individuo viva desde el momento que nace, si se mantienen estables y constantes las condiciones de mortalidad.

La esperanza de vida al nacer para el departamento del Huila va en incremento, debido quizás al mejoramiento de la actividad de vida de la población a la promoción de estilos de vida saludable a la prevención de eventos patológicos fulminante.

El departamento del Huila ha aumentado la calidad de vida de su población lo que se refleja en el aumento de años de esperanza de vida de 1985 a la proyección 2020 en 8,4 años, siendo la población femenina con mayor esperanza de vida en comparación a la población masculina. Los valores son similares al País.



## Alcaldía de La Plata

### SECRETARIA DE DESARROLLO

Figura 5. Esperanza de vida al nacer, por sexo, Departamento del Huila, 1985 – 2020

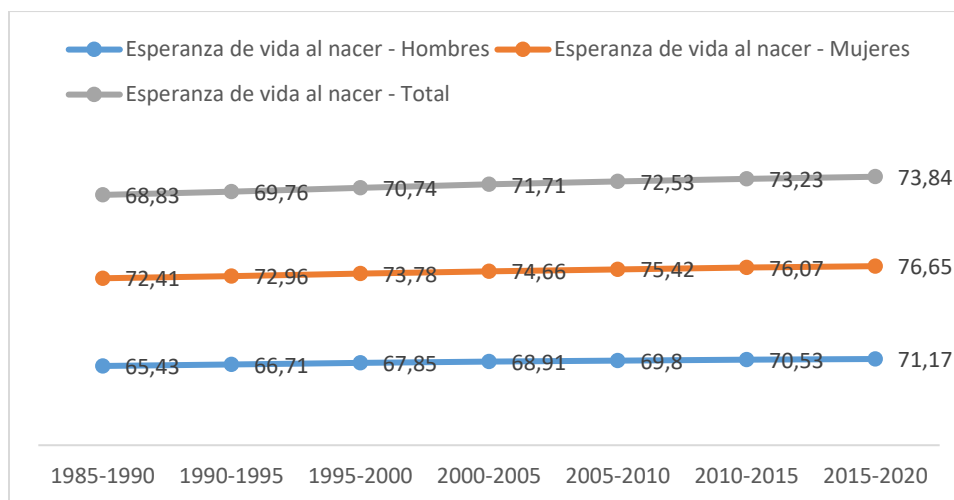

Fuente: SISPRO

### 1.2.3 Movilidad forzada

El desplazamiento forzado interno constituye una violación de los Derechos Humanos, el Derecho Internacional, los derechos constitucionales y la dignidad. En consecuencia, es de interés reconocer que este evento es relevante en el Departamento del Huila donde las cifras de desplazamiento aumentan cada día, y factores como la ubicación geográfica del departamento y la cercanía a la antigua zona de despeje favorecen esta dinámica, por ende este evento no es ajeno en los Municipios que conforman el departamento donde de los efectos que se presentan es la elevación de los índices de pobreza, agudización de los conflictos armados internos, la modificación en las formas de ocupación y prácticas culturales, es así como en el Municipio de La Plata se presenta un número significativo de personas adultas, niños y jóvenes víctimas del desplazamiento.

Tabla 19. Población victimizada de desplazamiento año 2015

Indicador	2015	2016
Número de personas víctimas de desplazamiento	3.596,00	10.921,00

**Fuente:** RUV-SISPRO-MINSALUD. Fecha de corte: 01 de septiembre 2017

**Nota:** para la consulta y análisis de este indicador debe tenerse en cuenta:

- Las estadísticas del número de personas víctimas de desplazamiento, corresponden a las personas reportadas en RUV que se encontraron en las tablas de referencia de las fuentes del Sector Salud integradas en la Bodega de Datos de SISPRO (SGD) y cuyo hecho victimizante es desplazamiento forzado.
- La edad que se está mostrando, corresponde a la edad de la persona para el momento actual.



## Alcaldía de La Plata

### SECRETARIA DE DESARROLLO

•Se observa que en el RUV para una misma persona se pueden encontrar más de un registro con geografía de residencia diferente.

El municipio de La Plata, como la mayoría de los municipios del Huila vive la situación del desplazamiento interno, en donde el conflicto armado es una de las principales causas de desplazamiento, que, a pesar del proceso de paz, se ha incrementado notoriamente; otra causa son los eventos catastróficos naturales como inundaciones y derrumbes donde la población afectada tiene que dejar su hogar (vivienda, enseres, cultivos, semovientes) para buscar proteger su vida y la de su familia.

Tabla 20. Población victimizada por desplazamiento por sexo y edad

Edad	Femenino		Masculino	
	Número de personas	Valor	Número de personas	Valor
De 0 a 4 años	384	6,54	393	7,79
De 5 a 9 años	600	10,21	696	13,79
De 10 a 14 años	648	11,03	709	14,05
De 15 a 19 años	693	11,80	645	12,78
De 20 a 24 años	528	8,99	413	8,18
De 25 a 29 años	487	8,29	334	6,62
De 30 a 34 años	477	8,12	303	6,00
De 35 a 39 años	428	7,29	294	5,83
De 40 a 44 años	362	6,16	255	5,05
De 45 a 49 años	348	5,92	232	4,60
De 50 a 54 años	286	4,87	211	4,18



## Alcaldía de La Plata

### SECRETARIA DE DESARROLLO

<b>De 55 a 59 años</b>	195	3,32	163	3,23
<b>De 60 a 64 años</b>	135	2,30	116	2,30
<b>De 65 a 69 años</b>	78	1,33	88	1,74
<b>De 70 a 74 años</b>	59	1,00	64	1,27
<b>De 75 a 79 años</b>	51	0,87	38	0,75
<b>De 80 años o más</b>	116	1,97	92	1,82
<b>Total</b>	<b>5.875</b>		<b>5.046</b>	

Fuente: RUV-SISPRO-MINSALUD. Fecha de corte: 01 de septiembre 2017

La población en situación de desplazamiento con mayor proporción se encuentra en la población femenina de 15 a 19 años con 11,80% y en la población masculina en el grupo de edad de 10 a 14 años con 14.05%

### Conclusiones

La población de La Plata está ubicada entre territorios montañosos en los que también se encuentran algunas zonas planas o ligeramente onduladas donde se destacan los accidentes orográficos de la Sierra Nevada de los Coconucos, las Serranías de las Minas y Yarumal y los Cerros Cargachiquillo, Los Coconucos, Pelado, Santa Rita y Zúñiga. Presenta pisos térmicos cálido, frío y páramo, Regados por las aguas de los ríos Aguacatal, La Plata y Páez.

La Plata se encuentra localizado a 2 horas y 48 minutos de distancia al sur occidente del departamento del Huila, recibe el nombre de La Villa de San Sebastián entre territorios montañosos y ligeramente ondulados donde se destaca la Sierra nevada de los Coconucos, entre otras. Es una zona privilegiada por su abundante flora y fauna y recursos hídricos.

El municipio de La Plata se caracteriza por tener una amplia extensión urbana, el 69,1% de su territorio, sin embargo, la mayoría de su población, 58,1%, reside en las zonas rurales. La población masculina es ligeramente mayor en proporción, 54,1%, en comparación a la femenina. Comparado con el año 2005, para el 2017 su población aumentó en 19,6%. Su ubicación geográfica, altitud, temperatura y



## Alcaldía de La Plata

### SECRETARIA DE DESARROLLO

humedad la hacen propensa al vector trasmisor de dengue, chikunguña y zika. Su economía se basa en su producción agrícola siendo abastecedor de frutas y café para el mercado departamental.

La población predominante es la económicamente activa en el grupo de 25 a 44 años de edad con un registro de 26,0% de la totalidad, seguido del grupo de edad de 5 a 14 años con 21% y muy de cerca del grupo de 15 a 24 años con 19,7%. Se considera una población creciente porque su tasa bruta de natalidad (19,1) para el 2015 presenta una tendencia a mantenerse comparado con el año anterior y su tasa bruta de mortalidad (4,05) presenta una ligera tendencia a aumentar, es mucho menor que la tasa de natalidad.

La tasa específica de fecundidad en la población de 10 a 14 años es menor, 2,13, comparado con el departamento, 3,49, para el 2015 y contrasta con un indicador mayor de la tasa de fecundidad en la población de 15 a 19 años de 94,7 con tendencia a disminuir con respecto al año 2014 y mayor a la del departamento que es de 82,66. Esto indica una leve disminución de los embarazos en adolescentes menores de 15 años.

## **2 CAPITULO II. ABORDAJE DE LOS EFECTOS DE SALUD Y SUS DETERMINANTES**

Se realiza el análisis de la mortalidad por las grandes causas, especifica por subgrupo y materno – infantil y de la niñez; así como la morbilidad atendida y los determinantes de salud intermediarios y estructurales. El análisis incorporará variables que causen gradientes como el género, el nivel educativo, área de residencia, afiliación, etnia, desplazamiento y condición de discapacidad.

### **2.1 Análisis de mortalidad**

#### **2.1.1 Mortalidad por grandes causas**

##### **Ajuste de tasas general**

Para el análisis de mortalidad se tomaron como referencia los listados de agrupación de mortalidad 6/67 de la Organización Panamericana de la Salud. Este análisis se desagrega por cada quinquenio y sexo en el periodo comprendido del 2005 al año disponible 2015, según la información obtenida en la página del Ministerio de Salud y protección Social en su aplicativo de SISPRO. El análisis de mortalidad general por grandes causas se hace por la estimación y ajuste de tasa por edad según el método directo.



**Alcaldía de La Plata**  
**SECRETARIA DE DESARROLLO**

**Tasa de mortalidad ajustada por edad municipio de La Plata**

La primera causa de mortalidad ajustada en el municipio de La Plata para el 2015 son las Demás causas con una tasa de 128,6 por 100.000 habitantes con tendencia a aumentar, en comparación al año 2014 que fueron las enfermedades del sistema circulatorio. Dentro de las Demás Causas que son enfermedades que no están clasificadas dentro de los grandes grupos e incluye diabetes, deficiencias nutricionales y anemias nutricionales, trastornos mentales y del comportamiento, enfermedades sistema nervioso, excepto meningitis, enfermedades crónicas de las vías respiratorias inferiores, resto de enfermedades del sistema respiratorio, apendicitis, hernia de la cavidad abdominal y obstrucción intestinal, cirrosis y ciertas otras enfermedades crónicas del hígado, resto de enfermedades del sistema digestivo, enfermedades del sistema urinario, hiperplasia de la próstata, embarazo, parto y puerperio, malformaciones congénitas, deformidades y anomalías cromosómicas y resto de las enfermedades. Como segunda causa aparece las enfermedades del sistema circulatorio con una tasa de 126,6 x 100.000 habitantes y tendencia a aumentar con respecto al año 2014. Las neoplasias son la tercera causa de mortalidad ajustada por edad con una tasa de 110,6 por 100.000 habitantes con tendencia a aumentar en comparación al año 2014.

Figura 6. Tasa de mortalidad ajustada total por edad del municipio de La Plata Huila, 2005 – 2015

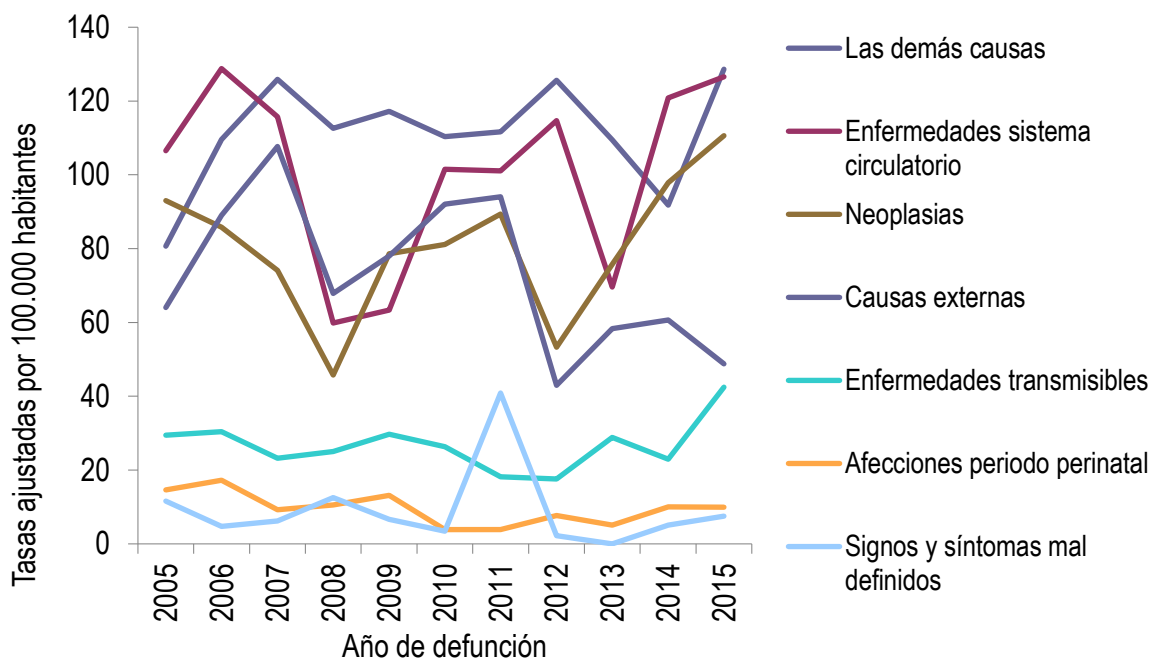

Fuente: Bodega de Datos de SISPRO (SGD) – Registro de Estadísticas Vitales DANE



**Alcaldía de La Plata**  
**SECRETARIA DE DESARROLLO**

En la población masculina las demás causas son la primera causa de mortalidad con una tasa de 130,9 por 100.000 habitantes para el año 2015 con tendencia a aumentar en comparación al año 2014; como segunda causa se registra las enfermedades del sistema circulatorio con 125,6 por 100.000 habitantes también con tendencia a disminuir en comparación al 2014 y como tercera causa aparece las neoplasias con 110,7 por 100.000 habitantes con tendencia a aumentar en comparación al año 2014.

Figura 7. Tasa de mortalidad ajustada por edad para los hombres del Municipio de La Plata, 2005 – 2015

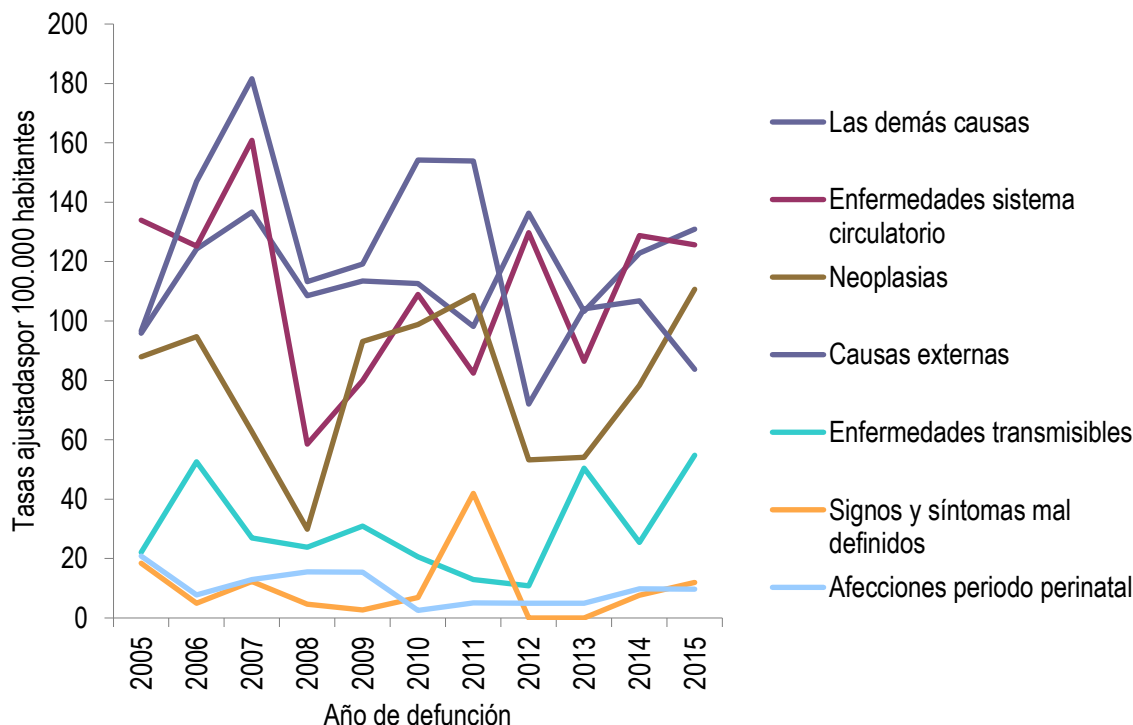

Fuente: Bodega de Datos de SISPRO (SGD) – Registro de Estadísticas Vitales DANE

Para la población femenina, el comportamiento varía con relación a la población total y masculina, es decir, la primera causa de mortalidad son las enfermedades del sistema circulatorio con una tasa de 127,9 por 100.000 habitantes para el año 2015 con tendencia a aumentar en comparación al 2014; como segunda causa las Demás causas con 127,0 por 100.000 habitantes con tendencia a aumentar con relación al año 2014 y tercera causa las neoplasias con 112,1 por 100.000 habitantes con tendencia a disminuir con respecto al año 2014.



## Alcaldía de La Plata

### SECRETARIA DE DESARROLLO

Figura 8. Tasa de mortalidad ajustada por edad para las mujeres del municipio de La Plata 2005 - 2015

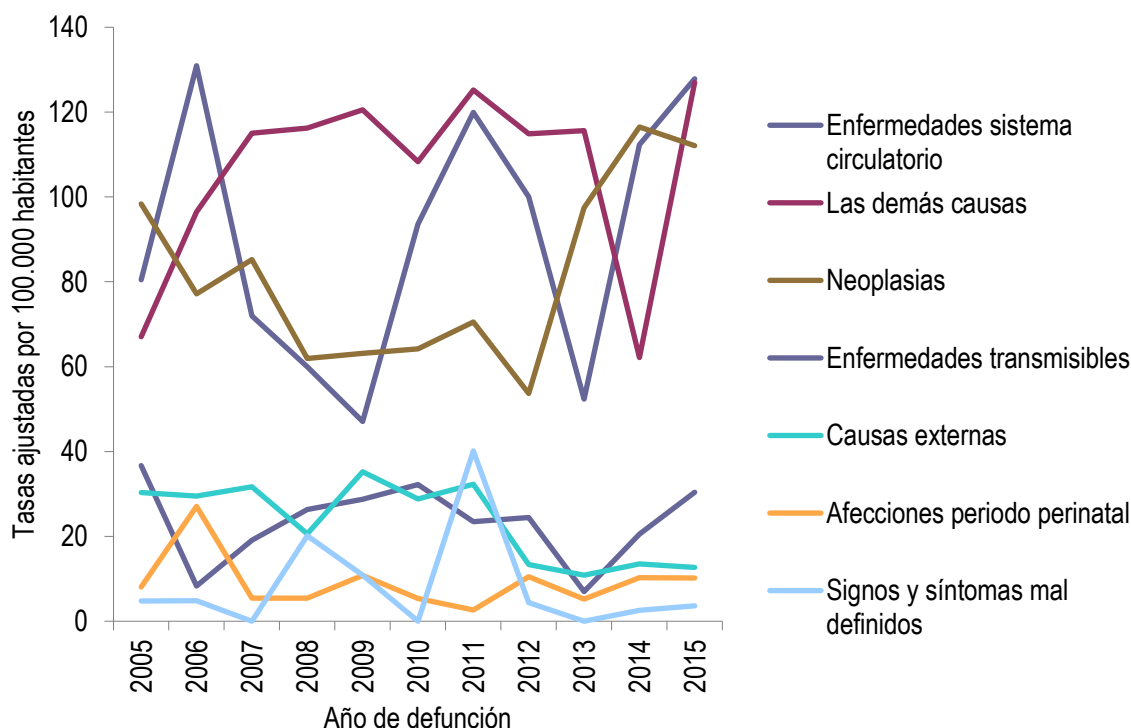

Fuente: Bodega de Datos de SISPRO (SGD) – Registro de Estadísticas Vitales DANE

### Años de vida potencialmente perdidos –AVPP

En complemento con las tasas de mortalidad ajustada por edad para hombres y mujeres, se presentan los datos estimados del indicador de Años de Vida Potenciales Perdidos, AVPP, comparando el comportamiento de la tendencia entre 2005 y 2015, se analizan los cambios por sexo y las causas de mortalidad que presentan mayor número de AVPP.

Para el 2015, en el municipio de La Plata, por las Demás Causas se tiene 1586 años potencialmente perdidos como primera causa, por causas externas 1358 años como segunda causa, y por neoplasias 949 años de AVPP como tercera causa. Se observa una variación en el periodo 2005 a 2015 donde los AVPP por causas externas están mostrando tendencia a disminuir y a su vez, se ha aumentado los AVPP por las Demás Causas.



**Alcaldía de La Plata**  
SECRETARIA DE DESARROLLO

Figura 9. Años de Vida Potencialmente Perdidos –AVPP por grandes causas lista 6/67 Municipio de La Plata, 2005 – 2015

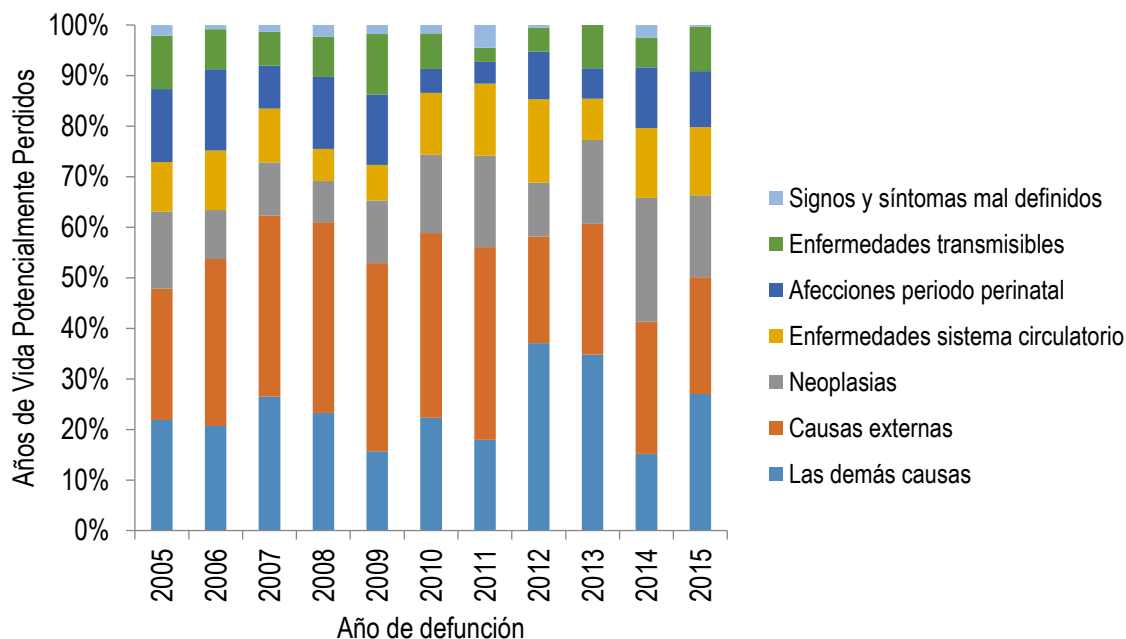

Fuente: Bodega de Datos de SISPRO (SGD) – Registro de Estadísticas Vitales

El comportamiento en la población masculina para el año 2015 muestra una variabilidad en comparación a los años anteriores de estudio. La principal causa de AVPP son las Causas Externas con 1130,0 AVPP, seguido Demás Causas de las con 830 AVPP con tendencia significativa al aumento en comparación al año 2014, la tercera causa son las Enfermedades Transmisibles con 384 AVPP y la cuarta causa con 377 AVPP las enfermedades del sistema circulatorio.



## Alcaldía de La Plata

### SECRETARIA DE DESARROLLO

Figura 10. Años de Vida Potencialmente Perdidos –AVPP por grandes causas lista 6/67 en hombres del Municipio de La Plata, 2005 – 2015

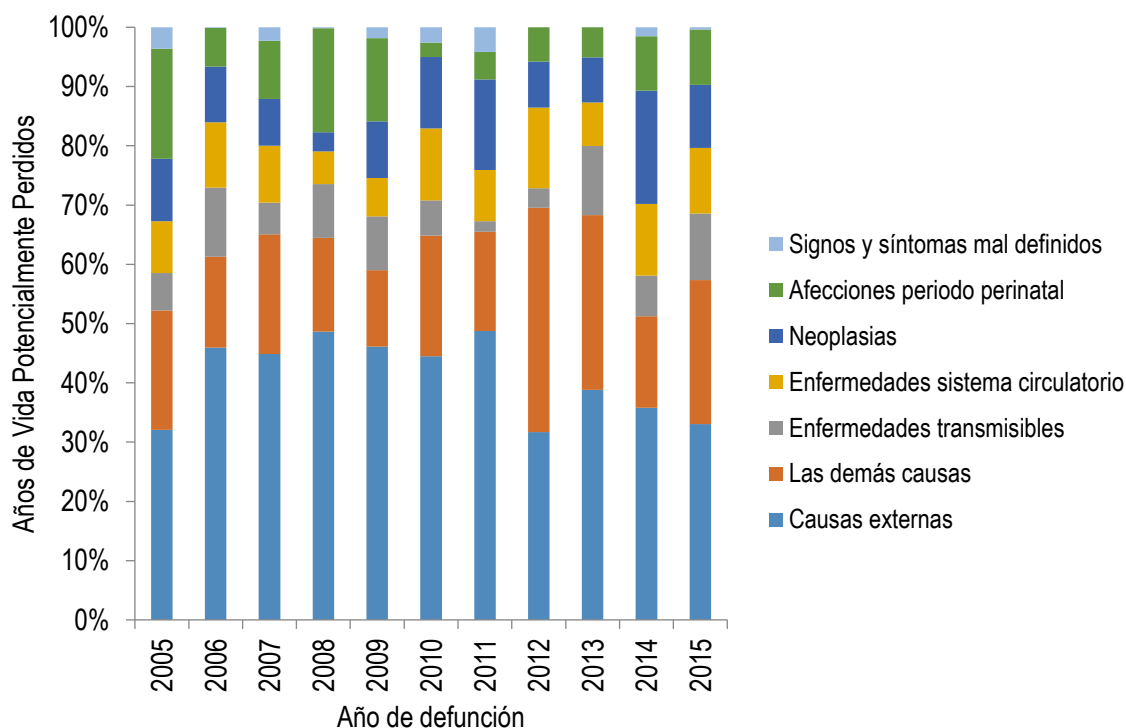

Fuente: Bodega de Datos de SISPRO (SGD) – Registro de Estadísticas Vitales

Para la población femenina el comportamiento también es atípico para el 2015, la primera causa de AVPP son las Demás Causas con 756 y tendencia a aumentar en comparación al 2014, la segunda causa son las neoplasias con 585 AVPP con tendencia a disminuir en comparación al año 2014 y las enfermedades del Sistema Circulatorio con 417 AVPP.



## Alcaldía de La Plata

### SECRETARIA DE DESARROLLO

Figura 11. Años de Vida Potencialmente Perdidos –AVPP por grandes causas lista 6/67 en las mujeres del Municipio de La Plata, 2005 – 2015

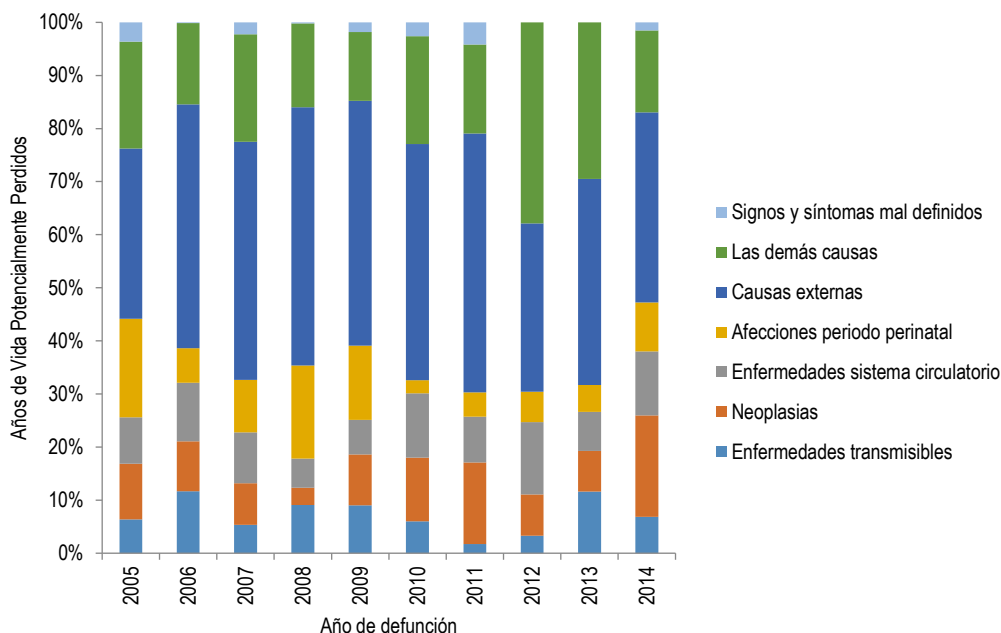

Fuente: Bodega de Datos de SISPRO (SGD) – Registro de Estadísticas Vitales

### Tasas ajustadas de los años de Vida Potencialmente Perdidos –AVPP

Para el municipio de La Plata el comportamiento de las tasas ajustadas de los AVPP para el año 2015, registra las Demás causas la mayor tasa con 2597,0 AVPP por 100.000 habitantes con tendencia al aumento en comparación al 2014; como segunda causa aparece las Causas Externas con una tasa de 2152,2 AVPP por 100.000 habitantes y la tercera causa las neoplasias con una tasa de 1917,5 AVPP por 100.000 habitantes.



## Alcaldía de La Plata

### SECRETARIA DE DESARROLLO

Figura 12. Tasa de AVPP por grandes causas lista 6/67 general del Municipio de La Plata, 2005 – 2015

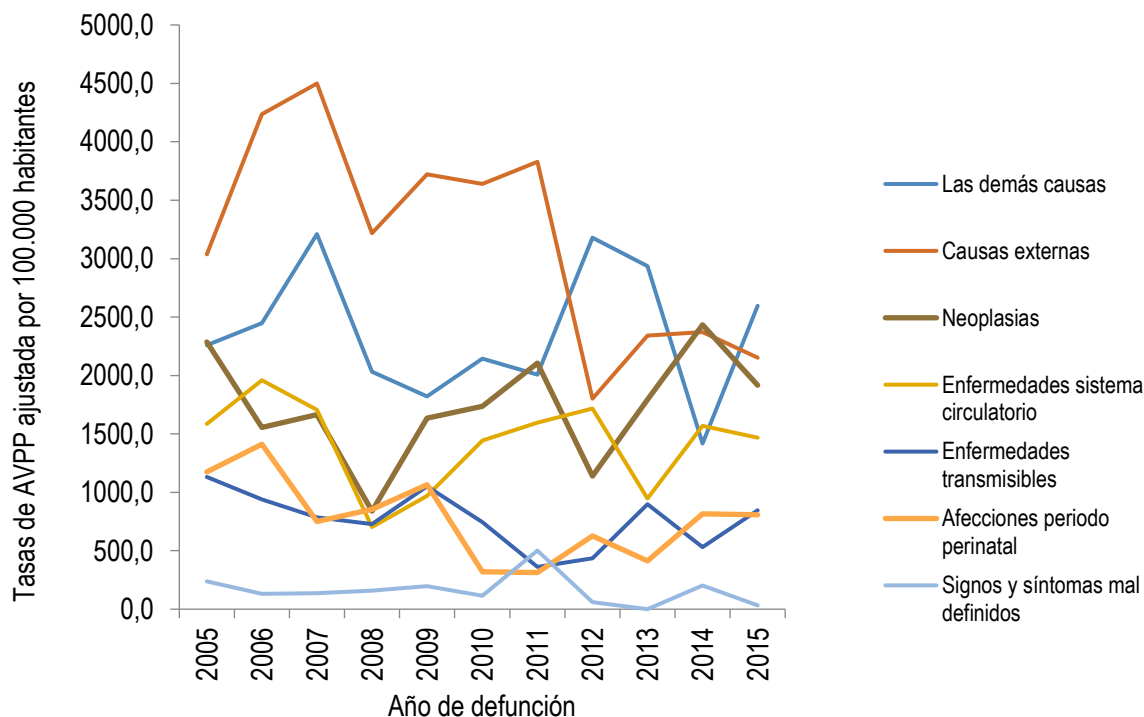

Fuente: Bodega de Datos de SISPRO (SGD) – Registro de Estadísticas Vitales

### Tasa de AVPP ajustada por edad en Mujeres

El comportamiento en la población femenina para el año 2015, refleja como primera causa las Demás Causas con una tasa de 2677,3 AVPP por 100.000 habitantes con tendencia a aumentar en comparación al año 2014, la segunda causa son las neoplasias con una tasa de 2365,9 AVPP por 100.000 habitantes con tendencia a disminuir y la tercera causa las enfermedades del sistema circulatorio con 1568,3 AVPP por 100.000 tendencia a aumentar con respecto al año 2014.



## Alcaldía de La Plata

### SECRETARIA DE DESARROLLO

Figura 13. Tasa de AVPP por grandes causas lista 6/67 ajustada en las mujeres del Municipio de La Plata, 2005 – 2015

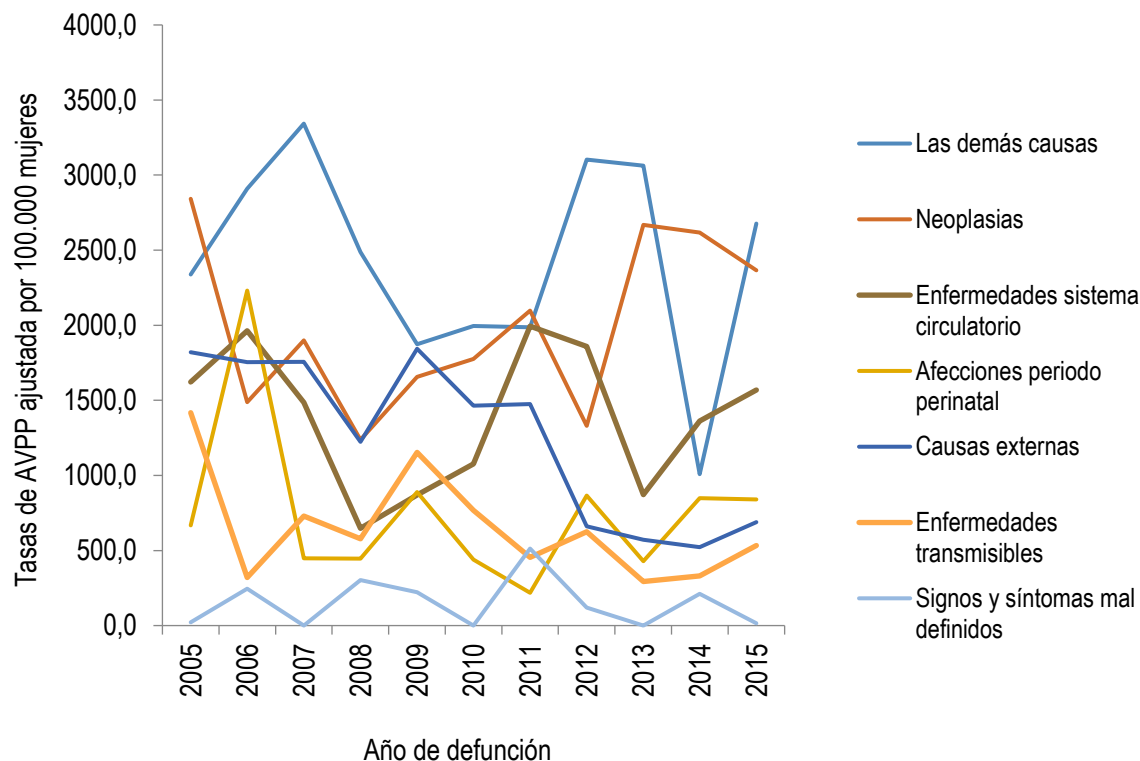

Fuente: Bodega de Datos de SISPRO (SGD) – Registro de Estadísticas Vitales

### Tasa de AVPP ajustada por edad en los Hombres

Para la población masculina el comportamiento al año 2015 también difiere a los años anteriores, la primera causa son las Causas Externas con una tasa de 3547,6 AVPP por 100.000 habitantes y tendencia a disminuir con respecto al año 2014, la segunda causa son Demás Causas las con una tasa de 2524,2 AVPP por 100.000 habitantes con tendencia a aumentar y en tercer lugar las Neoplasias con 1495,6 AVPP por 100.000 habitantes.



## Alcaldía de La Plata

### SECRETARIA DE DESARROLLO

Figura 14. Tasa de AVPP por grandes causas lista 6/67 ajustada en los hombres del Municipio de La Plata, 2005 – 2015

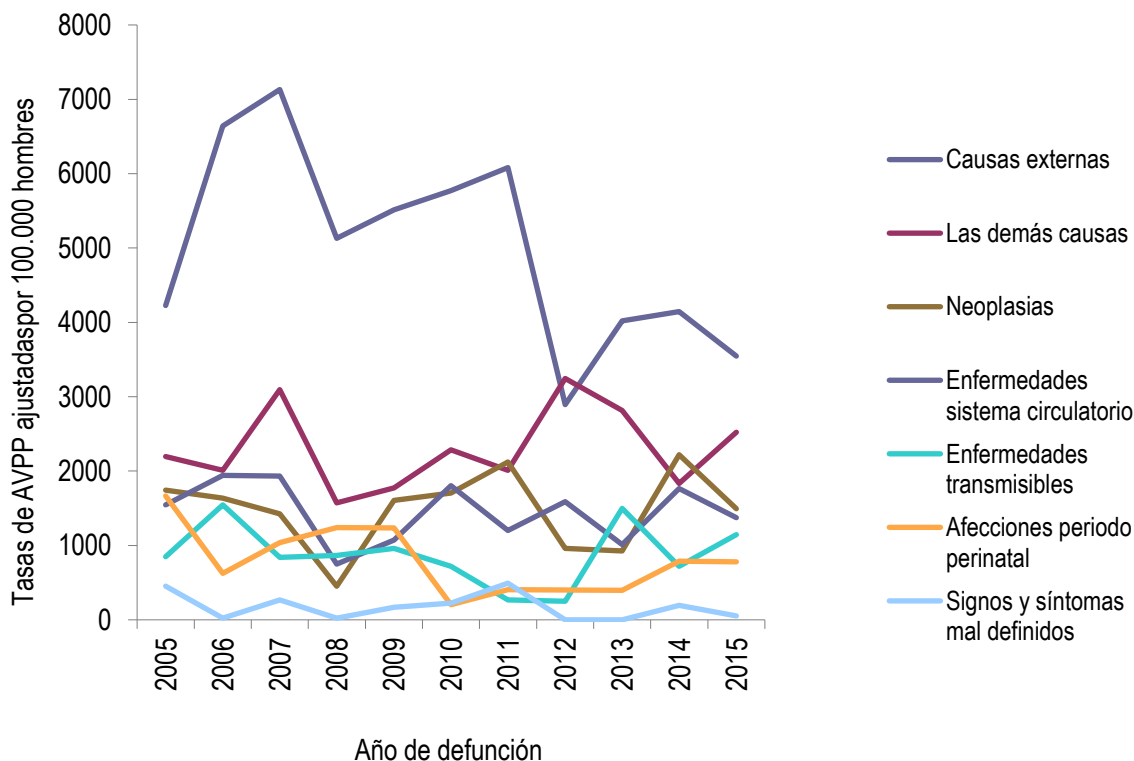

Fuente: Bodega de Datos de SISPRO (SGD) – Registro de Estadísticas Vitales

#### 2.1.2 Mortalidad específica por subgrupo

##### Tasas ajustadas por la edad

A continuación, se presenta el análisis de la mortalidad por los subgrupos que están dentro de los seis grupos que son las enfermedades transmisibles, neoplasias (tumores), enfermedades del sistema circulatorio, ciertas afecciones originadas en el periodo perinatal, causas externas, todas las demás causa y síntomas, signos y afecciones mal definidas.



**Alcaldía de La Plata**  
**SECRETARIA DE DESARROLLO**

**Enfermedades transmisibles**

En la población femenina, para el año 2015, las causas de mortalidad por enfermedades transmisibles fueron causadas por infección respiratoria aguda con una tasa de 14,66 por 100.000 habitantes con tendencia a aumentar en comparación al año 2014 como primera causa, seguido de la enfermedad por el VIH (SIDA) con una tasa de 8,12 por 100.000 habitantes, el cual no se registraba desde el año 2010 y la tercera causa es la tuberculosis con una tasa de 4,04 por 100.000 habitantes, evento que tampoco se presentaba desde el año 2010.

Figura 15. Tasa de mortalidad ajustada por edad para las enfermedades transmisibles en mujeres del municipio de La Plata Huila, 2005 – 2015

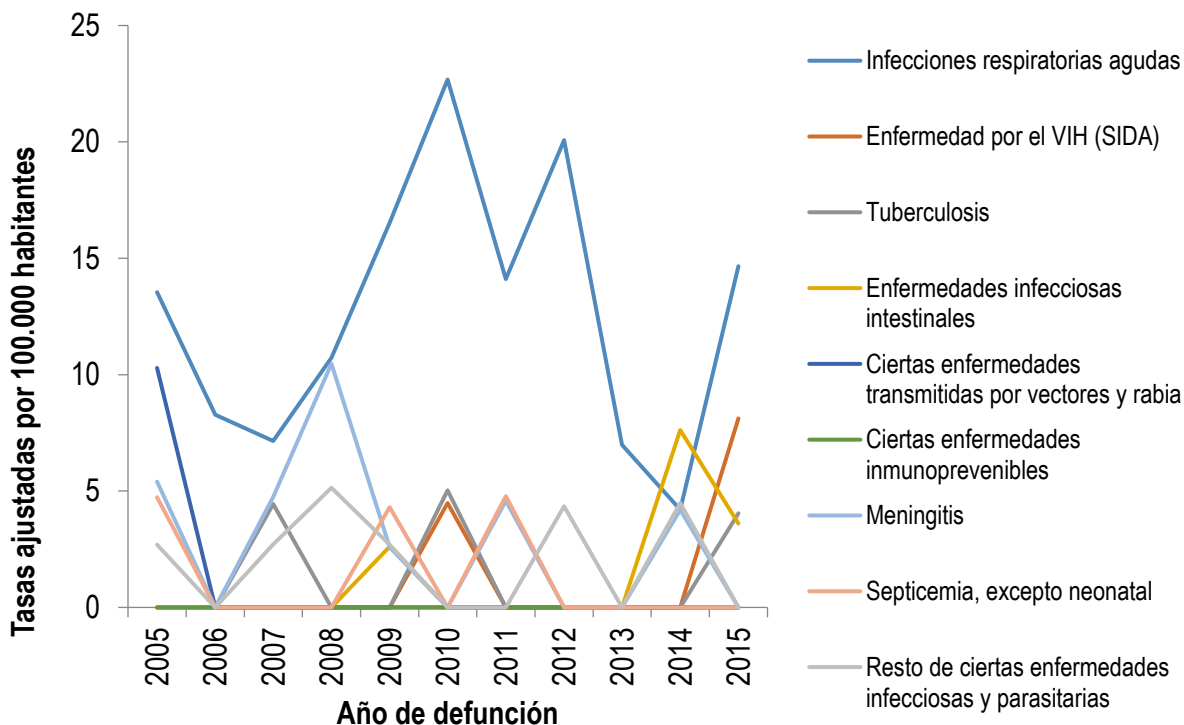

Fuente: Bodega de Datos de SISPRO (SGD) – Registro de Estadísticas Vitales



## Alcaldía de La Plata

### SECRETARIA DE DESARROLLO

Para el año 2015 el municipio de La Plata registró mortalidades por enfermedades transmisibles en la población masculina por Infecciones Respiratorias agudas como primera causa con una tasa de 30,48 por 100.000 habitantes y con tendencia a aumentar en comparación al año 2014; como segunda causa se registra la tuberculosis con una tasa de 8,74 por 100.000 habitantes con tendencia a aumentar en comparación al año 2014 y la tercera causa de mortalidad está Resto de ciertas enfermedades infecciosas y parasitarias con una tasa de 6,41 por 100.000 habitantes con tendencia a aumentar.

Figura 16. Tasa de mortalidad ajustada por edad para las enfermedades transmisibles en hombres del municipio de La Plata Huila, 2005 – 2015

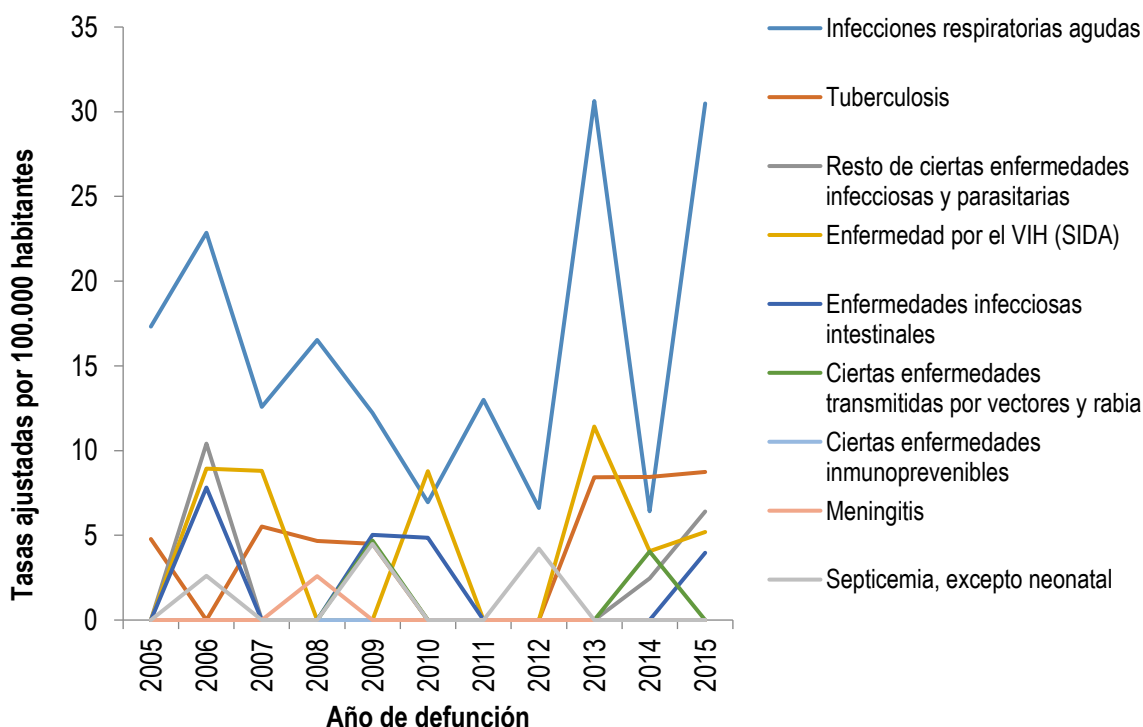

Fuente: Bodega de Datos de SISPRO (SGD) – Registro de Estadísticas Vitales

### Neoplasias

Las neoplasias se relacionan con tumores que se producen porque las células que lo constituyen se multiplican a un ritmo superior a lo normal. Las neoplasias pueden ser benignas cuando se extienden solo localmente y malignas cuando se comportan de forma agresiva, comprimen los tejidos.

En la población masculina para el año 2015, la primera causa de mortalidad por neoplasias es el Tumor maligno de estómago con una tasa de 24,58 por 100.000 habitantes con tendencia a disminuir



## Alcaldía de La Plata

### SECRETARIA DE DESARROLLO

con respecto al año 2014, seguido de Tumores malignos de otras localizaciones y de las no especificadas con una tasa de 24,33 por 100.000 habitantes con tendencia a aumentar con respecto al año 2014 y la tercera causa de neoplasia el Tumor maligno de próstata con una tasa de 20,11 por 100.000 habitantes y tendencia a aumentar en comparación al año 2014.

Figura 17. Tasa de mortalidad ajustada por edad para las neoplasias en hombres del municipio de La Plata Huila, 2005 – 2015

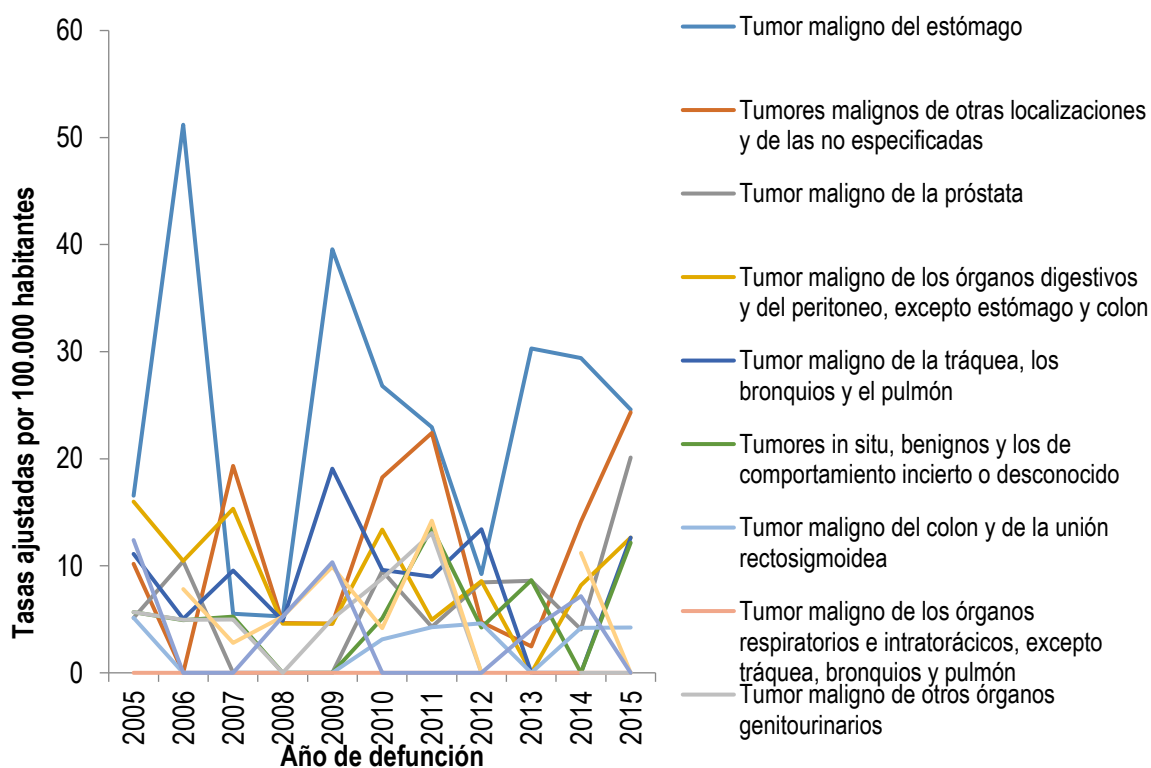

Fuente: Bodega de Datos de SISPRO (SGD) – Registro de Estadísticas Vitales

En la población femenina las mortalidades por neoplasias para el año 2015, presento el primer lugar Tumor maligno de cuello del útero con una tasa de 25,23 por 100.000 habitantes con tendencia a aumentar con respecto al 2014, la segunda causa registra Tumor maligno de estómago con una tasa de 24,54 por 100.000 habitantes con tendencia a aumentar con respecto al año 2014 y la tercera causa está el Tumores malignos de otras localizaciones y de las no especificadas con una tasa de 16,55 por 100.000 habitantes.



## Alcaldía de La Plata

### SECRETARIA DE DESARROLLO

Figura 18. Tasa de mortalidad ajustada por edad para las neoplasias en mujeres del municipio de La Plata Huila, 2005 – 2015

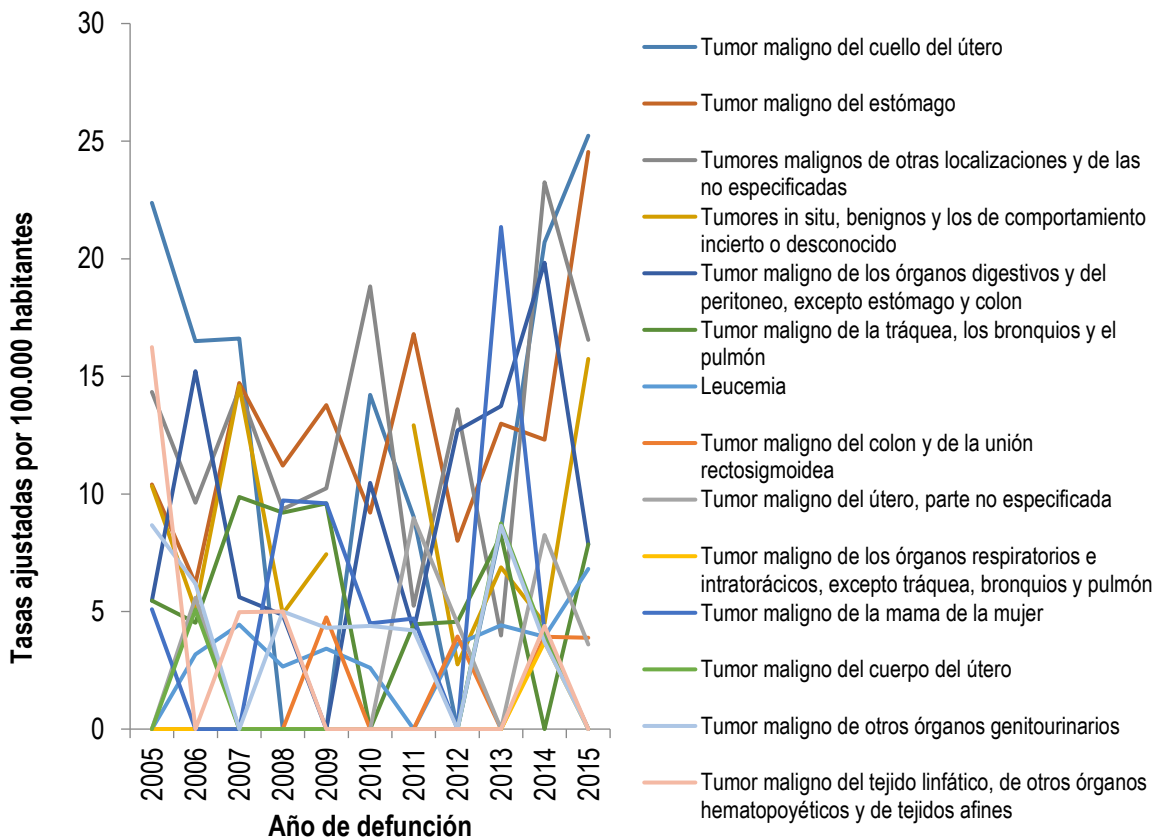

Fuente: Bodega de Datos de SISPRO (SGD) – Registro de Estadísticas Vitales

### Mortalidad por enfermedades del sistema circulatorio.

En las mujeres, la primera causa de mortalidad son las enfermedades isquémicas del corazón con una tasa de 48,52 por 100.000 habitantes con tendencia a aumentar, como segunda causa aparece las Enfermedades cerebrovasculares con 31,0 por 100.000 habitantes con tendencia a disminuir y tercera causa las enfermedades hipertensivas con una tasa de 18,26 por 100.000 habitantes cada una para el año 2015.



**Alcaldía de La Plata**  
**SECRETARIA DE DESARROLLO**

Figura 19. Tasa de mortalidad ajustada por edad para las enfermedades del sistema circulatorio en mujeres del municipio de La Plata Huila, 2005 – 2015

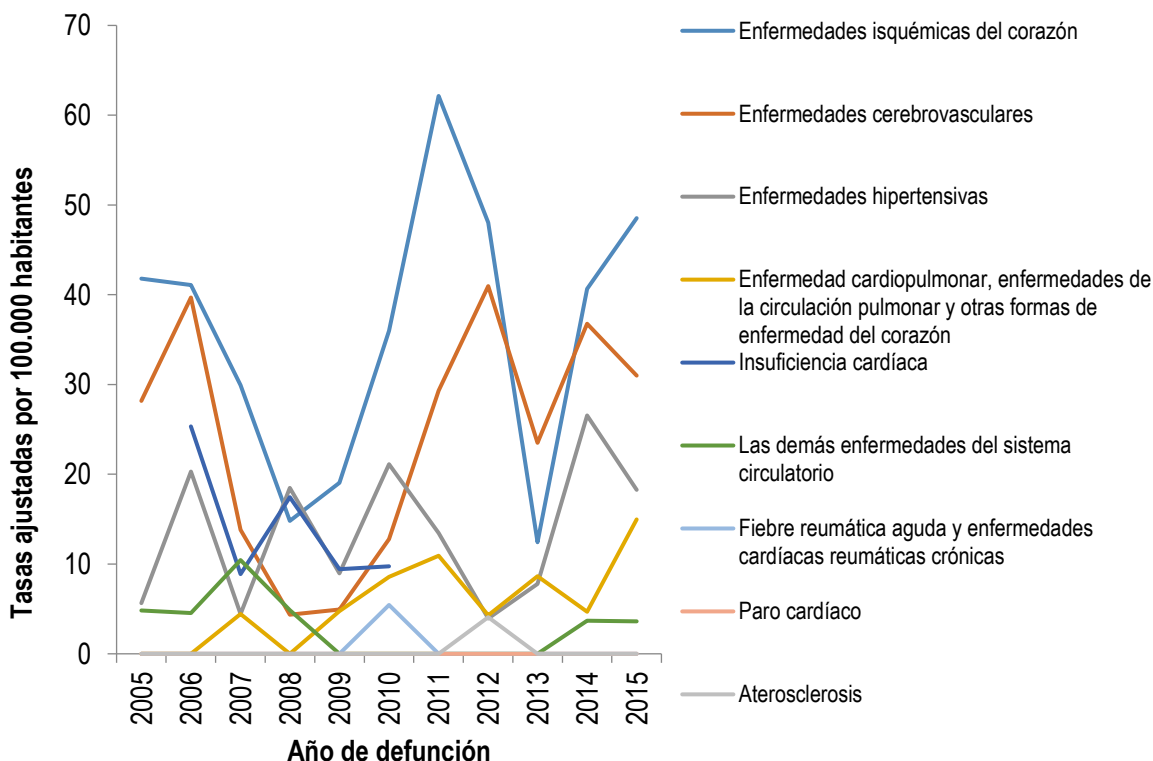

Fuente: Bodega de Datos de SISPRO (SGD) – Registro de Estadísticas Vitales

En la población masculina, el comportamiento de las mortalidades por enfermedades del sistema circulatorio la mayor magnitud está dada por las enfermedades isquémicas del corazón con una tasa de 47,31 por 100.000 habitantes para el año 2015 con tendencia a disminuir en comparación al año 2014, en segundo lugar las enfermedades cerebrovasculares con una tasa de 25,98 por 100.000 habitantes con tendencia a disminuir y en tercer la Enfermedad cardiopulmonar, enfermedades de la circulación pulmonar y otras formas de enfermedad del corazón con una tasa de 20,04 por 100.000 habitantes, evento que no se registraba desde el año 2013.



**Alcaldía de La Plata**  
**SECRETARIA DE DESARROLLO**

Figura 20. Tasa de mortalidad ajustada por edad para las enfermedades del sistema circulatorio en hombres del municipio de La Plata Huila, 2005 – 2015

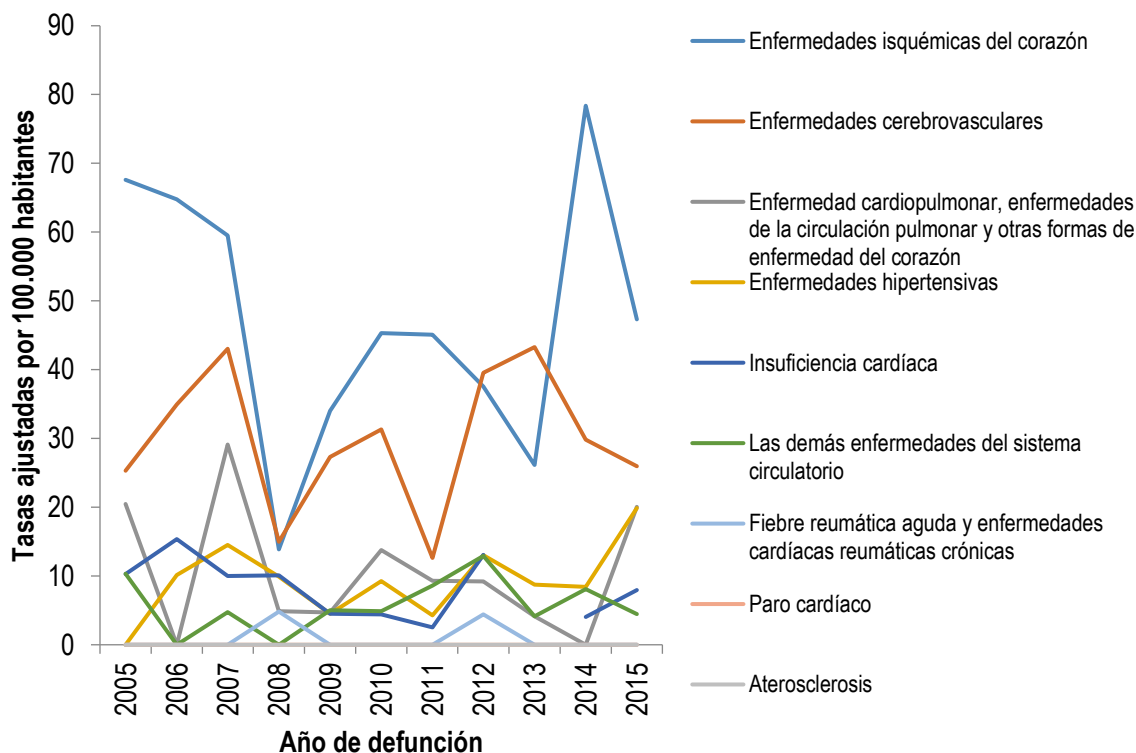

Fuente: Bodega de Datos de SISPRO (SGD) – Registro de Estadísticas Vitales

### Ciertas afecciones originadas en el periodo perinatal

En la población femenina para el año 2015 se registraron muertes en el periodo perinatal por Resto de ciertas afecciones originadas en el periodo perinatal con una tasa de 7,63 por 100.000 habitantes y tendencia al aumento en comparación al año 2014, como segunda causa está los trastornos respiratorios específicos del periodo perinatal con una tasa de 2,54 por 100.000 habitantes con tendencia a disminuir.



## Alcaldía de La Plata

### SECRETARIA DE DESARROLLO

Figura 21. Tasa de mortalidad ajustada por edad para ciertas afecciones originadas en el periodo perinatal en mujeres del municipio de La Plata Huila, 2005 – 2015

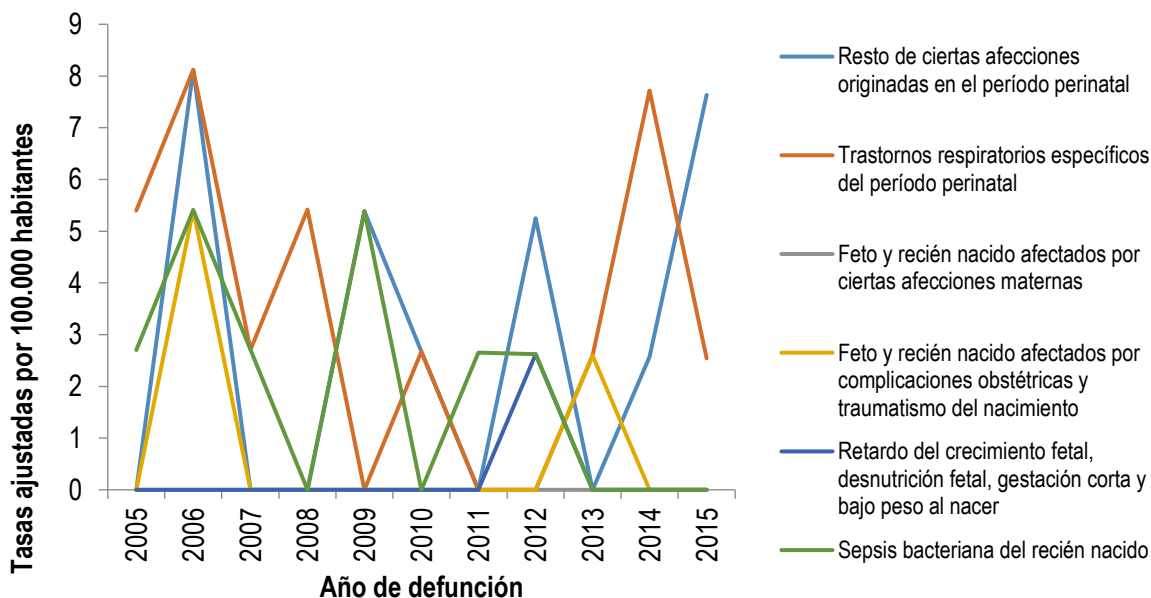

Fuente: Bodega de Datos de SISPRO (SGD) – Registro de Estadísticas Vitales

Figura 22. Número de casos para ciertas afecciones originadas en el periodo perinatal en mujeres del Municipio de La Plata, 2005 – 2015

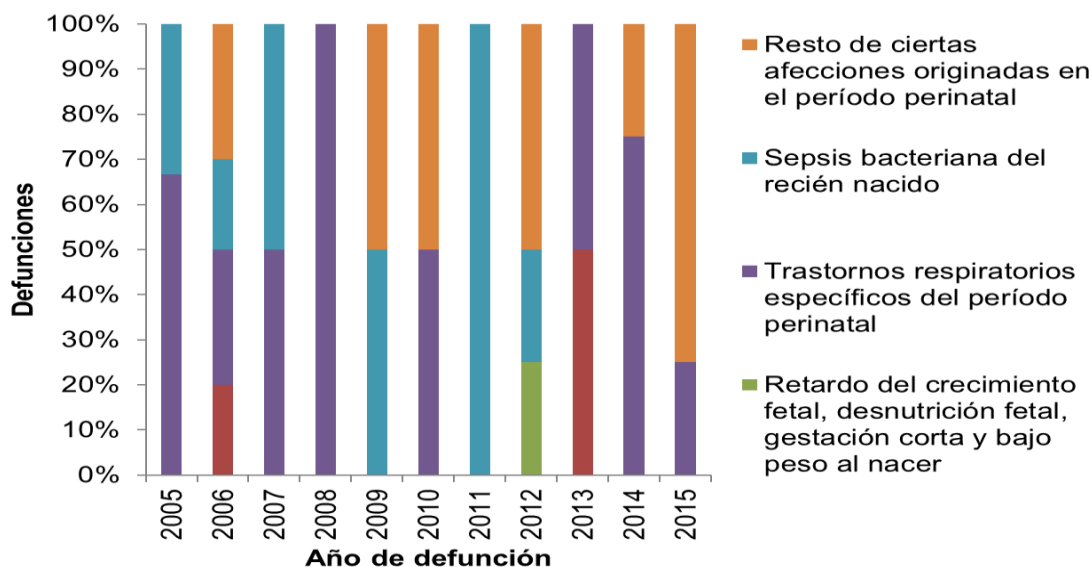

Fuente: Bodega de Datos de SISPRO (SGD) – Registro de Estadísticas Vitales



## Alcaldía de La Plata

### SECRETARIA DE DESARROLLO

En la población masculina la mortalidad en el periodo perinatal para el año 2015 se registró como primera causa Feto y recién nacido afectados por complicaciones obstétricas y traumatismo del nacimiento con una tasa de 4,88 por 100.000 habitantes, evento que no se registraba desde el año 2013, la segunda causa de mortalidad es Feto y recién nacido afectados por ciertas afecciones maternas y Resto de ciertas afecciones originadas en el periodo perinatal con una tasa de 2,44 por 100.000 habitantes cada uno.

Figura 23. Tasa de mortalidad ajustada por edad para ciertas afecciones originadas en el periodo perinatal en hombres del municipio de La Plata Huila, 2005 – 2015

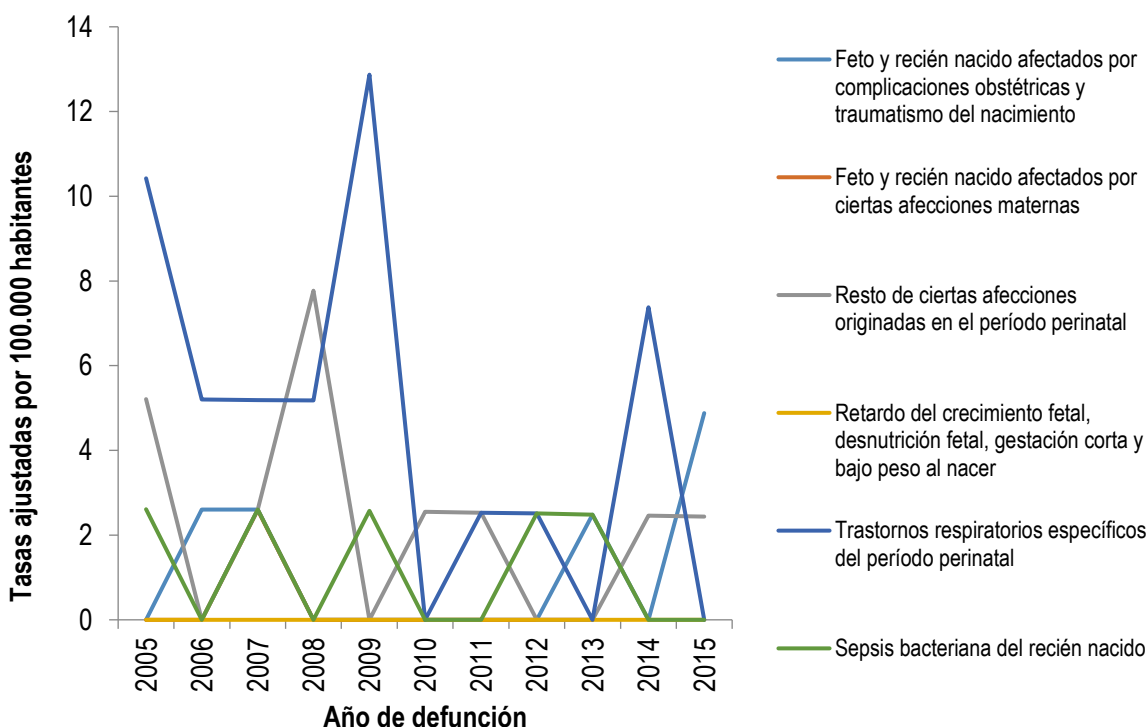

Fuente: Bodega de Datos de SISPRO (SGD) – Registro de Estadísticas Vitales



## Alcaldía de La Plata

### SECRETARÍA DE DESARROLLO

Figura 24. Número de casos para ciertas afecciones originadas en el periodo perinatal en hombres del Municipio de La Plata, 2005 – 2015.

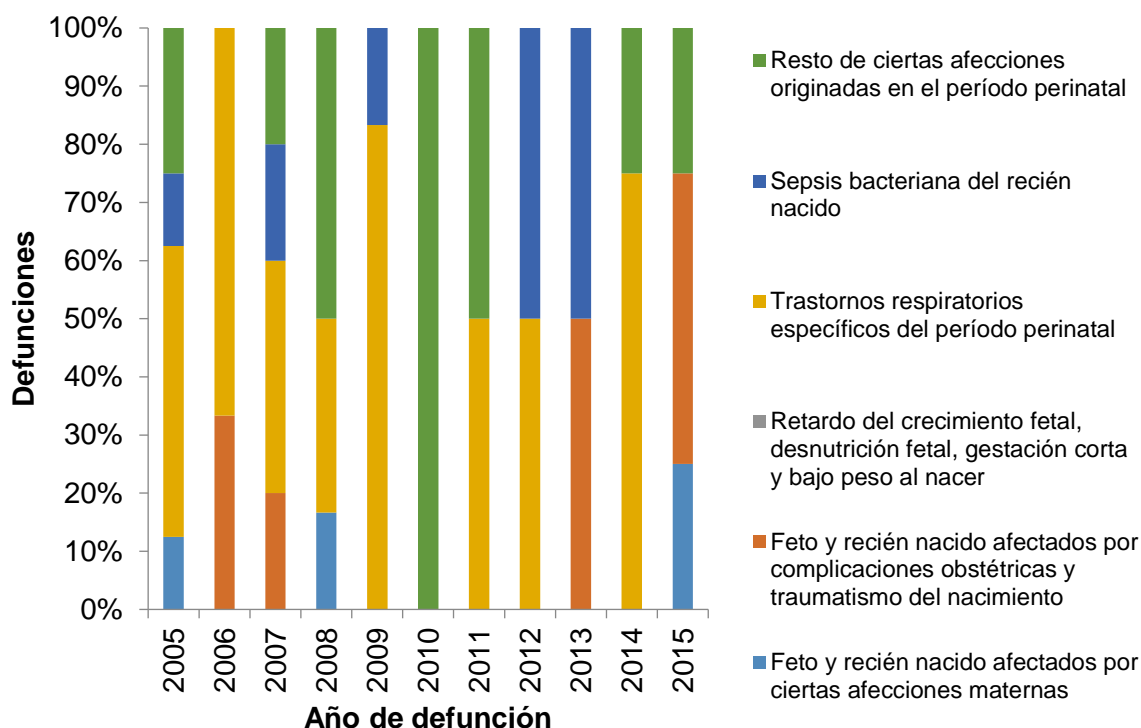

Fuente: Bodega de Datos de SISPRO (SGD) – Registro de Estadísticas Vitales

### Causas externas

En la población masculina para el año 2015 se registró como primera causa de mortalidad con una tasa de 54,72 por 100.000 habitantes las Agresiones (homicidios) con tendencia a aumentar en comparación al año 2014, como segunda causa de mortalidad los accidentes de transporte terrestre con una tasa de 18,16 por 100.000 habitantes con tendencia a disminuir y la tercera causa Eventos de intención no determinada con una tasa de 4,46 por 100.000 habitantes. Las lesiones autoinflingidas intencionalmente (suicidios) pasaron de la segunda causa de mortalidad en el año 2014 a quinta causa en el año 2015.



## Alcaldía de La Plata

### SECRETARIA DE DESARROLLO

Figura 25. Tasa de mortalidad ajustada por edad para las causas externas en hombres del municipio de La Plata Huila, 2005 – 2015

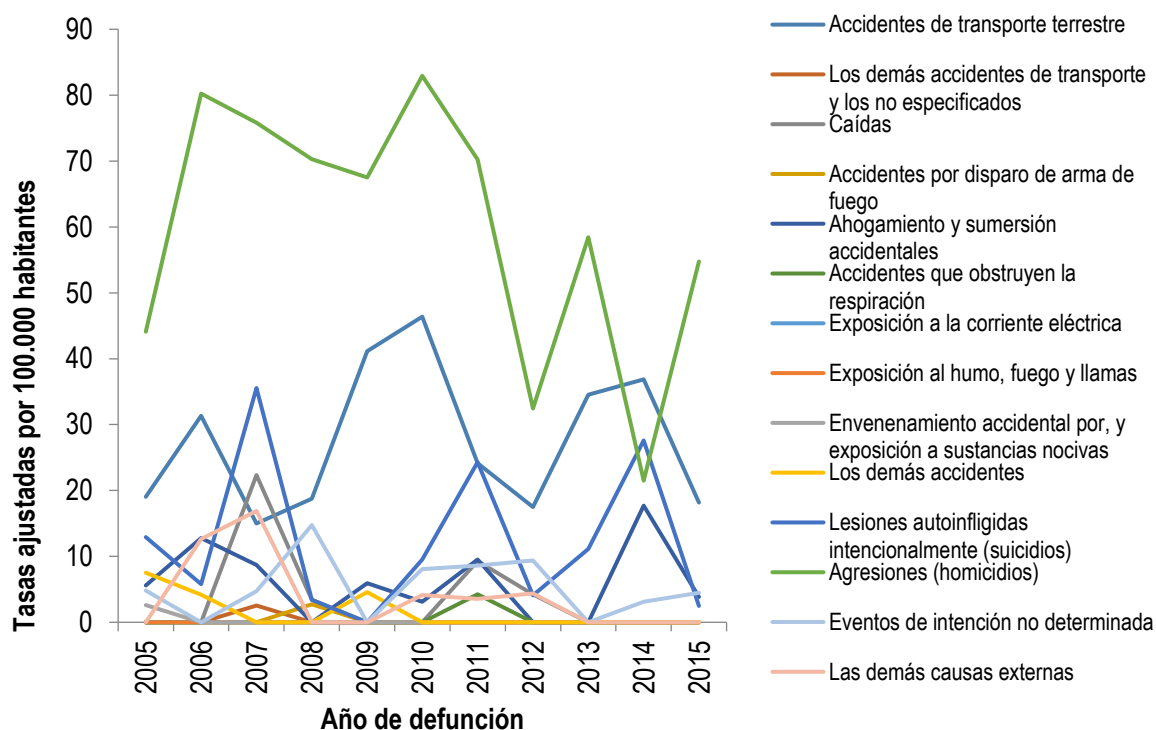

Fuente: Bodega de Datos de SISPRO (SGD) – Registro de Estadísticas Vitales

En la población femenina, para el año 2015 se registra como primera causa de mortalidad las Agresiones (homicidios) con una tasa de 6,81 por 100.000 habitantes, evento que no se registraba desde el año 2013. Las lesiones autoinfligidas intencionalmente (suicidios) es la segunda causa de mortalidad con una tasa de 3,22 por 100.000 habitantes, evento que no se registraba desde el año 2012 y la tercera causa los accidentes de transporte terrestre con una tasa de 2,62 por 100.000 habitantes.



## Alcaldía de La Plata

### SECRETARIA DE DESARROLLO

Figura 26. Tasa de mortalidad ajustada por edad para las causas externas en mujeres del municipio de La Plata Huila, 2005 – 2015

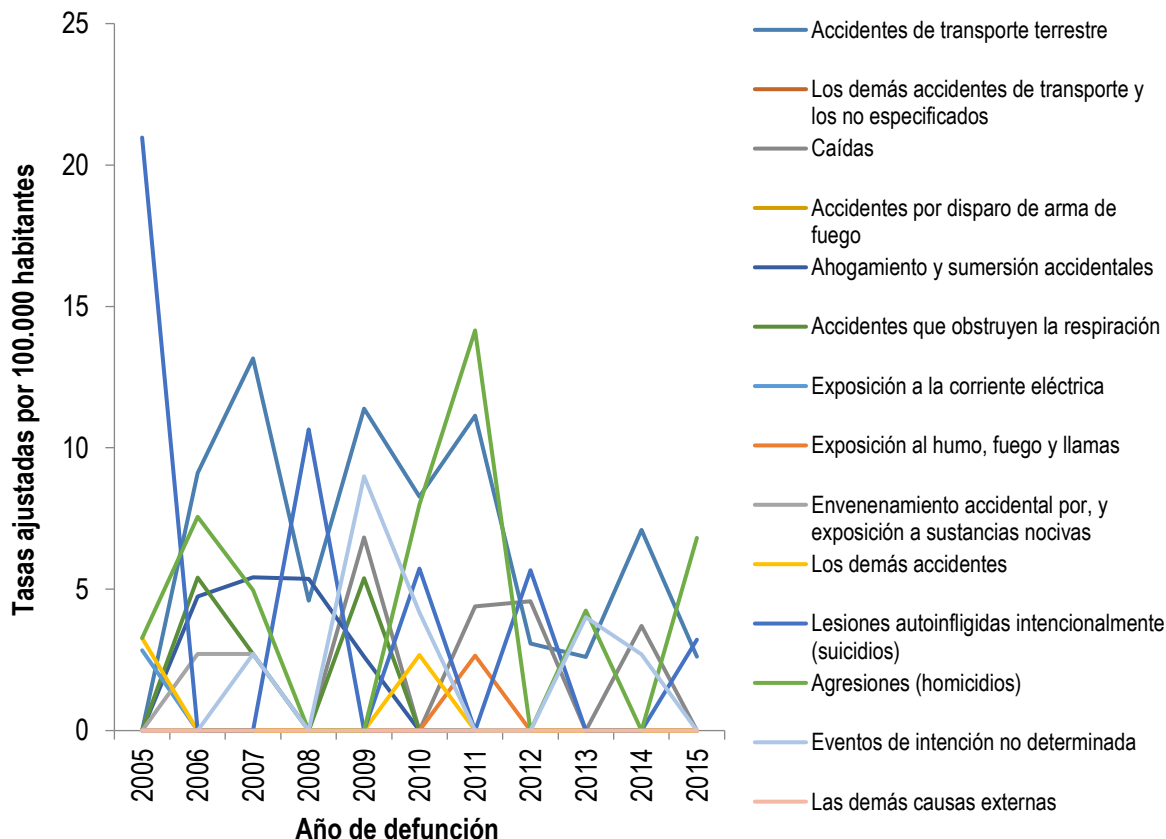

Fuente: Bodega de Datos de SISPRO (SGD) – Registro de Estadísticas Vitales

### Demás Causas.

El comportamiento de la población femenina en el grupo de las demás causas en el año 2015, el subgrupo que más mortalidades presentó es Enfermedades crónicas de las vías respiratorias inferiores con una tasa de 30,7 por 100.000 habitantes y tendencia a aumentar, seguido de Resto de enfermedades del sistema digestivo con una tasa de 26,3 por 100.000 habitantes con tendencia a aumentar con respecto al año 2014, y Enfermedades del sistema urinario con una tasa de 18,91 por 100.000 habitantes evento que no se registraba desde el año 2013.



## Alcaldía de La Plata

### SECRETARIA DE DESARROLLO

Figura 27. Mortalidad por demás enfermedades en mujeres del municipio de La Plata (Huila) año 2005-2015

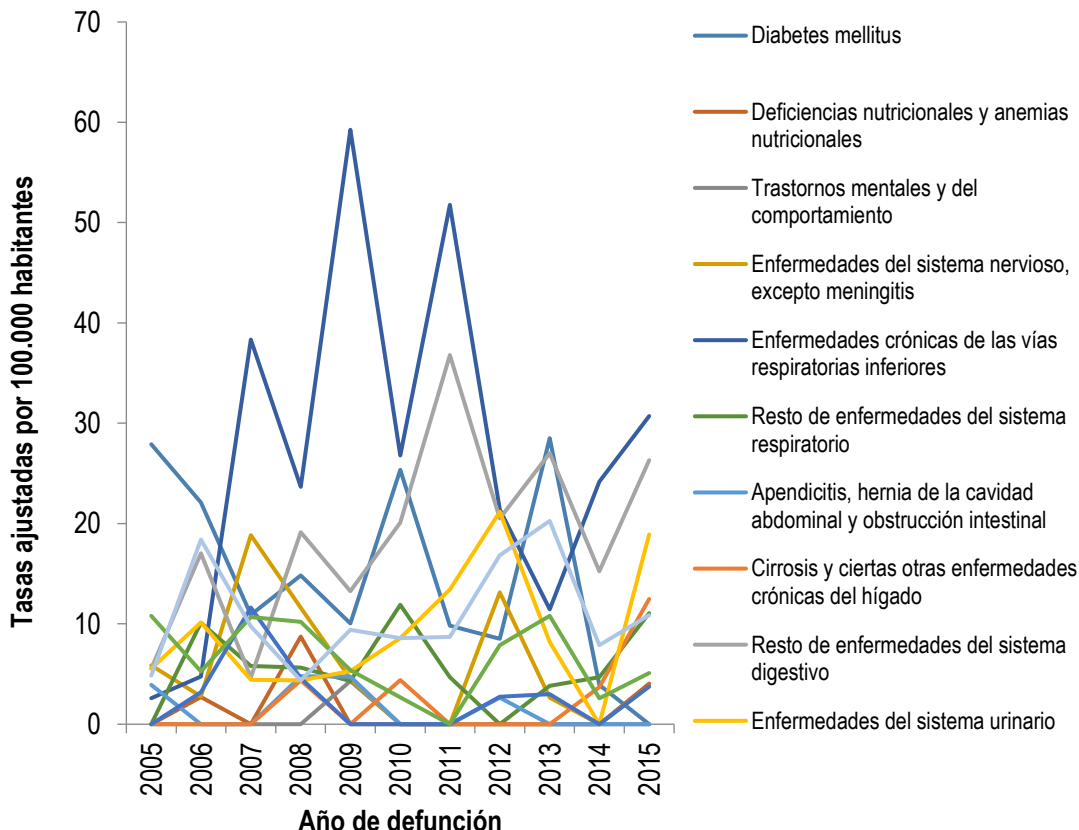

Fuente: Bodega de Datos de SISPRO (SGD) – Registro de Estadísticas Vitales

En el sugrupo de las Demás Causas en la población masculina, la principal causa de mortalidad en el 2015 es Enfermedades crónicas de las vías respiratorias inferiores con una tasa de 35,94 por 100.000 habitantes con tendencia a disminuir en comparación al año 2014, seguido de Resto de enfermedades del sistema respiratorio con una tasa de 19,87 por 100.000 habitantes con tendencia a aumentar y la tercera causa de mortalidad es Resto de enfermedades del sistema digestivo con una tasa de 14,92 por 100.000 habitantes con tendencia a aumentar.



**Alcaldía de La Plata**  
SECRETARIA DE DESARROLLO

Figura 28. Mortalidad por demás enfermedades en hombres del municipio de La Plata (Huila) año 2005-2015

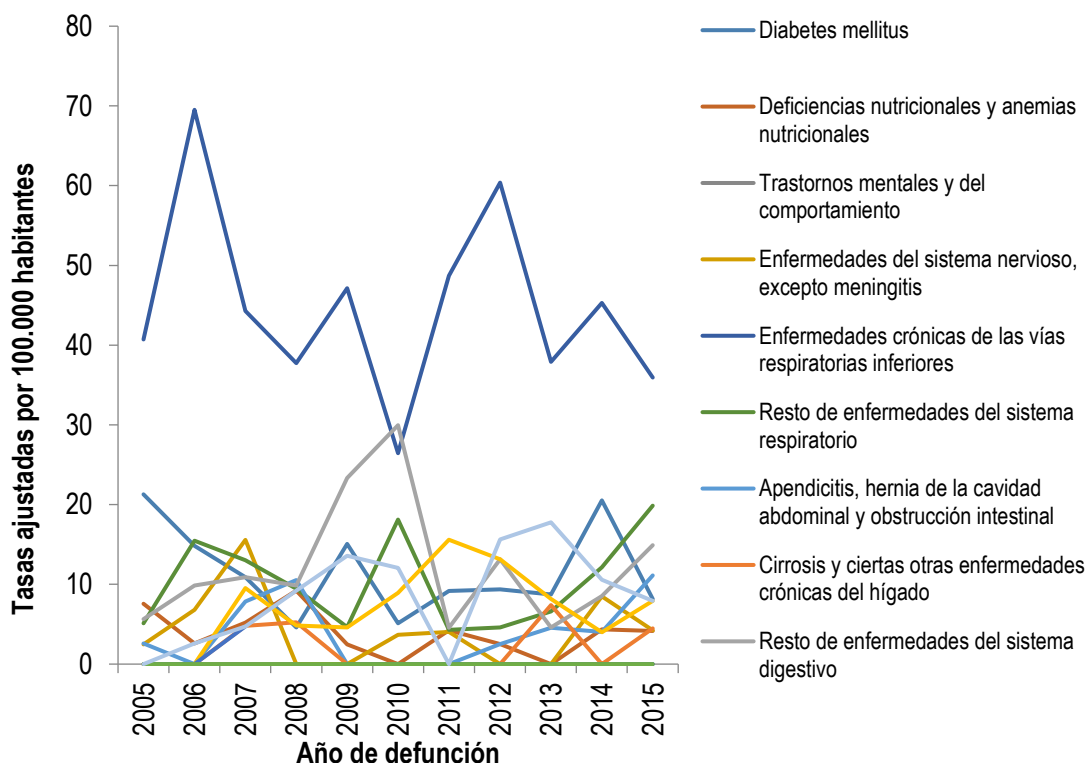

Fuente: Bodega de Datos de SISPRO (SGD) – Registro de Estadísticas Vitales

Para realizar monitoreo y seguimiento al Plan Decenal de Salud Pública 2012 – 2021 se realiza un análisis de tendencia de las tasas de mortalidad por causas específicas municipio de La Plata.

La tabla presenta el comportamiento de 2006 a 2015 y se representa con flechas el ascenso o descenso como se indica a continuación:

- ↘ Indica que el indicador disminuyó con respecto al año anterior.
- ↗ Indica que el indicador aumentó con respecto al año anterior
- Indica que el indicador se mantuvo igual con respecto al año anterior.

**Amarilla:** cuando la diferencia relativa es 1 o el intervalo de confianza atraviesa el 1 lo cual implica que no hay diferencias significativas entre el indicador del Municipio y el departamental.



## Alcaldía de La Plata

### SECRETARIA DE DESARROLLO

**Rojo:** cuando la diferencia relativa es mayor de 1 o el intervalo de confianza no atraviesa el 1 lo cual implica que el indicador del Municipio es significativamente más alto que el departamental.

**Verde:** cuando la diferencia relativa es menor de 1 o el intervalo de confianza no atraviesa el 1 lo cual implica que el indicador del Municipio es significativamente más bajo que el departamental.

La semaforización para el municipio de La Plata de los eventos de mortalidad para el año 2015 no presenta diferencia estadísticamente significativa en comparación con el departamento excepto la mortalidad ajustada por edad por tumor maligno de cuello uterino y agresiones (homicidios) que es estadísticamente significativa y superior al valor del departamento. La accidentalidad por transporte terrestre tiene una tasa de 10,44 con tendencia a disminuir con respecto al año 2014, similar comportamiento tiene la tasa de mortalidad por diabetes mellitus, 4,01 también con tendencia a disminuir. El evento de tumor maligno de próstata y tumor maligno de estómago, aunque presenta una tasa que no tiene diferencia estadísticamente significativa con el departamento, es un indicador alto para el municipio con tendencia a aumentar y que se debe tener en cuenta en las estrategias de prevención de la enfermedad y promoción de la salud.

Tabla 21. Semaforización de las tasas de mortalidad por causas específicas del Municipio La Plata en Comparación con el departamento 2005-2015

Causa de muerte	Huila 2015	La Plata 2015	Comportamiento												
			2006	2007	2008	2009	2010	2011	2012	2013	2014	2015			
Tasa de mortalidad ajustada por edad por accidentes de transporte terrestre	23,34	10,44	↗	↘	↘	↗	↗	↘	↘	↗	↗	↘			
Tasa de mortalidad ajustada por edad por tumor maligno de mama	13,70	0,00	↘	-	↗	↘	↘	↗	↘	↗	↘	↘			
Tasa de mortalidad ajustada por edad por tumor maligno del cuello uterino	11,56	25,23	↘	↗	↘	-	↗	↘	↘	↗	↗	↗			
Tasa de mortalidad ajustada por edad por tumor maligno de la próstata	18,53	20,11	↗	↘	-	-	↗	↘	↗	↗	↘	↗			
Tasa de mortalidad ajustada por edad por tumor maligno del estómago	17,23	24,20	↗	↘	↘	↗	↘	↗	↘	↗	↘	↗			
Tasa de mortalidad ajustada por edad por diabetes mellitus	18,70	4,01	↘	↘	↘	↗	↗	↘	↘	↗	↘	↘			
Tasa de mortalidad ajustada por edad por lesiones auto-infringidas intencionalmente	8,18	2,82	↘	↗	↘	↘	↗	↗	↘	↗	↗	↘			



## Alcaldía de La Plata

### SECRETARIA DE DESARROLLO

Tasa de mortalidad ajustada por edad por trastornos mentales y del comportamiento	1,49	0,00	-	-	-	↗	↘	-	-	-	-	-	-
Tasa de mortalidad ajustada por edad por agresiones (homicidios)	18,50	31,29	↗	↘	↘	↘	↗	↘	↘	↗	↘	↗	↗
Tasa de mortalidad ajustada por edad por malaria	0,00	0,00	-	-	-	-	-	-	-	-	-	-	-
Tasa de mortalidad ajustada por edad por enfermedades infecciosas (A00-A99)	2,75	3,78	↗	↘	-	↗	↘	↘	-	-	↗	↘	↘
Tasa de mortalidad ajustada por edad por exposición a fuerzas de la naturaleza	0,00	0,00	-	-	-	-	-	-	-	-	-	-	-

Fuente: Bodega de Datos de SISPRO (SGD) – Registro de Estadísticas Vitales

#### 2.1.3 Mortalidad materno – infantil y en la niñez

Este indicador se encuentra vinculado a las condiciones de pobreza y el acceso efectivo a las instituciones sanitarias, se encuentra ligado al desarrollo de políticas públicas efectivas y eficientes.

El análisis de la mortalidad infantil y en la niñez se utilizara la lista de los 16 grandes grupos que corresponde a ciertas enfermedades infecciosas y parasitarias; tumores (neoplasias); enfermedades de la sangre y de los órganos hematopoyéticos y ciertos trastornos que afectan el mecanismo de la inmunidad; enfermedades endocrinas, nutricionales y metabólicas; enfermedades del sistema nervioso; enfermedades del oído y de la apófisis mastoides; enfermedades del sistema circulatorio; enfermedades del sistema respiratorio; enfermedades del sistema digestivo; enfermedades del sistema genitourinario; ciertas afecciones originadas en el periodo perinatal; malformaciones congénitas, deformidades y anomalías cromosómicas; signos síntomas y hallazgos anormales clínicos y de laboratorio, no clasificados en otra parte; todas las demás enfermedades; causas externas de morbilidad y mortalidad; Síndrome Respiratorio Agudo Grave – SRAG.

#### Número de casos de mortalidad

La observación del comportamiento de mortalidad infantil y en la niñez, presentando en primer lugar el número absoluto de la niñez según las grandes causas del municipio en menores de un año niños y niñas, de uno a cuatro años en niños y niñas y menores de cinco años en niños y niñas.



## Alcaldía de La Plata

### SECRETARIA DE DESARROLLO

#### Número de casos por todas las causas según la lista 67 en la niñez.

La causa más frecuente de muerte en la niñez en el municipio de La Plata en el año 2015, fue dada por Ciertas afecciones en el periodo perinatal (P00 – P96) con 8 casos, se mantiene la tendencia con respecto al año 2014 y la segunda causa son las malformaciones congénitas, deformidades y anomalías cromosómicas (Q00-Q99) con 6 eventos y con tendencia a disminuir con relación al 2014 y como tercera causa está Ciertas enfermedades infecciosas y parasitarias, enfermedades del sistema circulatorio y enfermedades del sistema digestivo con un caso respectivamente.

Tabla 22. Número de casos de mortalidad infantil y niñez en menores de un año, según la lista de las 67 causas del municipio de La Plata Huila, 2005 – 2015

Causa de muerte según lista de tabulación para la mortalidad infantil y del niño	Total										
	2005	2006	2007	2008	2009	2010	2011	2012	2013	2014	2015
Ciertas enfermedades infecciosas y parasitarias	1,00	1,00	1,00	0,00	1,00	0,00	0,00	0,00	0,00	1,00	1,00
Tumores (neoplasias)	0,00	0,00	0,00	0,00	0,00	0,00	1,00	0,00	0,00	1,00	0,00
Enfermedades de la sangre y de los órganos hematopoyéticos	0,00	0,00	0,00	0,00	0,00	0,00	0,00	1,00	0,00	1,00	0,00
Enfermedades endocrinas, nutricionales y metabólicas	1,00	3,00	1,00	0,00	0,00	0,00	0,00	1,00	0,00	0,00	0,00
Enfermedades del sistema nervioso	2,00	1,00	0,00	0,00	0,00	0,00	0,00	0,00	0,00	0,00	0,00
Enfermedades del oído y de la apófisis mastoides	0,00	0,00	0,00	0,00	0,00	0,00	0,00	0,00	0,00	0,00	0,00
Enfermedades del sistema circulatorio	0,00	0,00	0,00	0,00	0,00	0,00	0,00	0,00	0,00	0,00	1,00
Enfermedades del sistema respiratorio	1,00	1,00	2,00	0,00	0,00	1,00	0,00	0,00	1,00	0,00	0,00
Enfermedades del sistema digestivo	0,00	0,00	0,00	0,00	0,00	1,00	0,00	1,00	0,00	0,00	1,00
Enfermedades del sistema genitourinario	0,00	0,00	0,00	0,00	0,00	0,00	0,00	0,00	1,00	0,00	0,00
Ciertas afecciones originadas en el periodo perinatal	11,00	13,00	7,00	8,00	10,00	3,00	3,00	6,00	4,00	8,00	8,00
Malformaciones congénitas, deformidades y anomalías cromosómicas	7,00	2,00	5,00	4,00	3,00	3,00	2,00	9,00	6,00	3,00	6,00
Signos, síntomas y hallazgos anormales clínicos y de laboratorio	1,00	0,00	0,00	1,00	0,00	1,00	0,00	0,00	0,00	1,00	0,00
Todas las demás enfermedades	0,00	0,00	0,00	0,00	0,00	0,00	0,00	0,00	1,00	0,00	0,00
Causas externas de morbilidad y mortalidad	1,00	2,00	2,00	0,00	2,00	0,00	0,00	0,00	1,00	0,00	0,00

FUENTE: Bodega de Datos de SISPRO (SGD) – Registro de Estadísticas Vitales,

En los niños menores de un año, la causa más frecuente de muerte en la niñez en el municipio de La Plata en el año 2015, fue dada por Ciertas afecciones en el periodo perinatal (P00 – P96) con 4 casos, se mantiene la tendencia con respecto al año 2014 y la segunda causa son las malformaciones congénitas, deformidades y anomalías cromosómicas (Q00-Q99) con 4 eventos y con tendencia a aumentar con relación al 2014 y como tercera causa está Ciertas enfermedades infecciosas y parasitarias y enfermedades del sistema circulatorio con un caso respectivamente, este último evento no se registraba en el periodo de estudio 2005 – 2014.



## Alcaldía de La Plata

### SECRETARIA DE DESARROLLO

Tabla 23. Número de casos de mortalidad infantil y niñez, en los niños en menores de un año según la lista de las 67 causas del municipio de La Plata Huila, 2005 – 2015

Causa de muerte según lista de tabulación para la mortalidad infantil y del niño	Hombres										
	2005	2006	2007	2008	2009	2010	2011	2012	2013	2014	2015
Ciertas enfermedades infecciosas y parasitarias	0,00	1,00	0,00	0,00	0,00	0,00	0,00	0,00	0,00	1,00	1,00
Tumores (neoplasias)	0,00	0,00	0,00	0,00	0,00	0,00	1,00	0,00	0,00	0,00	0,00
Enfermedades de la sangre y de los órganos hematopoyéticos	0,00	0,00	0,00	0,00	0,00	0,00	0,00	1,00	0,00	1,00	0,00
Enfermedades endocrinas, nutricionales y metabólicas	1,00	1,00	1,00	0,00	0,00	0,00	0,00	1,00	0,00	0,00	0,00
Enfermedades del sistema nervioso	0,00	1,00	0,00	0,00	0,00	0,00	0,00	0,00	0,00	0,00	0,00
Enfermedades del oído y de la apófisis mastoides	0,00	0,00	0,00	0,00	0,00	0,00	0,00	0,00	0,00	0,00	0,00
Enfermedades del sistema circulatorio	0,00	0,00	0,00	0,00	0,00	0,00	0,00	0,00	0,00	0,00	1,00
Enfermedades del sistema respiratorio	0,00	1,00	1,00	0,00	0,00	1,00	0,00	0,00	1,00	0,00	0,00
Enfermedades del sistema digestivo	0,00	0,00	0,00	0,00	0,00	1,00	0,00	1,00	0,00	0,00	0,00
Enfermedades del sistema genitourinario	0,00	0,00	0,00	0,00	0,00	0,00	0,00	0,00	1,00	0,00	0,00
Ciertas afecciones originadas en el periodo perinatal	8,00	3,00	5,00	6,00	6,00	1,00	2,00	2,00	2,00	4,00	4,00
Malformaciones congénitas, deformidades y anomalías cromosómicas	3,00	1,00	2,00	2,00	1,00	2,00	2,00	6,00	3,00	2,00	4,00
Signos, síntomas y hallazgos anormales clínicos y de laboratorio	1,00	0,00	0,00	0,00	0,00	1,00	0,00	0,00	0,00	0,00	0,00
Todas las demás enfermedades	0,00	0,00	0,00	0,00	0,00	0,00	0,00	0,00	1,00	0,00	0,00
Causas externas de morbilidad y mortalidad	1,00	0,00	1,00	0,00	0,00	0,00	0,00	0,00	0,00	0,00	0,00

FUENTE: Bodega de Datos de SISPRO (SGD) – Registro de Estadísticas Vitales,

En las niñas menores de un año, la causa más frecuente de muerte en la niñez en el municipio de La Plata en el año 2015, fue dada por Ciertas afecciones en el periodo perinatal (P00 – P96) con 4 casos, se mantiene la tendencia con respecto al año 2014 y la segunda causa son las malformaciones congénitas, deformidades y anomalías cromosómicas (Q00-Q99) con 2 eventos y con tendencia a aumentar con relación al 2014.



## Alcaldía de La Plata

### SECRETARIA DE DESARROLLO

Tabla 24. Número de casos de mortalidad infantil y niñez, en las niñas en menores de un año según la lista de las 67 causas del municipio de La Plata Huila, 2005 – 2015

Causa de muerte según lista de tabulación para la mortalidad infantil y del niño	Mujeres										
	2005	2006	2007	2008	2009	2010	2011	2012	2013	2014	2015
Ciertas enfermedades infecciosas y parasitarias	1,00	0,00	1,00	0,00	1,00	0,00	0,00	0,00	0,00	0,00	0,00
Tumores (neoplasias)	0,00	0,00	0,00	0,00	0,00	0,00	0,00	0,00	0,00	1,00	0,00
Enfermedades de la sangre y de los órganos hematopoyéticos	0,00	0,00	0,00	0,00	0,00	0,00	0,00	0,00	0,00	0,00	0,00
Enfermedades endocrinas, nutricionales y metabólicas	0,00	2,00	0,00	0,00	0,00	0,00	0,00	0,00	0,00	0,00	0,00
Enfermedades del sistema nervioso	2,00	0,00	0,00	0,00	0,00	0,00	0,00	0,00	0,00	0,00	0,00
Enfermedades del oído y de la apópsis mastoides	0,00	0,00	0,00	0,00	0,00	0,00	0,00	0,00	0,00	0,00	0,00
Enfermedades del sistema circulatorio	0,00	0,00	0,00	0,00	0,00	0,00	0,00	0,00	0,00	0,00	0,00
Enfermedades del sistema respiratorio	1,00	0,00	1,00	0,00	0,00	0,00	0,00	0,00	0,00	0,00	0,00
Enfermedades del sistema digestivo	0,00	0,00	0,00	0,00	0,00	0,00	0,00	0,00	0,00	0,00	0,00
Enfermedades del sistema genitourinario	0,00	0,00	0,00	0,00	0,00	0,00	0,00	0,00	0,00	0,00	0,00
Ciertas afecciones originadas en el período perinatal	3,00	10,00	2,00	2,00	4,00	2,00	1,00	4,00	2,00	4,00	4,00
Malformaciones congénitas, deformidades y anomalías cromosómicas	4,00	1,00	3,00	2,00	2,00	1,00	0,00	3,00	3,00	1,00	2,00
Signos, síntomas y hallazgos anormales clínicos y de laboratorio	0,00	0,00	0,00	1,00	0,00	0,00	0,00	0,00	0,00	1,00	0,00
Todas las demás enfermedades	0,00	0,00	0,00	0,00	0,00	0,00	0,00	0,00	0,00	0,00	0,00
Causas externas de morbilidad y mortalidad	0,00	2,00	1,00	0,00	2,00	0,00	0,00	0,00	1,00	0,00	0,00

FUENTE: Bodega de Datos de SISPRO (SGD) – Registro de Estadísticas Vitales

En los niños y niñas de uno a cuatro años se registraron eventos de mortalidad en el año 2015 en el municipio de La Plata por las malformaciones congénitas, deformidades y anomalías cromosómicas y por enfermedades del sistema digestivo cada con un caso.



## Alcaldía de La Plata

### SECRETARIA DE DESARROLLO

Tabla 25. Número de casos de mortalidad infantil y niñez menores de uno a cuatro años, según la lista de las 67 causas municipio de La Plata del Huila, 2005 – 2015.

Causa de muerte según lista de tabulación para la mortalidad infantil y del niño	Total										
	2005	2006	2007	2008	2009	2010	2011	2012	2013	2014	2015
Ciertas enfermedades infecciosas y parasitarias	0,00	1,00	0,00	0,00	0,00	0,00	0,00	0,00	0,00	0,00	0,00
Tumores (neoplasias)	0,00	0,00	0,00	0,00	0,00	0,00	0,00	0,00	0,00	0,00	0,00
Enfermedades de la sangre y de los órganos hematopoyéticos	0,00	1,00	0,00	0,00	0,00	0,00	0,00	0,00	0,00	0,00	0,00
Enfermedades endocrinas, nutricionales y metabólicas	0,00	0,00	1,00	0,00	0,00	0,00	0,00	0,00	1,00	0,00	0,00
Enfermedades del sistema nervioso	0,00	0,00	0,00	1,00	0,00	0,00	0,00	0,00	0,00	0,00	0,00
Enfermedades del oído y de la apéndice mastoide	0,00	0,00	0,00	0,00	0,00	0,00	0,00	0,00	0,00	0,00	0,00
Enfermedades del sistema circulatorio	0,00	0,00	0,00	0,00	0,00	0,00	0,00	0,00	0,00	0,00	0,00
Enfermedades del sistema respiratorio	1,00	1,00	1,00	0,00	3,00	1,00	0,00	1,00	0,00	1,00	0,00
Enfermedades del sistema digestivo	1,00	0,00	1,00	0,00	0,00	0,00	0,00	0,00	0,00	0,00	1,00
Enfermedades del sistema genitourinario	0,00	0,00	0,00	0,00	0,00	0,00	0,00	0,00	0,00	0,00	0,00
Ciertas afecciones originadas en el período perinatal	0,00	0,00	0,00	0,00	0,00	0,00	0,00	0,00	0,00	0,00	0,00
Malformaciones congénitas, deformidades y anomalías cromosómicas	1,00	0,00	0,00	1,00	0,00	0,00	1,00	0,00	0,00	0,00	1,00
Signos, síntomas y hallazgos anormales clínicos y de laboratorio	0,00	0,00	1,00	0,00	0,00	0,00	1,00	0,00	0,00	0,00	0,00
Todas las demás enfermedades	0,00	0,00	0,00	0,00	0,00	0,00	0,00	0,00	0,00	0,00	0,00
Causas externas de morbilidad y mortalidad	1,00	1,00	3,00	1,00	2,00	1,00	1,00	1,00	0,00	1,00	0,00

FUENTE: Bodega de Datos de SISPRO (SGD) – Registro de Estadísticas Vitales

Son los niños menores de 4 años, los que aportaron los eventos de mortalidad en el año 2015 en el municipio de La Plata por las malformaciones congénitas, deformidades y anomalías cromosómicas y por enfermedades del sistema digestivo cada con un caso.



**Alcaldía de La Plata**  
**SECRETARIA DE DESARROLLO**

**Tabla 26. Número de casos de mortalidad infantil y niñez menores de uno a cuatro años en niños, según la lista de las 67 causas municipio de La Plata del Huila, 2005 – 2015.**

Causa de muerte según lista de tabulación para la mortalidad infantil y del niño	Hombres										
	2005	2006	2007	2008	2009	2010	2011	2012	2013	2014	2015
Ciertas enfermedades infecciosas y parasitarias	0,00	1,00	0,00	0,00	0,00	0,00	0,00	0,00	0,00	0,00	0,00
Tumores (neoplasias)	0,00	0,00	0,00	0,00	0,00	0,00	0,00	0,00	0,00	0,00	0,00
Enfermedades de la sangre y de los órganos hematopoyéticos	0,00	1,00	0,00	0,00	0,00	0,00	0,00	0,00	0,00	0,00	0,00
Enfermedades endocrinas, nutricionales y metabólicas	0,00	0,00	1,00	0,00	0,00	0,00	0,00	0,00	0,00	0,00	0,00
Enfermedades del sistema nervioso	0,00	0,00	0,00	1,00	0,00	0,00	0,00	0,00	0,00	0,00	0,00
Enfermedades del oído y de la apósis mastoides	0,00	0,00	0,00	0,00	0,00	0,00	0,00	0,00	0,00	0,00	0,00
Enfermedades del sistema circulatorio	0,00	0,00	0,00	0,00	0,00	0,00	0,00	0,00	0,00	0,00	0,00
Enfermedades del sistema respiratorio	1,00	0,00	0,00	0,00	3,00	0,00	0,00	1,00	0,00	1,00	0,00
Enfermedades del sistema digestivo	1,00	0,00	1,00	0,00	0,00	0,00	0,00	0,00	0,00	0,00	1,00
Enfermedades del sistema genitourinario	0,00	0,00	0,00	0,00	0,00	0,00	0,00	0,00	0,00	0,00	0,00
Ciertas afecciones originadas en el periodo perinatal	0,00	0,00	0,00	0,00	0,00	0,00	0,00	0,00	0,00	0,00	0,00
Malformaciones congénitas, deformidades y anomalías cromosómicas	1,00	0,00	0,00	1,00	0,00	0,00	1,00	0,00	0,00	0,00	1,00
Signos, síntomas y hallazgos anormales clínicos y de laboratorio	0,00	0,00	1,00	0,00	0,00	0,00	1,00	0,00	0,00	0,00	0,00
Todas las demás enfermedades	0,00	0,00	0,00	0,00	0,00	0,00	0,00	0,00	0,00	0,00	0,00
Causas externas de morbilidad y mortalidad	1,00	1,00	0,00	0,00	1,00	0,00	0,00	1,00	0,00	1,00	0,00

FUENTE: Bodega de Datos de SISPRO (SGD) – Registro de Estadísticas Vitales

En la población femenina menores de 4 años no se registra un evento de mortalidad en el año 2014 y 2015.



**Alcaldía de La Plata**  
**SECRETARIA DE DESARROLLO**

**Tabla 27. Número de casos de mortalidad infantil y niñez menores de uno a cuatro años en niñas, según la lista de las 67 causas municipio de La Plata Huila, 2005 – 2015**

Causa de muerte según lista de tabulación para la mortalidad infantil y del niño	Mujeres										
	2005	2006	2007	2008	2009	2010	2011	2012	2013	2014	2015
Ciertas enfermedades infecciosas y parasitarias	0,00	0,00	0,00	0,00	0,00	0,00	0,00	0,00	0,00	0,00	0,00
Tumores (neoplasias)	0,00	0,00	0,00	0,00	0,00	0,00	0,00	0,00	0,00	0,00	0,00
Enfermedades de la sangre y de los órganos hematopoyéticos	0,00	0,00	0,00	0,00	0,00	0,00	0,00	0,00	0,00	0,00	0,00
Enfermedades endocrinas, nutricionales y metabólicas	0,00	0,00	0,00	0,00	0,00	0,00	0,00	0,00	1,00	0,00	0,00
Enfermedades del sistema nervioso	0,00	0,00	0,00	0,00	0,00	0,00	0,00	0,00	0,00	0,00	0,00
Enfermedades del oído y de la apófisis mastoides	0,00	0,00	0,00	0,00	0,00	0,00	0,00	0,00	0,00	0,00	0,00
Enfermedades del sistema circulatorio	0,00	0,00	0,00	0,00	0,00	0,00	0,00	0,00	0,00	0,00	0,00
Enfermedades del sistema respiratorio	0,00	1,00	1,00	0,00	0,00	1,00	0,00	0,00	0,00	0,00	0,00
Enfermedades del sistema digestivo	0,00	0,00	0,00	0,00	0,00	0,00	0,00	0,00	0,00	0,00	0,00
Enfermedades del sistema genitourinario	0,00	0,00	0,00	0,00	0,00	0,00	0,00	0,00	0,00	0,00	0,00
Ciertas afecciones originadas en el periodo perinatal	0,00	0,00	0,00	0,00	0,00	0,00	0,00	0,00	0,00	0,00	0,00
Malformaciones congénitas, deformidades y anomalías cromosómicas	0,00	0,00	0,00	0,00	0,00	0,00	0,00	0,00	0,00	0,00	0,00
Signos, síntomas y hallazgos anormales clínicos y de laboratorio	0,00	0,00	0,00	0,00	0,00	0,00	0,00	0,00	0,00	0,00	0,00
Todas las demás enfermedades	0,00	0,00	0,00	0,00	0,00	0,00	0,00	0,00	0,00	0,00	0,00
Causas externas de morbilidad y mortalidad	0,00	0,00	3,00	1,00	1,00	1,00	1,00	0,00	0,00	0,00	0,00

FUENTE: Bodega de Datos de SISPRO (SGD) – Registro de Estadísticas Vitales

Ahora se describe la mortalidad en menores de cinco años donde el comportamiento para el 2015 está dada por la mortalidad por Ciertas afecciones originadas en el periodo perinatal como primera causa con 8 eventos, seguido de las malformaciones congénitas, deformidades y anomalías congénitas con 7 eventos, un evento por ciertas enfermedades infecciosas y parasitarias, un evento por enfermedades del sistema circulatorio y un evento por enfermedades del sistema digestivo.



## Alcaldía de La Plata

### SECRETARIA DE DESARROLLO

**Tabla 28. Número de casos de mortalidad infantil y niñez menores de cinco años, según la lista de las 67 causas en el municipio de La Plata Huila, 2005 – 2015**

Causa de muerte según lista de tabulación para la mortalidad infantil y del niño	Total										
	2005	2006	2007	2008	2009	2010	2011	2012	2013	2014	2015
Ciertas enfermedades infecciosas y parasitarias	1,00	2,00	1,00	0,00	1,00	0,00	0,00	0,00	0,00	1,00	1,00
Tumores (neoplasias)	0,00	0,00	0,00	0,00	0,00	0,00	1,00	0,00	0,00	0,00	0,00
Enfermedades de la sangre y de los órganos hematopoyéticos	0,00	1,00	0,00	0,00	0,00	0,00	0,00	1,00	0,00	1,00	0,00
Enfermedades endocrinas, nutricionales y metabólicas	1,00	3,00	2,00	0,00	0,00	0,00	0,00	1,00	1,00	0,00	0,00
Enfermedades del sistema nervioso	2,00	1,00	0,00	1,00	0,00	0,00	0,00	0,00	0,00	0,00	0,00
Enfermedades del oído y de la apófisis mastoides	0,00	0,00	0,00	0,00	0,00	0,00	0,00	0,00	0,00	0,00	0,00
Enfermedades del sistema circulatorio	0,00	0,00	0,00	0,00	0,00	0,00	0,00	0,00	0,00	0,00	1,00
Enfermedades del sistema respiratorio	2,00	2,00	3,00	0,00	3,00	2,00	0,00	1,00	1,00	1,00	0,00
Enfermedades del sistema digestivo	1,00	0,00	1,00	0,00	0,00	1,00	0,00	1,00	0,00	0,00	1,00
Enfermedades del sistema genitourinario	0,00	0,00	0,00	0,00	0,00	0,00	0,00	0,00	1,00	0,00	0,00
Ciertas afecciones originadas en el periodo perinatal	11,00	13,00	7,00	8,00	10,00	3,00	3,00	6,00	4,00	8,00	8,00
Malformaciones congénitas, deformidades y anomalías cromosómicas	8,00	2,00	5,00	5,00	3,00	3,00	3,00	9,00	6,00	3,00	7,00
Signos, síntomas y hallazgos anormales clínicos y de laboratorio	1,00	0,00	1,00	1,00	0,00	1,00	1,00	0,00	0,00	1,00	0,00
Todas las demás enfermedades	0,00	0,00	0,00	0,00	0,00	0,00	0,00	0,00	1,00	0,00	0,00
Causas externas de morbilidad y mortalidad	2,00	3,00	5,00	1,00	4,00	1,00	1,00	2,00	1,00	1,00	0,00

FUENTE: Bodega de Datos de SISPRO (SGD) – Registro de Estadísticas Vitales

En los niños menores de cinco años para el año 2015 se registra 5 eventos por las malformaciones congénitas, deformidades y anomalías congénitas, 4 eventos por ciertas afecciones en el periodo perinatal, un evento por ciertas enfermedades infecciosas y parasitarias y un evento por enfermedades del sistema circulatorio.



**Alcaldía de La Plata**  
**SECRETARIA DE DESARROLLO**

Tabla 29. Número de casos de mortalidad infantil y niñez, en niños menores de cinco años, según la lista de las 67 causas en el municipio de La Plata Huila, 2005 – 2015

Causa de muerte según lista de tabulación para la mortalidad infantil y del niño	Hombres										
	2005	2006	2007	2008	2009	2010	2011	2012	2013	2014	2015
Ciertas enfermedades infecciosas y parasitarias	0,00	2,00	0,00	0,00	0,00	0,00	0,00	0,00	0,00	1,00	1,00
Tumores (neoplasias)	0,00	0,00	0,00	0,00	0,00	0,00	1,00	0,00	0,00	0,00	0,00
Enfermedades de la sangre y de los órganos hematopoyéticos	0,00	1,00	0,00	0,00	0,00	0,00	0,00	1,00	0,00	1,00	0,00
Enfermedades endocrinas, nutricionales y metabólicas	1,00	1,00	2,00	0,00	0,00	0,00	0,00	1,00	0,00	0,00	0,00
Enfermedades del sistema nervioso	0,00	1,00	0,00	1,00	0,00	0,00	0,00	0,00	0,00	0,00	0,00
Enfermedades del oído y de la apófisis mastoides	0,00	0,00	0,00	0,00	0,00	0,00	0,00	0,00	0,00	0,00	0,00
Enfermedades del sistema circulatorio	0,00	0,00	0,00	0,00	0,00	0,00	0,00	0,00	0,00	0,00	1,00
Enfermedades del sistema respiratorio	1,00	1,00	1,00	0,00	3,00	1,00	0,00	1,00	1,00	1,00	0,00
Enfermedades del sistema digestivo	1,00	0,00	1,00	0,00	0,00	1,00	0,00	1,00	0,00	0,00	1,00
Enfermedades del sistema genitourinario	0,00	0,00	0,00	0,00	0,00	0,00	0,00	0,00	1,00	0,00	0,00
Ciertas afecciones originadas en el periodo perinatal	8,00	3,00	5,00	6,00	6,00	1,00	2,00	2,00	2,00	4,00	4,00
Malformaciones congénitas, deformidades y anomalías cromosómicas	4,00	1,00	2,00	3,00	1,00	2,00	3,00	6,00	3,00	2,00	5,00
Signos, síntomas y hallazgos anormales clínicos y de laboratorio	1,00	0,00	1,00	0,00	0,00	1,00	1,00	0,00	0,00	0,00	0,00
Todas las demás enfermedades	0,00	0,00	0,00	0,00	0,00	0,00	0,00	0,00	1,00	0,00	0,00
Causas externas de morbilidad y mortalidad	2,00	1,00	1,00	0,00	1,00	0,00	0,00	1,00	0,00	1,00	0,00

FUENTE: Bodega de Datos de SISPRO (SGD) – Registro de Estadísticas Vitales

En las niñas menores de cinco años, el comportamiento para el año 2015 se describe con 4 eventos por las malformaciones congénitas, deformidades y dos eventos por ciertas afecciones en el periodo perinatal con tendencia a aumentar en comparación al año 2014.



**Alcaldía de La Plata**  
**SECRETARIA DE DESARROLLO**

Tabla 30. Número de casos de mortalidad infantil y niñez, en niñas menores de cinco años, según la lista de las 67 causas en el municipio de La Plata Huila, 2005 – 2015

Causa de muerte según lista de tabulación para la mortalidad infantil y del niño	Mujeres										
	2005	2006	2007	2008	2009	2010	2011	2012	2013	2014	2015
Ciertas enfermedades infecciosas y parasitarias	1,00	0,00	1,00	0,00	1,00	0,00	0,00	0,00	0,00	0,00	0,00
Tumores (neoplasias)	0,00	0,00	0,00	0,00	0,00	0,00	0,00	0,00	0,00	1,00	0,00
Enfermedades de la sangre y de los órganos hematopoyéticos	0,00	0,00	0,00	0,00	0,00	0,00	0,00	0,00	0,00	0,00	0,00
Enfermedades endocrinas, nutricionales y metabólicas	0,00	2,00	0,00	0,00	0,00	0,00	0,00	0,00	1,00	0,00	0,00
Enfermedades del sistema nervioso	2,00	0,00	0,00	0,00	0,00	0,00	0,00	0,00	0,00	0,00	0,00
Enfermedades del oído y de la apófisis mastoides	0,00	0,00	0,00	0,00	0,00	0,00	0,00	0,00	0,00	0,00	0,00
Enfermedades del sistema circulatorio	0,00	0,00	0,00	0,00	0,00	0,00	0,00	0,00	0,00	0,00	0,00
Enfermedades del sistema respiratorio	1,00	1,00	2,00	0,00	0,00	1,00	0,00	0,00	0,00	0,00	0,00
Enfermedades del sistema digestivo	0,00	0,00	0,00	0,00	0,00	0,00	0,00	0,00	0,00	0,00	0,00
Enfermedades del sistema genitourinario	0,00	0,00	0,00	0,00	0,00	0,00	0,00	0,00	0,00	0,00	0,00
Ciertas afecciones originadas en el periodo perinatal	3,00	10,00	2,00	2,00	4,00	2,00	1,00	4,00	2,00	4,00	4,00
Malformaciones congénitas, deformidades y anomalías cromosómicas	4,00	1,00	3,00	2,00	2,00	1,00	0,00	3,00	3,00	1,00	2,00
Signos, síntomas y hallazgos anormales clínicos y de laboratorio	0,00	0,00	0,00	1,00	0,00	0,00	0,00	0,00	0,00	1,00	0,00
Todas las demás enfermedades	0,00	0,00	0,00	0,00	0,00	0,00	0,00	0,00	0,00	0,00	0,00
Causas externas de morbilidad y mortalidad	0,00	2,00	4,00	1,00	3,00	1,00	1,00	1,00	1,00	0,00	0,00

FUENTE: Bodega de Datos de SISPRO (SGD) – Registro de Estadísticas Vitales

### Subgrupo de ciertas enfermedades infecciosas y parasitarias

En el municipio de La Plata durante el periodo de 2005 a 2015 se presentaron 7 mortalidades infantiles por este subgrupo, una por Diarrea y gastroenteritis de presunto origen infeccioso (A09) en el año 2006, una por otras enfermedades virales en el año 2005, una por septicemia y cuatro por Resto de ciertas enfermedades infecciosas y parasitarias (A20-A32, A38, A42-A79, B35-B49, B55-B94, B99) en el año 2007, 2009, 2014 y 2015.



**Alcaldía de La Plata**  
**SECRETARIA DE DESARROLLO**

Tabla 31. Número de muertes en la infancia y niñez, por ciertas enfermedades infecciosas y parasitarias municipio de La Plata (Huila) año 2005 – 2015

Subgrupos de causas de muerte según lista de tabulación para la mortalidad infantil y del niño (67 causas)	Grupos de edad	No. muertes 2005	No. muertes 2006	No. muertes 2007	No. muertes 2008	No. muertes 2009	No. muertes 2010	No. muertes 2011	No. muertes 2012	No. muertes 2013	No. muertes 2014	No. muertes 2015
Diarrea y gastroenteritis de presunto origen infeccioso (A09)	Menores de 5 años	0	1	0	0	0	0	0	0	0	0	0
	Entre 1 y 4 años	0	1	0	0	0	0	0	0	0	0	0
	Menores de 1 año	0	0	0	0	0	0	0	0	0	0	0
Otras enfermedades infecciosas intestinales (A00-A08)	Menores de 5 años	0	0	0	0	0	0	0	0	0	0	0
	Entre 1 y 4 años	0	0	0	0	0	0	0	0	0	0	0
	Menores de 1 año	0	0	0	0	0	0	0	0	0	0	0
Tuberculosis (A15-A19)	Menores de 5 años	0	0	0	0	0	0	0	0	0	0	0
	Entre 1 y 4 años	0	0	0	0	0	0	0	0	0	0	0
	Menores de 1 año	0	0	0	0	0	0	0	0	0	0	0
Tétanos (A33, A35)	Menores de 5 años	0	0	0	0	0	0	0	0	0	0	0
	Entre 1 y 4 años	0	0	0	0	0	0	0	0	0	0	0
	Menores de 1 año	0	0	0	0	0	0	0	0	0	0	0
Difteria (A36)	Menores de 5 años	0	0	0	0	0	0	0	0	0	0	0
	Entre 1 y 4 años	0	0	0	0	0	0	0	0	0	0	0
	Menores de 1 año	0	0	0	0	0	0	0	0	0	0	0
Tos ferina (A37)	Menores de 5 años	0	0	0	0	0	0	0	0	0	0	0



## Alcaldía de La Plata

### SECRETARIA DE DESARROLLO

	Entre 1 y 4 años	0	0	0	0	0	0	0	0	0	0	0
	Menores de 1 año	0	0	0	0	0	0	0	0	0	0	0
Infección meningocócica (A39)	Menores de 5 años	0	0	0	0	0	0	0	0	0	0	0
	Entre 1 y 4 años	0	0	0	0	0	0	0	0	0	0	0
	Menores de 1 año	0	0	0	0	0	0	0	0	0	0	0
Septicemia (A40-A41)	Menores de 5 años	0	1	0	0	0	0	0	0	0	0	0
	Entre 1 y 4 años	0	0	0	0	0	0	0	0	0	0	0
	Menores de 1 año	0	1	0	0	0	0	0	0	0	0	0
Poliomielitis aguda (A80)	Menores de 5 años	0	0	0	0	0	0	0	0	0	0	0
	Entre 1 y 4 años	0	0	0	0	0	0	0	0	0	0	0
	Menores de 1 año	0	0	0	0	0	0	0	0	0	0	0
Sarampión (B05)	Menores de 5 años	0	0	0	0	0	0	0	0	0	0	0
	Entre 1 y 4 años	0	0	0	0	0	0	0	0	0	0	0
	Menores de 1 año	0	0	0	0	0	0	0	0	0	0	0
Enfermedad por virus de la inmunodeficiencia humana (VIH) (B20-B24)	Menores de 5 años	0	0	0	0	0	0	0	0	0	0	0
	Entre 1 y 4 años	0	0	0	0	0	0	0	0	0	0	0
	Menores de 1 año	0	0	0	0	0	0	0	0	0	0	0
Otras enfermedades virales (A81-B04, B06-B19, B25-B34)	Menores de 5 años	1	0	0	0	0	0	0	0	0	0	0
	Entre 1 y 4 años	0	0	0	0	0	0	0	0	0	0	0
	Menores de 1 año	1	0	0	0	0	0	0	0	0	0	0
Paludismo (B50-B54)	Menores de 5 años	0	0	0	0	0	0	0	0	0	0	0



## Alcaldía de La Plata

### SECRETARIA DE DESARROLLO

	Entre 1 y 4 años	0	0	0	0	0	0	0	0	0	0	0
	Menores de 1 año	0	0	0	0	0	0	0	0	0	0	0
Resto de ciertas enfermedades infecciosas y parasitarias (A20-A32, A38, A42-A79, B35-B49, B55-B94, B99)	Menores de 5 años	0	0	1	0	1	0	0	0	0	1	1
	Entre 1 y 4 años	0	0	0	0	0	0	0	0	0	0	0
	Menores de 1 año	0	0	1	0	1	0	0	0	0	1	1

FUENTE: Bodega de Datos de SISPRO (SGD) – Registro de Estadísticas Vitales,

### Subgrupo de Tumores (neoplasias)

Para el año 2015, el municipio de la Plata no registra mortalidades infantiles por esta subcausa, se han presentado casos por leucemia en el año 2011 en un menor de 1 a 4 años y por resto de tumores malignos en el año 2014 en el mismo grupo de edad.

Tabla 32. Número de muertes en la infancia y niñez, por tumores municipio de La Plata (Huila) año 2005 – 2015

Subgrupos de causas de muerte según lista de tabulación para la mortalidad infantil y del niño (67 causas)	Grupos de edad	No. muertes 2005	No. muertes 2006	No. muertes 2007	No. muertes 2008	No. muertes 2009	No. muertes 2010	No. muertes 2011	No. muertes 2012	No. muertes 2013	No. muertes 2014	No. muertes 2015
Leucemia (C91-C95)	Menores de 5 años	0	0	0	0	0	0	1	0	0	0	0
	Entre 1 y 4 años	0	0	0	0	0	0	1	0	0	0	0
	Menores de 1 año	0	0	0	0	0	0	0	0	0	0	0
Resto de tumores malignos (C00-C90, C96-C97)	Menores de 5 años	0	0	0	0	0	0	0	0	1	0	0
	Entre 1 y 4 años	0	0	0	0	0	0	0	0	1	0	0
	Menores de 1 año	0	0	0	0	0	0	0	0	0	0	0
Resto de tumores (D00-D48)	Menores de 5 años	0	0	0	0	0	0	0	0	0	0	0
	Entre 1 y 4 años	0	0	0	0	0	0	0	0	0	0	0



## Alcaldía de La Plata

### SECRETARIA DE DESARROLLO

	Menores de 1 año	0	0	0	0	0	0	0	0	0	0	0
--	------------------	---	---	---	---	---	---	---	---	---	---	---

FUENTE: Bodega de Datos de SISPRO (SGD) – Registro de Estadísticas Vitales,

### Subgrupo de enfermedades de la sangre y de los órganos hematopoyéticos y ciertos trastornos que afectan el mecanismo de la inmunidad

El municipio de La Plata no registra mortalidades por este subgrupo en el año 2015, se registra mortalidades por Anemia en menor de un año en el año 2012 y dos mortalidades por Resto de enfermedades de la sangre y de los órganos hematopoyéticos, y ciertos trastornos que afectan el mecanismo de la inmunidad (D65-D89) en el año 2006 y 2014.

Tabla 33. Número de muertes en la infancia y niñez, por enfermedades de la sangre y de los órganos hematopoyéticos y ciertos trastornos que afectan el mecanismo del municipio de La Plata Huila, 2005 – 2015

Subgrupos de causas de muerte según lista de tabulación para la mortalidad infantil y del niño (67 causas)	Grupos de edad	No. muertes 2005	No. muertes 2006	No. muertes 2007	No. muertes 2008	No. muertes 2009	No. muertes 2010	No. muertes 2011	No. muertes 2012	No. muertes 2013	No. muertes 2014	No. muertes 2015
Anemias (D50-D64)	Menores de 5 años	0	0	0	0	0	0	0	1	0	0	0
	Entre 1 y 4 años	0	0	0	0	0	0	0	0	0	0	0
	Menores de 1 año	0	0	0	0	0	0	0	1	0	0	0
Resto de enfermedades de la sangre y de los órganos hematopoyéticos, y ciertos trastornos que afectan el mecanismo de la inmunidad (D65-D89)	Menores de 5 años	0	1	0	0	0	0	0	0	0	1	0
	Entre 1 y 4 años	0	1	0	0	0	0	0	0	0	0	0
	Menores de 1 año	0	0	0	0	0	0	0	0	0	1	0

FUENTE: Bodega de Datos de SISPRO (SGD) – Registro de Estadísticas Vitales,

### Subgrupo de las enfermedades endocrinas, nutricionales y metabólicas

En el municipio de La Plata se registran 8 eventos de mortalidad infantil por este subgrupo, ninguna en el año 2015. Hay 6 eventos por Desnutrición y otras deficiencias nutricionales (E40-E64) en el año 2005, 2006, 2007 y 2012 en menores de un año y dos mortalidades por Resto de enfermedades endocrinas, nutricionales y metabólicas (E00-E34, E65-E88) en el año 2006 y 2013.



**Alcaldía de La Plata**  
**SECRETARIA DE DESARROLLO**

Tabla 34. Número de muertes en la infancia y niñez, por enfermedades endocrinas, nutricionales y metabólicas, municipio de La Plata Huila, 2005 – 2015

Subgrupos de causas de muerte según lista de tabulación para la mortalidad infantil y del niño (67 causas)	Grupos de edad	No. muertes 2005	No. muertes 2006	No. muertes 2007	No. muertes 2008	No. muertes 2009	No. muertes 2010	No. muertes 2011	No. muertes 2012	No. muertes 2013	No. muertes 2014	No. muertes 2015
Desnutrición y otras deficiencias nutricionales (E40-E64)	Menores de 5 años	1	2	2	0	0	0	0	1	0	0	0
	Entre 1 y 4 años	0	0	1	0	0	0	0	0	0	0	0
	Menores de 1 año	1	2	1	0	0	0	0	1	0	0	0
Resto de enfermedades endocrinas, nutricionales y metabólicas (E00-E34, E65-E88)	Menores de 5 años	0	1	0	0	0	0	0	0	1	0	0
	Entre 1 y 4 años	0	0	0	0	0	0	0	0	1	0	0
	Menores de 1 año	0	1	0	0	0	0	0	0	0	0	0

FUENTE: Bodega de Datos de SISPRO (SGD) – Registro de Estadísticas Vitales, 2005 – 2014

En el municipio de La Plata Huila en el año 2006 se presentó 2 casos de mortalidades en la infancia y niñez ocasionadas por enfermedades endocrinas, nutricionales y metabólicas, específicamente por Desnutrición y otras deficiencias nutricionales (E40-E64) en menores de 1 año.

### Subgrupo de las enfermedades del sistema nervioso; enfermedades del oído y de la apófisis mastoides

Para el año 2015 no se registraron mortalidades por este subgrupo en menores de 5 años, por meningitis hubo 3 mortalidades en el año 2005 y 2008 y una mortalidad por Resto de enfermedades del sistema nervioso en el año 2006.



## Alcaldía de La Plata

### SECRETARIA DE DESARROLLO

Tabla 35. Número de muertes en la infancia y niñez, por enfermedades del sistema nervioso; enfermedades del oído y de la apófisis mastoides, municipio de La Plata Huila, 2005 – 2015

Subgrupos de causas de muerte según lista de tabulación para la mortalidad infantil y del niño (67 causas)	Grupos de edad	No. muertes 2005	No. muertes 2006	No. muertes 2007	No. muertes 2008	No. muertes 2009	No. muertes 2010	No. muertes 2011	No. muertes 2012	No. muertes 2013	No. muertes 2014	No. muertes 2015
Meningitis (G00-G03)	Menores de 5 años	2	0	0	1	0	0	0	0	0	0	0
	Entre 1 y 4 años	0	0	0	1	0	0	0	0	0	0	0
	Menores de 1 año	2	0	0	0	0	0	0	0	0	0	0
Resto de enfermedades del sistema nervioso (G04-G98)	Menores de 5 años	0	1	0	0	0	0	0	0	0	0	0
	Entre 1 y 4 años	0	0	0	0	0	0	0	0	0	0	0
	Menores de 1 año	0	1	0	0	0	0	0	0	0	0	0

FUENTE: Bodega de Datos de SISPRO (SGD) – Registro de Estadísticas Vitales,

### Subgrupo de las enfermedades del sistema respiratorio

En el municipio de La Plata no se registraron mortalidades por este subgrupo en el año 2015, sin embargo, en el periodo de estudio se registraron 15 eventos, 12 casos por Neumonía (J12-J18) en el año 2005, 2006, 2007, 2009, 2010, 2012 y 2014, y 3 eventos por Resto de enfermedades del sistema respiratorio (J30-J98) en el año 2007, 2010 y 2013.

Tabla 36. Número de muertes en la infancia y niñez, por enfermedades del sistema respiratorio, municipio de La Plata Huila, 2005 – 2015

Subgrupos de causas de muerte según lista de tabulación para la mortalidad infantil y del niño (67 causas)	Grupos de edad	No. muertes 2005	No. muertes 2006	No. muertes 2007	No. muertes 2008	No. muertes 2009	No. muertes 2010	No. muertes 2011	No. muertes 2012	No. muertes 2013	No. muertes 2014	No. muertes 2015
Neumonía (J12-J18)	Menores de 5 años	2	2	2	0	3	1	0	1	0	1	0
	Entre 1 y 4 años	1	1	0	0	3	0	0	1	0	1	0
	Menores de 1 año	1	1	2	0	0	1	0	0	0	0	0
Otras infecciones respiratorias agudas (J00-J11, J20-J22)	Menores de 5 años	0	0	0	0	0	0	0	0	0	0	0
	Entre 1 y 4 años	0	0	0	0	0	0	0	0	0	0	0
	Menores de 1 año	0	0	0	0	0	0	0	0	0	0	0



## Alcaldía de La Plata

### SECRETARIA DE DESARROLLO

Resto de enfermedades del sistema respiratorio (J30-J98)	Menores de 5 años	0	0	1	0	0	1	0	0	1	0	0
	Entre 1 y 4 años	0	0	1	0	0	1	0	0	0	0	0
	Menores de 1 año	0	0	0	0	0	0	0	0	1	0	0

FUENTE: Bodega de Datos de SISPRO (SGD) – Registro de Estadísticas Vitales,

### Subgrupo de ciertas afecciones originadas en el periodo perinatal

En el periodo de 2005 a 2015, en el municipio de La Plata, se presentaron 81 muertes en menores de 1 año por afecciones originadas en el periodo perinatal, los de mayor frecuencia son Resto de afecciones perinatales (P29, P35, P37, P39, P70-P96) con 20 eventos y Dificultad respiratoria del recién nacido (P22) con 16 eventos. Se registraron 8 eventos en el año 2015.

Tabla 37. Número de muertes por ciertas afecciones originadas en el periodo perinatal, municipio de La Plata Huila, 2005 – 2015

Subgrupos de causas de muerte según lista de tabulación para la mortalidad infantil y del niño (67 causas)	Grupos de edad	No. muertes 2005	No. muertes 2006	No. muertes 2007	No. muertes 2008	No. muertes 2009	No. muertes 2010	No. muertes 2011	No. muertes 2012	No. muertes 2013	No. muertes 2014	No. muertes 2015
Feto y recién nacido afectado por factores maternos y por complicaciones del embarazo, del trabajo de parto y del parto (P00-P04)	Menores de 1 año	1	3	1	1	0	0	0	0	2	0	3
Trastornos relacionados con la duración de la gestación y el crecimiento fetal (P05-P08)	Menores de 1 año	0	0	0	0	0	0	0	1	0	0	0
Traumatismo del nacimiento (P10-P15)	Menores de 1 año	0	0	0	0	0	0	0	0	0	0	0
Hipoxia intrauterina y asfixia del nacimiento (P20-P21)	Menores de 1 año	0	0	0	1	1	0	0	0	0	0	0
Dificultad respiratoria del recién nacido (P22)	Menores de 1 año	2	2	1	1	2	0	1	1	1	5	0
Neumonía congénita (P23)	Menores de 1 año	0	1	1	0	1	1	0	0	0	0	0
Otras afecciones respiratorias del recién nacido (P24-P28)	Menores de 1 año	4	2	1	2	1	0	0	0	0	1	1
Sepsis bacteriana del recién nacido (P36)	Menores de 1 año	2	2	2	0	3	0	1	2	1	0	0
Onfalitis del recién nacido con o sin hemorragia leve (P38)	Menores de 1 año	0	0	0	0	0	0	0	0	0	0	0



**Alcaldía de La Plata**  
**SECRETARIA DE DESARROLLO**

Trastornos hemorrágicos y hematológicos del feto y del recién nacido (P50-P61)	Menores de 1 año	0	2	0	0	0	0	0	0	0	0	0
Resto de afecciones perinatales (P29, P35, P37, P39, P70-P96)	Menores de 1 año	2	1	1	3	2	2	1	2	0	2	4

FUENTE: Bodega de Datos de SISPRO (SGD) – Registro de Estadísticas Vitales,

**Subgrupo de malformaciones congénitas, deformidades y anomalías cromosómicas**

El municipio de La Plata registra 54 eventos de mortalidad en menores de 5 años en el periodo de estudio 2005 – 2015, para este último año registró 7 eventos. Las malformaciones congénitas del corazón son las de mayor frecuencia con 19 eventos seguido de otras malformaciones congénitas del sistema circulatorio con 8 eventos.

Tabla 38. Número de muertes por malformaciones congénitas, deformidades y anomalías cromosómicas, municipio de La Plata Huila, 2005 – 2015

Subgrupos de causas de muerte según lista de tabulación para la mortalidad infantil y del niño (67 causas)	Grupos de edad	No. muertes 2005	No. muertes 2006	No. muertes 2007	No. muertes 2008	No. muertes 2009	No. muertes 2010	No. muertes 2011	No. muertes 2012	No. muertes 2013	No. muertes 2014	No. muertes 2015
Hidrocefalo congénito y espina bífida (Q03, Q05)	Menores de 5 años	0	1	0	0	0	0	1	1	0	0	0
	Entre 1 y 4 años	0	0	0	0	0	0	0	0	0	0	0
	Menores de 1 año	0	1	0	0	0	0	1	1	0	0	0
Otras malformaciones congénitas del sistema nervioso (Q00-Q02, Q04, Q06-Q07)	Menores de 5 años	1	0	0	2	0	0	0	1	0	0	2
	Entre 1 y 4 años	0	0	0	0	0	0	0	0	0	0	1
	Menores de 1 año	1	0	0	2	0	0	0	1	0	0	1
Malformaciones congénitas del corazón (Q20-Q24)	Menores de 5 años	3	0	3	2	0	1	1	4	3	1	1
	Entre 1 y 4 años	0	0	0	0	0	0	1	0	0	0	0
	Menores de 1 año	3	0	3	2	0	1	0	4	3	1	1
Otras malformaciones congénitas del sistema circulatorio (Q25-Q28)	Menores de 5 años	2	1	0	0	0	0	0	2	1	0	0
	Entre 1 y 4 años	0	0	0	0	0	0	0	0	0	0	0



## Alcaldía de La Plata

### SECRETARIA DE DESARROLLO

	Menores de 1 año	2	1	0	0	0	0	0	2	1	0	0
Síndrome de Down y otras anomalías cromosómicas (Q90-Q99)	Menores de 5 años	0	0	0	0	1	0	0	0	1	0	1
	Entre 1 y 4 años	0	0	0	0	0	0	0	0	0	0	0
	Menores de 1 año	0	0	0	0	1	0	0	0	1	0	1
Otras malformaciones congénitas (Q30-Q89)	Menores de 5 años	1	0	2	1	3	1	1	1	1	2	3
	Entre 1 y 4 años	0	0	0	0	0	0	0	0	0	0	0
	Menores de 1 año	1	0	2	1	3	1	1	1	1	2	3

FUENTE: Bodega de Datos de SISPRO (SGD) – Registro de Estadísticas Vitales,

### Subgrupo de signos síntomas y hallazgos anormales clínicos y de laboratorio, no clasificados en otra parte

En el municipio de La Plata Huila el número de muertes de este sub grupo lo comparte con tres casos, Síndrome de muerte súbita infantil (R95) y Otros síntomas, signos y hallazgos anormales clínicos y de laboratorio, no clasificados en otra parte (R00-R94, R96-R99) cada uno.

Tabla 39. Número de muertes por signos síntomas y hallazgos anormales clínicos y de laboratorio, no clasificados en otra parte, municipio de La Plata Huila, 2005 – 2015.

Subgrupos de causas de muerte según lista de tabulación para la mortalidad infantil y del niño (67 causas)	Grupos de edad	No. muertes 2005	No. muertes 2006	No. muertes 2007	No. muertes 2008	No. muertes 2009	No. muertes 2010	No. muertes 2011	No. muertes 2012	No. muertes 2013	No. muertes 2014	No. muertes 2015
Síndrome de muerte súbita infantil (R95)	Menores de 5 años	1	0	0	1	0	1	0	0	0	0	0
	Entre 1 y 4 años	0	0	0	0	0	0	0	0	0	0	0
	Menores de 1 año	1	0	0	1	0	1	0	0	0	0	0
Otros síntomas, signos y hallazgos anormales clínicos y de laboratorio, no clasificados en otra parte (R00-R94, R96-R99)	Menores de 5 años	0	0	1	0	0	0	1	0	0	1	0
	Entre 1 y 4 años	0	0	1	0	0	0	1	0	0	0	0
	Menores de 1 año	0	0	0	0	0	0	0	0	0	1	0

FUENTE: Bodega de Datos de SISPRO (SGD) – Registro de Estadísticas Vitales,



## Alcaldía de La Plata

### SECRETARIA DE DESARROLLO

#### Subgrupo de causas externas de morbilidad y mortalidad

En el municipio de la Plata para el año 2015 no se registraron mortalidades infantiles por este subgrupo, lo que indica los buenos resultados que han tenido las diversas estrategias de prevención y autocuidado en el hogar y el entorno del menor. Durante el periodo 2005 – 2014 se han registrado 20 casos de mortalidad por diversas causas con mayor frecuencia por ahogamiento y sumersión accidentales y por otros accidentes que obstruyen la respiración con cinco eventos cada uno.

Tabla 40. Número de muertes en la infancia y niñez, por causas externas de morbilidad y mortalidad, municipio de La Plata Huila, 2005 – 2015

Subgrupos de causas de muerte según lista de tabulación para la mortalidad infantil y del niño (67 causas)	Grupos de edad	No. muertes 2005	No. muertes 2006	No. muertes 2007	No. muertes 2008	No. muertes 2009	No. muertes 2010	No. muertes 2011	No. muertes 2012	No. muertes 2013	No. muertes 2014	No. muertes 2015
Accidentes de transporte (V01-V99)	Menores de 5 años	0	1	0	0	2	0	0	0	1	0	0
	Entre 1 y 4 años	0	1	0	0	2	0	0	0	0	0	0
	Menores de 1 año	0	0	0	0	0	0	0	0	1	0	0
Ahogamiento y sumersión accidentales (W65-W74)	Menores de 5 años	1	0	2	1	0	0	0	0	0	1	0
	Entre 1 y 4 años	1	0	2	1	0	0	0	0	0	1	0
	Menores de 1 año	0	0	0	0	0	0	0	0	0	0	0
Otros accidentes que obstruyen la respiración (W75-W84)	Menores de 5 años	0	2	1	0	1	0	0	0	0	0	0
	Entre 1 y 4 años	0	0	0	0	0	0	0	0	0	0	0
	Menores de 1 año	0	2	1	0	2	0	0	0	0	0	0
Exposición al humo, fuego y llamas (X00-X09)	Menores de 5 años	0	0	0	0	0	0	1	0	0	0	0
	Entre 1 y 4 años	0	0	0	0	0	0	1	0	0	0	0
	Menores de 1 año	0	0	0	0	0	0	0	0	0	0	0



## Alcaldía de La Plata

### SECRETARIA DE DESARROLLO

Envenenamiento accidental por, y exposición a sustancias nocivas (X85-Y09)	Menores de 5 años	0	0	1	0	0	0	0	0	0	0	0
	Entre 1 y 4 años	0	0	0	0	0	0	0	0	0	0	0
	Menores de 1 año	0	0	1	0	0	0	0	0	0	0	0
Todas las demás causas externas (W00-W64, W85-W99, X10-X39, X50-X84, Y10-Y89)	Menores de 5 años	1	0	1	0	0	1	0	1	0	0	0
	Entre 1 y 4 años	0	0	1	0	0	1	0	1	0	0	0
	Menores de 1 año	1	0	0	0	0	0	0	0	0	0	0

FUENTE: Bodega de Datos de SISPRO (SGD) – Registro de Estadísticas Vitales,

#### 2.1.4 Análisis desigualdad en la mortalidad materno -infantil y en la niñez

A continuación, se describe el comportamiento de la mortalidad materno – infantil y en la niñez a través de una tabla la estimación de la razón de razones de la mortalidad materna y la razón de las tasas de mortalidad neonatal, de mortalidad infantil, de mortalidad en la niñez, de mortalidad por EDA, de mortalidad por IRA y mortalidad por desnutrición crónica en los menores de cinco años de edad. El municipio de La Plata utiliza como valor de referencia el del departamento del Huila.

Para la interpretación de los resultados se debe tener en cuenta que:

Al estimar la razón de razones y las razones de tasas, se obtendrán valores entre menos infinito y más infinito, donde la unidad representa ausencia de desigualdad; los valores por encima de uno indican que la entidad territorial presenta la peor situación que su referente de comparación (departamento del Huila) y los valores menores de uno indican una mejor situación para la entidad territorial (La Plata) con respecto a la de comparación.

Para evitar la clasificación erróneamente de las entidades territoriales, se utiliza la estimación de los intervalos de confianza al 95%, para identificar aquellos indicadores que se encuentran en peor o mejor situación con respecto a la unidad de referencia y la correspondiente semaforización.

Amarillo: Cuando la diferencia relativa es uno o el intervalo de confianza 95% atraviesa el uno, indica que no hay diferencias estadísticamente significativas entre el valor que toma el indicador en la región (La Plata) y el indicador departamental (Huila).



## Alcaldía de La Plata

### SECRETARIA DE DESARROLLO

**Rojo:** Cuando la diferencia relativa es mayor de uno y el intervalo de confianza 95% no atraviesa el uno, indica que el indicador es significativamente más alto en la región (La Plata) que el indicador departamental (Huila).

**Verde:** Cuando la diferencia relativa es menor de uno y el intervalo de confianza 95% no atraviesa el uno, indica que el indicador es significativamente más bajo en la región (La Plata) que el indicador departamental (Huila).

También aparecerá graficado con flechas el comportamiento de cada indicador a partir del año 2005 hasta el año 2015.

↘ Indica que el indicador disminuyó con respecto al año anterior

↗ Indica que el indicador aumentó con respecto al año anterior

- Indica que el indicador se mantuvo igual con respecto al año anterior

En el municipio de La Plata durante el 2015 no se reportaron mortalidades en menores de 5 años por EDA o IRA o por desnutrición.

La tasa de mortalidad materna es casi tres veces más alta que la registrada por el departamento indicando diferencia estadísticamente significativa, lo que implica buscar estrategias para la captación y atención oportuna de la gestante, principalmente en la población indígena. Tiene tendencia a aumentar en comparación al año 2014.

La tasa de mortalidad niñez, neonatal y mortalidad infantil tiene valores similares al departamento, pero no presentaron diferencia estadísticamente significativa.

Tabla 41. Semaforización y tendencia de la mortalidad materno – infantil y niñez, Municipio La Plata, 2015

Causa de muerte	Huila 2015	La Plata 2015	Comportamiento									
			2006	2007	2008	2009	2010	2011	2012	2013	2014	2015
Razón de mortalidad materna	25,58	83,10	↗	↗	↘	↘	-	-	↗	↗	↘	↗
Tasa de mortalidad neonatal	6,65	8,30	↘	↘	↘	↗	↘	↘	↗	↘	↗	↘
Tasa de mortalidad infantil	9,52	12,47	↗	↘	↘	↗	↘	↘	↗	↘	↗	↗



## Alcaldía de La Plata

### SECRETARIA DE DESARROLLO

Tasa de mortalidad en la niñez	12,43	14,96	↗	↘	↘	↗	↘	↘	↗	↘	↗	↗
Tasa de mortalidad por IRA en menores de cinco años	7,88	0,00	↗	-	↘	↗	↘	↘	↗	↘	↗	↘
Tasa de mortalidad por EDA en menores de cinco años	5,26	0,00	↗	↘	-	-	-	-	-	-	-	-
Tasa de mortalidad por desnutrición en menores de cinco años	1,75	0,00	↗	-	↘	-	-	-	-	↗	↘	-

FUENTE: Bodega de Datos SISPRO (SGD).

### Mortalidad materna

El municipio de La Plata registró diferencia estadísticamente significativa en comparación a la tasa departamental en el año 2007, 2008, 2012, 2013 y 2015, lo que alerta en la deficiencia de la atención oportuna de la gestante, es necesario analizar los determinantes sociales que puedan estar afectados para trabajar intersectorialmente en la mejora de ellos.

Figura 29. Razón de mortalidad materna, de La Plata Huila, 2005 -2015

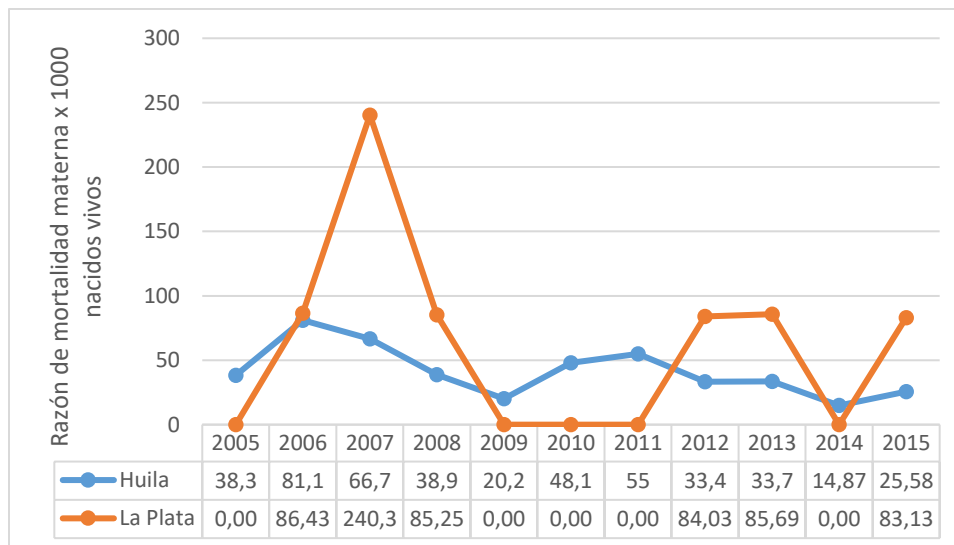

FUENTE: Bodega de Datos SISPRO

La Razón de mortalidad materna en el municipio de La Plata Huila en el año 2005, 2009, 2010, 2011 y 2014 no registra casos de mortalidad materna en comparación con el departamento.



**Alcaldía de La Plata**  
**SECRETARIA DE DESARROLLO**

### Mortalidad neonatal

El municipio de La Plata registra eventos de mortalidad por esta causa en todo el periodo de estudio 2005 – 2015, superando el valor del departamento en el año 2005, 2006, 2009, 2012, 2014 y 2015, para este último año no hubo diferencia estadísticamente significativa.

Figura 30. Tasa de mortalidad neonatal municipio de La Plata 2005-2015

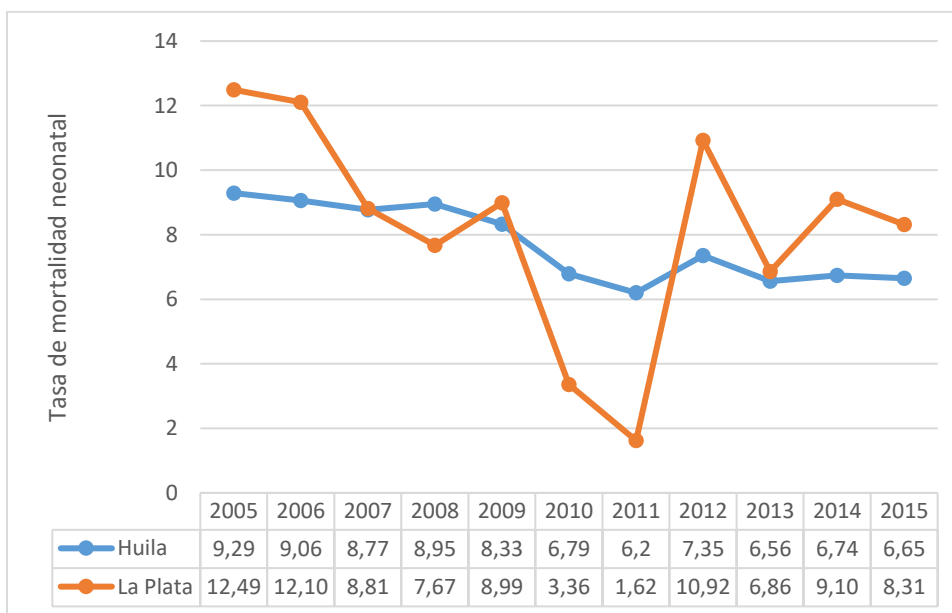

FUENTE: Bodega de Datos SISPRO

### Mortalidad infantil

El municipio de La Plata registra eventos de mortalidad infantil en todo el periodo de estudio 2005 – 2015, superando el valor del departamento en el año 2005, 2006, 2007, 2009, 2012, 2013, 2014 y 2015, en estos años no hubo diferencia estadísticamente significativa.



**Alcaldía de La Plata**  
**SECRETARIA DE DESARROLLO**

Figura 31. Tasa mortalidad infantil municipio de La Plata 2005 – 2015

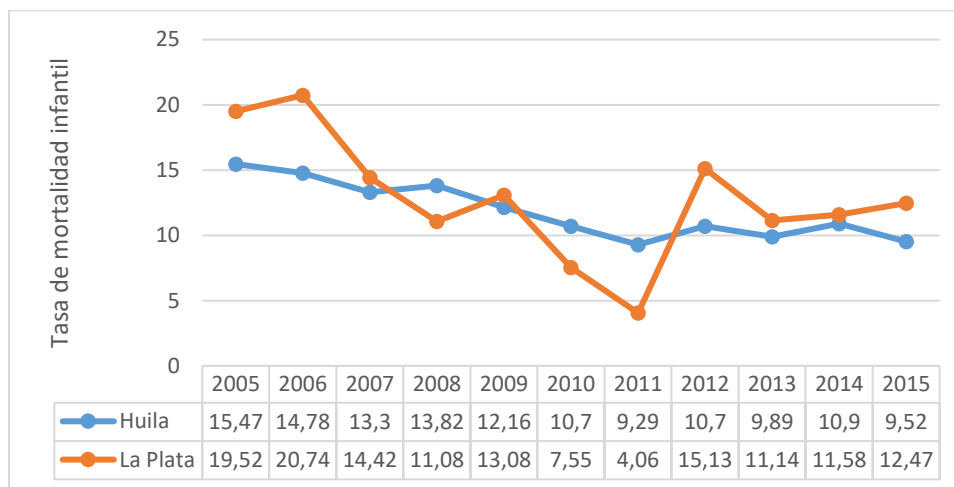

FUENTE: Bodega de Datos SISPRO

**Mortalidad en la niñez**

El municipio de La Plata registra eventos de mortalidad en la niñez en todo el periodo de estudio 2005 – 2015 de forma similar al comportamiento de la mortalidad infantil, superando el valor del departamento en el año 2005, 2006, 2007, 2009, 2012, 2013, 2014 y 2015, en estos años no hubo diferencia estadísticamente significativa.

Figura 32. Tasa mortalidad niñez municipio de La Plata 2005 – 2015

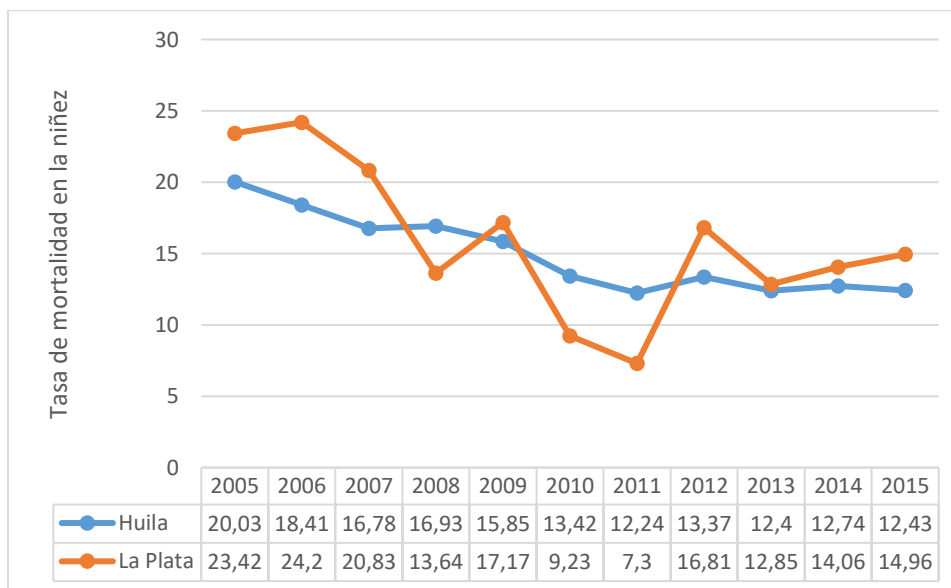

FUENTE: Bodega de Datos SISPRO



**Alcaldía de La Plata**  
**SECRETARIA DE DESARROLLO**

**Mortalidad por enfermedad diarreica aguda**

El municipio de La Plata solo registra mortalidad por esta causa en el año 2006 con diferencia estadísticamente significativa con relación al departamento, para el año 2015 no se registraron eventos.

Figura 33. Tasa mortalidad por enfermedad diarreica aguda, municipio de La Plata 2005 – 2015

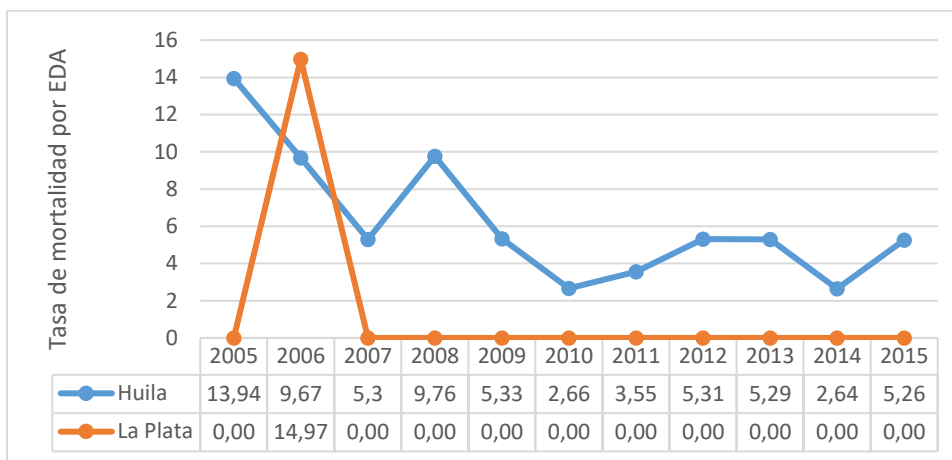

FUENTE: Bodega de Datos SISPRO

**Mortalidad por infección respiratoria aguda (IRA)**

En el municipio de La Plata se describe la mortalidad por esta causa con un pico significativo en comparación al departamento en el año 2009 y 2010. Para el año 2015 no se registraron eventos



**Alcaldía de La Plata**  
**SECRETARIA DE DESARROLLO**

Figura 34. Tasa de mortalidad por infección respiratoria aguda (IRA), municipio de La Plata 2005 - 2015

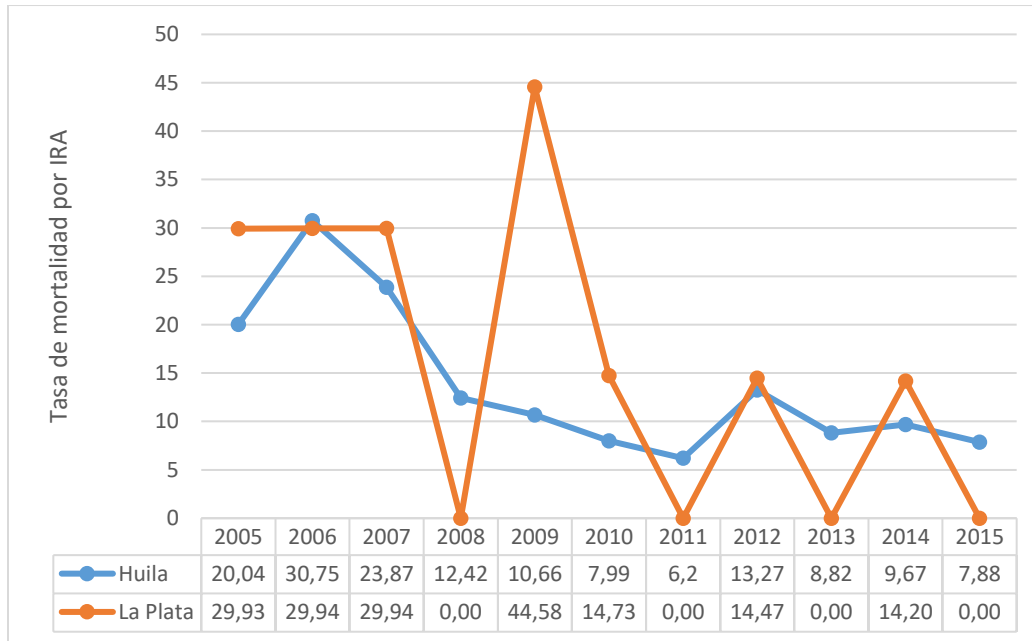

Fuente bodega de datos SISPRO registro de estadísticas vitales DANE

### Mortalidad por desnutrición crónica

El municipio de La Plata describe diferencia estadísticamente significativa por esta causa en comparación al departamento, los años 2006, 2007 y 2012, las medidas de autocuidado y promoción se ven reflejadas con cero casos de mortalidad en el año 2013, 2014 y 2015.



**Alcaldía de La Plata**  
**SECRETARIA DE DESARROLLO**

Figura 35. Tasa de mortalidad por desnutrición crónica, municipio de La Plata 2005 - 2015

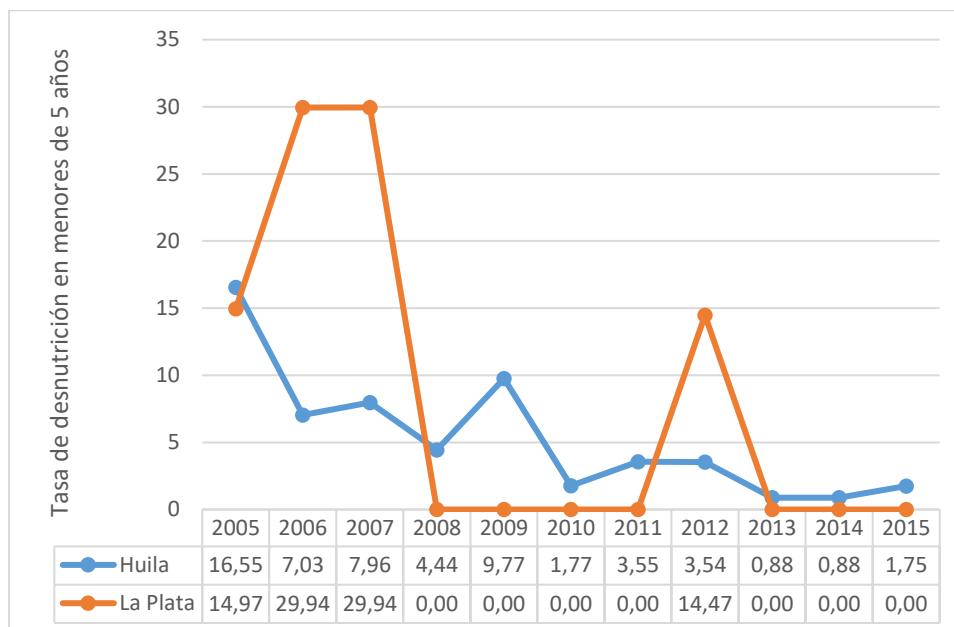

Fuente SISPRO

### Determinantes intermediarios

Después de identificar las causas de muerte que representa con mayor frecuencia en los niños, se realizará un análisis materno – infantil junto con sus determinantes sociales en salud.

### Determinantes estructurales

#### Etnia

Las etnias en Colombia se determinan como el conjunto de personas que comparten rasgos culturales, idioma, religión, celebración de ciertas festividades, expresiones artísticas como música, vestimenta, nexos históricos, tipo de alimentación, etcétera y muchas veces, un territorio.

En el departamento del Huila estos grupos se encuentran concentrados en áreas de gran densidad poblacional ocupando en su mayoría zonas subnormales de nuestra región.

El municipio de La Plata en el año 2015 la razón de la mortalidad materna fue 94,97 por 1000 nacidos vivos, pertenecientes a otras etnias, se refiere a aquellos a que no se identifican con alguna etnia



## Alcaldía de La Plata

### SECRETARIA DE DESARROLLO

especifica. Es pertinente la socialización y concertación con la población indígena, puesto que se conocen casos de mortalidad, pero no son debidamente registrados.

Tabla 42. Razón de mortalidad materna por etnia del municipio de La Plata Huila, 2009 – 2015

Etnia	2009	2010	2011	2012	2013	2014	2015
1 - INDÍGENA							
3 - RAIZAL (SAN ANDRES Y PROVIDENCIA)							
4 - PALENQUERO DE SAN BASILIO							
5 - NEGRO, MULATO, AFROCOLOMBIANO O AFRODESCENDIENTE							
6 - OTRAS ETNIAS				90,25	91,16		94,97
NO REPORTADO							
Total General				84,03	85,69		83,13

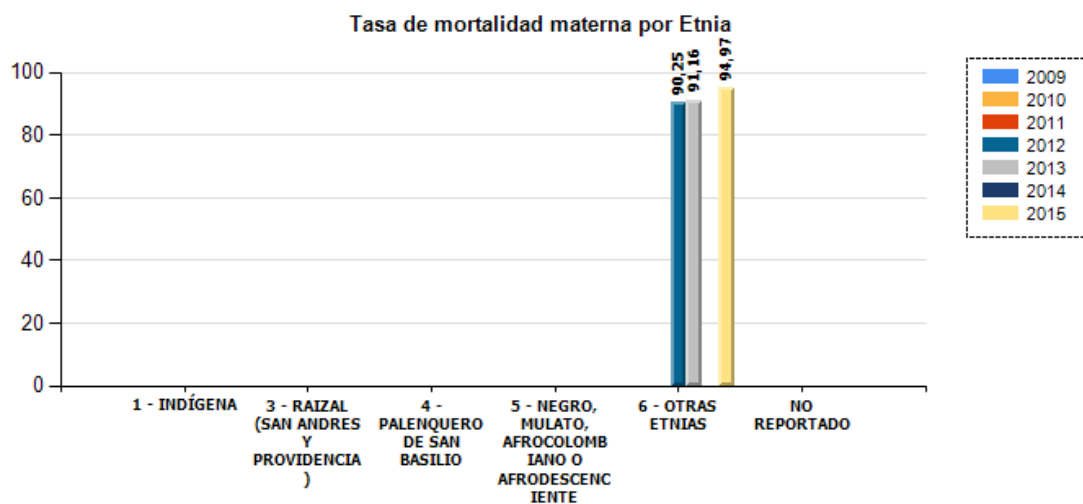

FUENTE: Bodega de Datos de SISPRO (SGD) – Registro de Estadísticas Vitales,

### Mortalidad neonatal etnia

En comparación a la mortalidad materna, en este grupo si figura la población indígena con la mayor tasa de mortalidad neonatal, 13,89, para el año 2015 en comparación con otras etnias.

Tabla 43. Tasa de mortalidad neonatal etnia municipio de La Plata 2009 - 2015

Etnia	2009	2010	2011	2012	2013	2014	2015
1 - INDÍGENA		30,30	24,39	31,25		71,43	13,89
3 - RAIZAL (SAN ANDRES Y PROVIDENCIA)							
4 - PALENQUERO DE SAN BASILIO							



## Alcaldía de La Plata

### SECRETARIA DE DESARROLLO

<b>5 - NEGRO, MULATO, AFROCOLOMBIANO O AFRODESCENDIENTE</b>							
<b>6 - OTRAS ETNIAS</b>	<b>4,47</b>	<b>2,63</b>	<b>0,86</b>	<b>10,83</b>	<b>6,38</b>	<b>7,98</b>	<b>8,55</b>
<b>NO REPORTADO</b>	<b>52,63</b>						
<b>Total General</b>	<b>8,99</b>	<b>3,36</b>	<b>1,62</b>	<b>10,92</b>	<b>6,86</b>	<b>9,10</b>	<b>8,31</b>

Tasa de mortalidad neonatal por Etnia

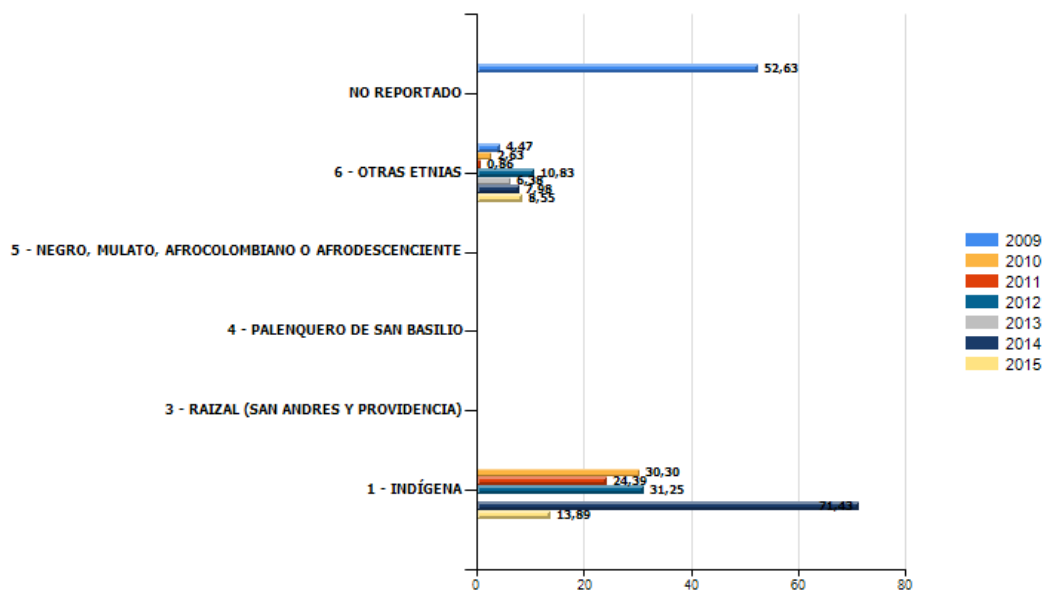

FUENTE: Bodega de Datos de SISPRO (SGD) – Registro de Estadísticas Vitales,

### Área de residencia

El municipio de La Plata en el año 2015 la razón de la mortalidad materna fue 793,65 por 1000 nacidos vivos, perteneciente al Centro poblado.

Tabla 44. Razón de mortalidad materna municipio de La Plata (Huila) por área de residencia 2009 – 2015.

Área Geográfica	2009	2010	2011	2012	2013	2014	2015
<b>1 - CABECERA</b>							
<b>2 - CENTRO POBLADO</b>				<b>840,34</b>			<b>793,65</b>
<b>3 - AREA RURAL DISPERSA</b>					<b>178,25</b>		
<b>SIN INFORMACION</b>							
<b>Total General</b>				<b>84,03</b>	<b>85,69</b>		<b>83,13</b>



**Alcaldía de La Plata**  
SECRETARIA DE DESARROLLO

**Tasa de mortalidad materna por Área**

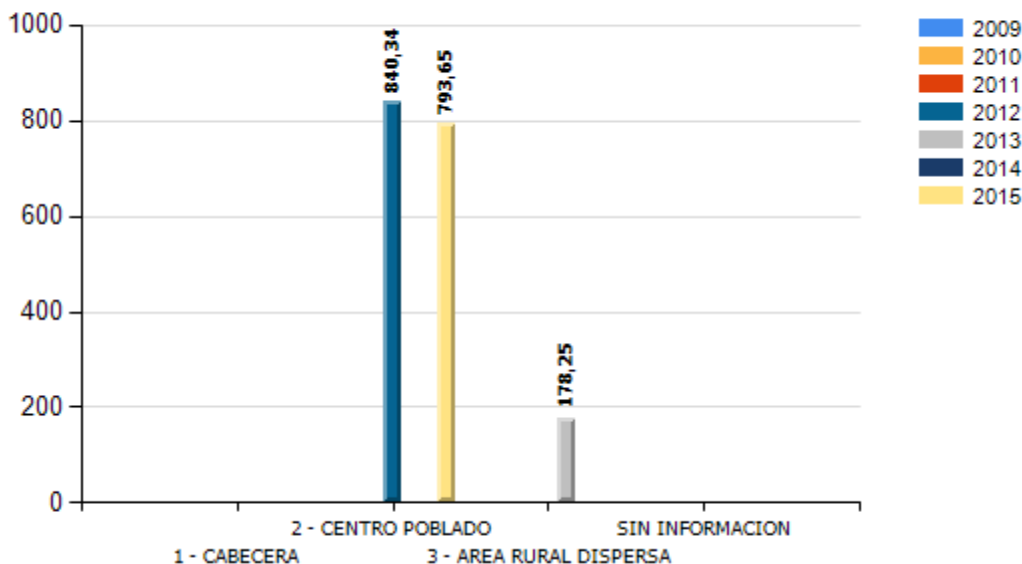

FUENTE: BODEGA DE DATOS DE SISPRO (SGD) – REGISTRO DE ESTADÍSTICAS VITALES,

**Mortalidad neonatal área**

En el municipio de La Plata se registran mortalidades en todas las áreas geográficas, con mayor incidencia para el año 2015 en el centro poblado con una tasa representativa de 15,87.

Tabla 45. Tasa de mortalidad neonatal del municipio de La Plata (Huila) por área de residencia, 2009 - 2015

Area Geográfica	2009	2010	2011	2012	2013	2014	2015
1 - CABECERA	2,18	2,34	2,15	8,28	8,32	3,77	7,72
2 - CENTRO POBLADO	14,18	6,99		8,40	8,00	7,46	15,87
3 - AREA RURAL DISPERSA	11,22	3,22	1,62	13,61	5,35	14,68	7,16
SIN INFORMACION							
Total General	8,99	3,36	1,62	10,92	6,86	9,10	8,31



**Alcaldía de La Plata**  
**SECRETARIA DE DESARROLLO**

**Tasa de mortalidad neonatal por Área**

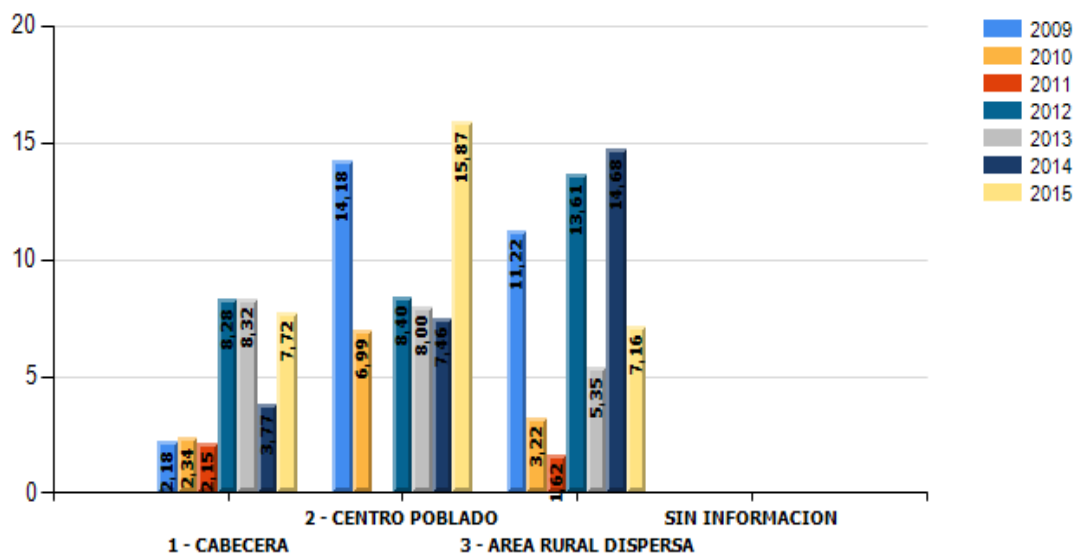

FUENTE: BODEGA DE DATOS DE SISPRO (SGD) – REGISTRO DE ESTADÍSTICAS VITALES,

**Identificación de prioridades identificadas por mortalidad general, específica y materno -infantil**

Ahora, se deben enlistar las prioridades identificadas en la mortalidad general por las grandes causas, mortalidad específica por subgrupo y la mortalidad materno – infantil y niñez, de acuerdo a las diferencias relativas, la tendencia y los determinantes sociales de la salud.

Tabla 46, Identificación de prioridades en salud del Municipio de La Plata, 2015

Mortalidad	Prioridad	La Plata	Huila	Tendencia 2005 a 2015	Grupos de Riesgo (MIAS)
General por grandes causas	Demás Causas	128,6	145,8	Aumentar	000
	Enfermedades del Sistema Circulatorio	126,6	180,3	Aumentar	001
	Neoplasias	110,6	111,6	Aumentar	007



## Alcaldía de La Plata

### SECRETARIA DE DESARROLLO

Específica por Subcausa o subgrupos	Causas Externas: Agresiones (homicidios)	54,75	18,53	Aumentar	012
	Neoplasias: Tumor maligno del cuello del útero	25,23	11,56	Aumentar	007
	Enfermedades transmisibles: Infección respiratoria aguda	22,47	21,69	Aumentar	009
	Enfermedades del Sistema Circulatorio: Enfermedades isquémicas del corazón	48,05	96,99	Disminuir	001
Mortalidad Infantil y de la niñez: 16 grandes causas	Ciertas afecciones originadas en el periodo perinatal en menores de un año	8	89	Mantener	008
	Malformaciones congénitas, deformidades y anomalías cromosómicas	7	77	Aumentar	008
Mortalidad materno infantil y en la niñez indicadores trazadores	Razón de mortalidad materna	83,10	25,58	Aumentar	
	Mortalidad en la niñez	14,96	12,43	Aumentar	
	Mortalidad infantil	12,47	9,52	Aumentar	

FUENTE: Bodega de Datos de SISPRO (SGD) – Registro de Estadísticas Vitales

### Conclusiones

El municipio de La Plata presenta ciertas similitudes en su comportamiento de mortalidades con relación al departamento, sin embargo, se presentan en distinto orden. Es así como la primera causa de tasas de mortalidad ajustada para el 2015 son las Demás Causas con 128,6 por 100.000 habitantes, como segunda causa aparecen las enfermedades del sistema circulatorio con 126,6 por 100.000 habitantes y la tercera causa se registra las neoplasias con una tasa de 110,6 por 100.000 habitantes.



## Alcaldía de La Plata

### SECRETARIA DE DESARROLLO

El comportamiento de los AVPP para el 2015 es similar a las tasas de mortalidad ajustada. La primera causa de AVPP aparece las Demás Causas con 1586 años potencialmente perdidos, que tiene relación directa con las primeras causas de mortalidad; como segunda causa las Causas Externas con 1358 AVPP y tercera causa por neoplasias 949 AVPP. En la población masculina el comportamiento es similar: La primera causa son las Causas Externas con 1130 AVPP, como segunda causa las Demás Causas con 830 AVPP y la tercera causa son las Enfermedades Transmisibles con 384 AVPP. En la población femenina la primera causa de AVPP son las Demás Causas con 756, aquí aparecen las neoplasias como segunda causa con 585 AVPP con tendencia a disminuir en comparación al 2014 y enfermedades del sistema circulatorio con 417 AVPP como tercera causa.

Al analizar las mortalidades por subcausas de las enfermedades transmisibles para el 2015, en la población masculina se registraron eventos de infecciones respiratorias agudas con una tasa de 30,48 por 100.000 habitantes, tuberculosis y Resto de ciertas enfermedades infecciosas y parasitarias con una tasa de 6,41 por 100.000 habitantes respectivamente y en la población femenina se hace notorio las infecciones respiratorias agudas con una tasa de 14,66 por 100.000 habitantes y con tendencia a aumentar. Para las neoplasias en la población masculina, la primera causa de mortalidad es el Tumor maligno de estómago con una tasa de 24,58 por 100.000 habitantes y se registraron eventos de mortalidad por tumor de próstata, 20,11 por 100.000 habitantes. En las mujeres se presentó mortalidad por Tumor maligno de cuello uterino con una tasa de 25,23 por 100.000 habitantes con tendencia a aumentar y tumor maligno de estómago, 24,54 por 100.000 habitantes.

También se destacan las mortalidades del sistema circulatorio, como primera causa, en hombres, se registra las enfermedades isquémicas del corazón con una tasa de 47,31 por 100.000 habitantes y en las mujeres con una tasa de 48,52 por 100.000 habitantes para el 2015. Aunque las Causas Externas, para el 2015, no aparecen dentro de las tres primeras causas de mortalidad, cabe destacar que en la población masculina y femenina se registró una tasa de 48,27 por 100.000 habitantes y 6,81 por 100.000 habitantes respectivamente, por mortalidad por agresiones (homicidios) con tendencia a aumentar.

Las Demás causas que aparecen dentro de las tres primeras causa de mortalidad, en subcausas aparece las Enfermedades crónicas de las vías respiratorias inferiores como primera causa en la población masculina con una tasa de 35,94 por 100.000 habitantes y en la población femenina la misma causa con una tasa de 30,47 por 100.000 habitantes.

En la población infantil, en el 2015, las principales causas de mortalidad son Ciertas afecciones en el periodo perinatal y las malformaciones congénitas, deformidades y anomalías cromosómicas con tendencia a aumentar.

En cuanto tasa de mortalidad por EDA en menores de 5 años, tasa de mortalidad por IRA en menores de 5 años y tasa de mortalidad por desnutrición, no presentaron indicadores para el 2015, en



## Alcaldía de La Plata

### SECRETARIA DE DESARROLLO

comparación a la razón de mortalidad materna que registra una tasa de 19,40 superior a la del departamento y con tendencia a aumentar.

## **2.2 Análisis de la morbilidad**

Se realizará un análisis de la morbilidad agrupada, los eventos de alto costo, los eventos precursores y los eventos de notificación obligatoria, las fuentes información corresponde a los Registros Individuales de Prestación de Servicios – RIPS, bases de dato de alto costo, del Sistema de Vigilancia de la Salud Pública – SIVIGILA, y otra información que contribuya al análisis de la morbilidad en su territorio.

### **2.2.1 Distribución porcentual de las principales causas de morbilidad**

Para estimar las principales causas de morbilidad atendida se va utilizar la lista del estudio mundial de carga de la enfermedad agrupa los códigos CIE10 modificada por el MSPS, que permite analizar las siguientes categorías de causas: condiciones transmisibles y nutricionales; condiciones maternas perinatales; enfermedades no transmisibles; lesiones, donde además de las lesiones intencionales y no intencionales se incluirá todo lo relacionado con los traumatismos, envenenamientos y algunas otras consecuencias de las causas externas; condiciones mal clasificadas.

### **Morbilidad atendida**

Análisis descriptivo de las frecuencias relativas de las principales causas de morbilidad en el ámbito departamental, distrital y municipal por ciclo vital y sexo utilizando la lista adaptada por la Guía ASIS del MSPS, la fuente información a utilizar corresponde a los RIPS.

### **Población total**

En la población total en el curso de vida de la primera infancia la principal causa de morbilidad son *las condiciones transmisibles y nutricionales* con un 42,31% de proporción para el año 2016 con respecto a toda la consulta de este grupo de edad, se observa un aumento en 6,80 de puntos con respecto al año 2015. Le sigue en proporción *las enfermedades no transmisibles* con 36,03% para el año 2016, este grupo tiene tendencia a disminuir con -3,88 puntos entre 2016 a 2015. Le siguen por orden de proporción de mayor a menor como causas de consulta en este grupo de edad, *las condiciones mal clasificadas* en porcentaje de 14,15%.

En la población del curso de vida de la infancia la principal causa de consulta son *las enfermedades no transmisibles* en un 43,55% de proporción para el año 2016 con respecto a toda la consulta de este grupo de edad, se observa una disminución con -9,47 de cambio porcentual en la diferencia de la proporción entre 2016 a 2015.



## Alcaldía de La Plata

### SECRETARIA DE DESARROLLO

Le sigue en proporción *condiciones transmisibles y nutricionales* con 30,43% en proporción para el año 2016, este grupo tienen tendencia a aumentar con 9,63 puntos de cambio porcentual en la diferencia de la proporción entre 2016 a 2015. Le siguen por orden de proporción de mayor a menor como causas de consulta en este grupo de edad, *las condiciones mal clasificadas* con una proporción de 18,31%.

En la población del curso de vida de la adolescencia la principal causa de consulta son *las enfermedades no transmisibles* con un 48,85% de proporción para el 2016 con respecto a toda la consulta de este grupo de edad, se observa una disminución de -0,27 de cambio porcentual en la diferencia de la proporción entre 2016 a 2015. Le sigue en proporción *las Condiciones mal clasificadas* con 19,92% en proporción para el 2016, este grupo tiene tendencia a aumentar en 0,22 de cambio porcentual en la diferencia de la proporción entre 2016 a 2015. En tercer lugar, por orden de proporción de mayor a menor como causas de consulta en este grupo de edad, *las Condiciones transmisibles y nutricionales* 17,04% para el año 2016.

En la población del curso de vida de la juventud la principal causa de consulta son *las enfermedades no transmisibles* con un 49,73% de proporción para el año 2016 con respecto a toda la consulta de este grupo de edad, se observa una disminución de -1,63 de cambio porcentual en la diferencia de la proporción entre 2016 a 2015. Le sigue en proporción *Condiciones mal clasificadas* con 17,95% de proporción en el 2016, este grupo tienen tendencia a disminuir en -0,64 de cambio porcentual en la diferencia de la proporción entre 2016 a 2015. Le siguen por orden de proporción de mayor a menor como causas de consulta en este grupo de edad, *las Condiciones transmisibles y nutricionales* 14,10%

En la población del curso de vida de la Adultez la principal causa de consulta son *las enfermedades no transmisibles* con un 66,73% de proporción para el 2016 con respecto a toda la consulta de este grupo de edad, se observa una disminución de -1,17 de cambio porcentual en la diferencia de la proporción entre 2016 a 2015. Le sigue en proporción *las condiciones mal clasificadas* con un porcentaje 13,98% en proporción en el 2016, este grupo tiene ligera tendencia a disminuir con -0,81 de cambio porcentual en la diferencia de la proporción entre 2016 a 2015. En tercer lugar, por orden de proporción de mayor a menor como causas de consulta en este grupo de edad, *las Condiciones transmisibles y nutricionales* con 11,05%

En la población del curso de vida de las personas mayores de 60 años, la principal causa de consulta son *las enfermedades no transmisibles* con un 78,51% de proporción para el 2016 con respecto a toda la consulta de este grupo de edad, se observa un aumento de 2,76 puntos de cambio porcentual en la diferencia de la proporción entre 2016 a 2015. En segundo lugar, están *las Condiciones mal clasificadas* con una proporción de 10,62% para el 2016 y en tercer lugar por orden de proporción de mayor a menor como causas de consulta en este grupo de edad, *las enfermedades transmisibles y nutricionales* con 6,85%.



## Alcaldía de La Plata

### SECRETARIA DE DESARROLLO

**Tabla 47. Principales causas de morbilidad población total, del municipio de La Plata (Huila) año 2009 – 2015**

		Total								
Ciclo vital	Gran causa de morbilidad	2009	2010	2011	2012	2013	2014	2015	2016	Δ pp 2016-5
Primera infancia (0 - 5años)	Condiciones transmisibles y nutricionales	51,17	42,74	42,49	42,22	38,45	38,39	35,51	42,31	6,80
	Condiciones perinatales	0,96	1,31	3,65	1,73	2,47	3,19	4,24	2,79	-1,44
	Enfermedades no transmisibles	30,60	37,82	29,45	27,36	31,21	39,11	39,91	36,03	-3,88
	Lesiones	2,81	3,17	4,82	6,05	4,96	4,96	5,80	4,72	-1,07
	Condiciones mal clasificadas	14,45	14,95	19,59	22,64	22,91	14,36	14,55	14,15	-0,40
Infancia (6 - 11 años)	Condiciones transmisibles y nutricionales	34,29	22,90	24,23	23,22	20,51	20,82	20,81	30,43	9,63
	Condiciones maternas	0,00	0,08	0,06	0,00	0,02	0,03	0,28	0,68	0,40
	Enfermedades no transmisibles	47,25	60,10	50,05	48,58	50,30	55,68	53,01	43,55	-9,47
	Lesiones	4,54	4,06	7,89	8,65	6,58	7,88	8,32	7,02	-1,30
	Condiciones mal clasificadas	13,91	12,87	17,77	19,55	22,59	15,59	17,58	18,31	0,74
Adolescencia (12 -18 años)	Condiciones transmisibles y nutricionales	25,37	17,20	15,94	13,38	11,91	13,28	14,07	17,04	2,98
	Condiciones maternas	2,05	1,57	2,21	4,97	3,71	7,56	6,70	5,51	-1,18
	Enfermedades no transmisibles	52,18	59,05	52,62	51,58	51,04	53,96	49,12	48,85	-0,27
	Lesiones	4,06	5,63	8,17	7,11	7,94	7,31	10,41	8,67	-1,74
	Condiciones mal clasificadas	16,34	16,56	21,06	22,96	25,40	17,89	19,70	19,92	0,22
Juventud (14 - 26 años)	Condiciones transmisibles y nutricionales	17,17	12,25	11,13	10,89	9,86	11,74	10,99	14,10	3,11
	Condiciones maternas	5,53	3,71	4,36	7,57	6,20	9,72	10,03	9,87	-0,16
	Enfermedades no transmisibles	58,95	63,07	57,32	54,68	51,69	54,09	51,36	49,73	-1,63
	Lesiones	3,59	5,58	7,88	6,49	6,88	8,00	9,03	8,35	-0,68
	Condiciones mal clasificadas	14,75	15,39	19,31	20,38	25,36	16,46	18,60	17,95	-0,64
Adultez (27 - 59 años)	Condiciones transmisibles y nutricionales	12,43	9,91	8,08	8,49	8,43	9,50	8,95	11,05	2,10
	Condiciones maternas	1,35	0,74	1,06	1,87	1,72	2,32	2,56	2,25	-0,31
	Enfermedades no transmisibles	72,14	72,35	70,53	69,35	68,66	69,62	67,90	66,73	-1,17
	Lesiones	3,18	3,78	5,53	4,44	4,78	5,70	5,80	6,00	0,20
	Condiciones mal clasificadas	10,90	13,23	14,81	15,84	16,41	12,87	14,79	13,98	-0,81
Persona mayor (Mayores de 60 años)	Condiciones transmisibles y nutricionales	8,53	6,50	5,00	5,41	5,58	6,19	6,31	6,85	0,54
	Condiciones maternas	0,00	0,00	0,02	0,00	0,00	0,00	0,01	0,00	-0,01
	Enfermedades no transmisibles	79,30	80,80	82,03	79,54	80,42	80,46	75,75	78,51	2,76
	Lesiones	2,87	2,49	2,80	2,83	2,84	3,08	3,35	4,03	0,68
	Condiciones mal clasificadas	9,31	10,22	10,16	12,22	11,15	10,27	14,59	10,62	-3,97

FUENTE: BODEGA DE DATOS DE SISPRO (SGD)



## Alcaldía de La Plata

### SECRETARIA DE DESARROLLO

#### **Distribución porcentual de las principales causas de morbilidad en mujeres**

En la población femenina en el curso de vida de la primera infancia la principal causa de consulta son *las condiciones transmisibles y nutricionales* con 51,17% para el año 2016 con respecto a toda la consulta de este grupo de edad, se observa un aumento de 10,30 de cambio porcentual en la diferencia de la proporción entre 2016 a 2015. Le sigue en proporción en el año 2016, *las enfermedades no transmisibles* 30,60% este grupo tiene tendencia a disminuir con -4,90 puntos de cambio porcentual en la diferencia de la proporción entre 2016 a 2015. Le siguen por orden de proporción de mayor a menor como causas de consulta en este grupo de edad, *las condiciones mal clasificadas* con 14,45%.

En la población femenina del curso de vida de la infancia la principal causa de consulta son *las enfermedades no transmisibles* con un 45,02% de proporción para el año 2016 con respecto a toda la consulta de este grupo de edad, se observa una disminución con -10,75 de cambio porcentual en la diferencia de la proporción entre 2016 a 2015. Como segunda causa de morbilidad en proporción con 29,75% en el año 2016, *las Condiciones transmisibles y nutricionales* este grupo tienen tendencia a aumentar con 8,99 puntos de cambio porcentual en la diferencia de la proporción entre 2016 a 2015. Seguidamente por orden de proporción de mayor a menor como causas de consulta en este grupo de edad, *las condiciones mal clasificadas* con 19,39%.

En el curso de vida de la adolescencia la principal causa de consulta son *las enfermedades no transmisibles* con 48,82% de proporción para el 2016 con respecto a toda la consulta de este grupo de edad, se observa una disminución de -1,44 de cambio porcentual en la diferencia de la proporción entre 2016 a 2015. Le sigue en proporción *las Condiciones mal clasificadas* con 10,66% de proporción para el año 2016, este grupo tiene tendencia a aumentar en 0,35 de cambio porcentual en la diferencia de la proporción entre 2016 a 2015. Seguidamente por orden de proporción de mayor a menor como causas de consulta en este grupo de edad, *las condiciones transmisibles y nutricionales* con una proporción de 16,33% para el año 2016.

En el curso de vida de la juventud la primera causa de la morbilidad son *las enfermedades no transmisibles* con un registro de 48,40% para el 2016 y una diferencia de -3,44 puntos entre 2016 y 2015. Como segunda causa se registra *las Condiciones mal clasificadas* con 19,53% y una ligera disminución de -0,07 puntos para el 2016 en comparación al 2015. Como tercera causa aparecen *las Condiciones maternas* con una proporción de 14,74%.

En la Adultez la principal causa de consulta son *las enfermedades no transmisibles* con un 69,09% de proporción para el año 2016 con respecto a toda la consulta de este grupo de edad, se observa una disminución de -1,21 de cambio porcentual en la diferencia de la proporción entre 2016 a 2015. Le sigue en proporción *las condiciones mal clasificadas* con 14,26% para el 2016, este grupo tiene



## Alcaldía de La Plata

### SECRETARIA DE DESARROLLO

tendencia a disminuir en -0,46 de cambio porcentual en la diferencia de la proporción entre 2016 a 2015. Seguidamente por orden de proporción de mayor a menor como causas de consulta en este grupo de edad, *las Condiciones transmisibles y nutricionales* con una proporción de 10,69%.

En la población femenina del curso de vida de las personas mayores de 60 años, la principal causa de consulta son *las enfermedades no transmisibles* con un 80,09% de proporción para el año 2016 con respecto a toda la consulta de este grupo de edad, se observa un aumento de 1,64 puntos de cambio porcentual en la diferencia de la proporción entre 2016 a 2015. Como segunda causa están *las Condiciones mal clasificadas* con 9,21% de proporción en el periodo de observación, este grupo tiene tendencia a disminuir con -3,88 de cambio porcentual en la diferencia de la proporción entre 2016 a 2015. Seguidamente por orden de proporción de mayor a menor como causas de consulta en este grupo de edad, las enfermedades *transmisibles y nutricionales* con 6,89%.



## Alcaldía de La Plata

### SECRETARIA DE DESARROLLO

**Tabla 48. Principales causas de morbilidad mujeres, municipio de La Plata Huila 2009 – 2016**

Ciclo vital	Gran causa de morbilidad	Mujeres								Δ pp 2016-5
		2009	2010	2011	2012	2013	2014	2015	2016	
Primera infancia (0 - 5años)	Condiciones transmisibles y nutricionales	51,59	41,99	42,43	40,21	36,19	40,87	40,87	51,17	10,30
	Condiciones perinatales	1,03	1,40	2,78	1,68	1,66	2,14	2,14	0,96	-1,17
	Enfermedades no transmisibles	30,03	39,03	30,86	29,03	33,40	35,50	35,50	30,60	-4,90
	Lesiones	2,59	3,00	3,53	5,67	4,69	4,24	4,24	2,81	-1,42
	Condiciones mal clasificadas	14,76	14,58	20,40	23,42	24,05	17,26	17,26	14,45	-2,81
Infancia (6 - 11 años)	Condiciones transmisibles y nutricionales	36,99	23,71	25,74	23,22	19,94	21,55	20,76	29,75	8,99
	Condiciones maternas	0,00	0,14	0,13	0,00	0,04	0,06	0,34	0,92	0,58
	Enfermedades no transmisibles	46,17	60,36	51,22	49,39	52,12	55,91	55,77	45,02	-10,75
	Lesiones	2,35	2,88	5,82	5,51	5,29	6,64	5,46	4,91	-0,55
	Condiciones mal clasificadas	14,49	12,90	17,09	21,89	22,61	15,84	17,67	19,39	1,52
Adolescencia (12 - 18 años)	Condiciones transmisibles y nutricionales	22,28	15,74	15,13	12,10	10,06	12,22	12,47	16,33	3,85
	Condiciones maternas	3,46	2,67	3,63	8,27	5,96	12,10	11,10	9,07	-2,03
	Enfermedades no transmisibles	55,85	60,61	56,01	53,85	51,60	53,15	50,26	48,82	-1,44
	Lesiones	2,43	3,56	4,25	3,43	5,14	4,06	5,85	5,12	-0,73
	Condiciones mal clasificadas	16,19	17,42	20,98	22,36	27,24	18,48	20,31	20,66	0,35
Juventud (14 - 26 años)	Condiciones transmisibles y nutricionales	14,35	11,07	9,72	9,97	8,58	10,61	9,39	13,09	3,70
	Condiciones maternas	7,51	5,42	6,30	10,77	8,72	14,21	14,98	14,74	-0,24
	Enfermedades no transmisibles	61,45	65,11	60,77	56,53	51,35	53,72	51,84	48,40	-3,44
	Lesiones	1,91	2,80	3,61	2,79	3,79	3,93	4,19	4,24	0,05
	Condiciones mal clasificadas	14,78	15,61	19,61	19,95	27,55	17,54	19,60	19,53	-0,07
Adultez (27 - 59 años)	Condiciones transmisibles y nutricionales	11,95	9,37	8,01	7,78	7,90	8,41	8,45	10,69	2,24
	Condiciones maternas	1,85	1,05	1,56	2,73	2,54	3,49	3,81	3,19	-0,63
	Enfermedades no transmisibles	73,43	74,74	72,93	70,95	69,68	71,16	70,30	69,09	-1,21
	Lesiones	1,82	1,61	2,38	2,15	2,52	3,40	2,72	2,78	0,06
	Condiciones mal clasificadas	10,96	13,23	15,11	16,40	17,37	13,53	14,72	14,26	-0,46
Persona mayor (Mayores de 60 años)	Condiciones transmisibles y nutricionales	8,26	6,81	4,98	5,95	5,69	6,28	5,96	6,89	0,93
	Condiciones maternas	0,00	0,00	0,03	0,00	0,00	0,00	0,01	0,00	-0,01
	Enfermedades no transmisibles	80,45	81,26	83,53	80,63	81,17	81,72	78,45	80,09	1,64
	Lesiones	2,36	2,06	2,29	2,35	2,23	2,38	2,49	3,81	1,32
	Condiciones mal clasificadas	8,93	9,86	9,17	11,08	10,91	9,62	13,09	9,21	-3,88

FUENTE: Bodega de Datos de SISPRO (SGD) – RIPS



Alcaldía de La Plata  
SECRETARIA DE DESARROLLO

**Distribución porcentual de las principales causas de morbilidad en hombres**

En la población masculina del curso de vida de la primera infancia la principal causa de consulta son *las condiciones transmisibles y nutricionales* con un 41,34% de proporción para el 2016 con respecto a toda la consulta de este grupo de edad, se observa un aumento de 5,96 de cambio porcentual en la diferencia de la proporción entre 2016 a 2015. Le sigue en proporción *las enfermedades no transmisibles* con 36,49% en proporción en el periodo de observación, este grupo tienen tendencia a disminuir con -1,57 puntos de cambio porcentual en la diferencia de la proporción entre 2016 a 2015. Seguidamente por orden de proporción de mayor a menor como causas de consulta en este grupo de edad, las condiciones mal clasificadas con 13,98%

En el curso de vida de la infancia la principal causa de consulta son *las enfermedades no transmisibles* con un 42,23% de proporción para el 2016 con respecto a toda la consulta de este grupo de edad, se observa una disminución de -8,10 de cambio porcentual en la diferencia de la proporción entre 2016 a 2015. Le sigue en proporción las *Condiciones transmisibles y nutricionales* con 31,04% de proporción en el 2016, este grupo tienen tendencia a aumentar con 10,19 puntos de cambio porcentual en la diferencia de la proporción entre 2016 a 2015. Seguidamente por orden de proporción de mayor a menor como causas de consulta en este grupo de edad, *las condiciones mal clasificadas* con una proporción de 17,35%

En la población masculina el curso de vida de la adolescencia la principal causa de consulta son *las enfermedades no transmisibles* con un 48,90% de proporción para el 2016 con respecto a toda la consulta de este grupo de edad, se observa un aumento de 1,50 cambio porcentual en la diferencia de la proporción entre 2016 a 2015. Le siguen por orden de proporción de mayor a menor como causas de consulta en este grupo de edad, *las Condiciones mal clasificadas* con un 18,77% en el año 2016, este grupo tienen tendencia a mantenerse. Seguidamente en proporción las *Condiciones transmisibles y nutricionales* con 18,15%.

En la juventud la principal causa de consulta son *las enfermedades no transmisibles* con un 52,42% de proporción para el año 2016 con respecto a toda la consulta de este grupo de edad, se observa un aumento de 2,94 de cambio porcentual en la diferencia de la proporción entre 2016 a 2015.

La segunda causa de morbilidad sean las *lesiones* con 16,68% de proporción en el 2016, este grupo tienen tendencia a disminuir con -2,11 de cambio porcentual en la diferencia de la proporción entre 2016 a 2015. Seguidamente por orden de proporción de mayor a menor como causas de consulta en este grupo de edad, *las Condiciones transmisibles y nutricionales* con 16,14%

En la población masculina del curso de vida de la Adultez la principal causa de consulta son *las enfermedades no transmisibles* con 61,03% de proporción para el 2016 con respecto a toda la consulta



## Alcaldía de La Plata

### SECRETARIA DE DESARROLLO

de este grupo de edad, se observa una disminución de -1,94 puntos porcentual en la diferencia de la proporción entre 2016 a 2015. Le sigue en proporción *lesiones* con 13,76% en proporción en el 2016, este grupo tienen tendencia a aumentar con 1,63 de cambio porcentual en la diferencia de la proporción entre 2016 a 2015. Le siguen por orden de proporción de mayor a menor como causas de consulta en este grupo de edad, *las Condiciones mal clasificadas* con 13,30%.

En el curso de vida de las personas mayores de 60 años, la principal causa de consulta son *las enfermedades no transmisibles* con un 76,36% de proporción para el año 2016 con respecto a toda la consulta de este grupo de edad, se observa un aumento de 4,14 puntos de cambio porcentual en la diferencia de la proporción entre 2016 a 2015. Como segunda causa en proporción *las Condiciones mal clasificadas* con 12,53% en proporción en el año 2016, este grupo tienen tendencia a disminuir con -4,01 de cambio porcentual en la diferencia de la proporción entre 2016 a 2015. Le siguen por orden de proporción de mayor a menor como causas de consulta en este grupo de edad, las condiciones *transmisibles y nutricionales* con 6,80%.



## Alcaldía de La Plata

### SECRETARIA DE DESARROLLO

Tabla 49. Principales causas de morbilidad hombres, municipio de La Plata Huila 2009 – 2016

		Hombres								
Ciclo vital	Gran causa de morbilidad	2009	2010	2011	2012	2013	2014	2015	2016	Δ pp 2016-5
Primera infancia (0 - 5años)	Condiciones transmisibles y nutricionales	50,80	43,39	42,54	44,11	40,36	38,23	35,38	41,34	5,96
	Condiciones perinatales	0,91	1,22	4,38	1,78	3,15	3,41	5,83	2,69	-3,13
	Enfermedades no transmisibles	31,10	36,77	28,26	25,79	29,35	38,37	38,06	38,49	-1,57
	Lesiones	3,00	3,32	5,90	6,41	5,19	5,46	6,28	5,49	-0,79
	Condiciones mal clasificadas	14,19	15,28	18,92	21,91	21,95	14,53	14,45	13,98	-0,46
Infancia (6 - 11 años)	Condiciones transmisibles y nutricionales	31,73	22,02	22,80	23,21	21,02	20,07	20,85	31,04	10,19
	Condiciones maternas	0,00	0,00	0,00	0,00	0,00	0,00	0,23	0,47	0,24
	Enfermedades no transmisibles	48,28	59,81	48,93	47,86	48,68	55,45	50,33	42,23	-8,10
	Lesiones	6,62	5,34	9,86	11,50	7,72	9,15	11,10	8,91	-2,19
	Condiciones mal clasificadas	13,37	12,83	18,41	17,43	22,58	15,34	17,48	17,35	-0,13
Adolescencia (12 - 18 años)	Condiciones transmisibles y nutricionales	29,89	19,28	17,14	15,25	14,97	14,97	16,48	18,15	1,67
	Condiciones maternas	0,00	0,00	0,11	0,17	0,00	0,36	0,03	0,00	-0,03
	Enfermedades no transmisibles	47,12	56,81	47,59	48,27	50,10	55,24	47,40	48,90	1,50
	Lesiones	6,44	8,60	13,96	12,48	12,57	12,48	17,31	14,18	-3,14
	Condiciones mal clasificadas	16,56	15,31	21,19	23,83	22,36	16,96	18,77	18,77	0,00
Juventud (14 - 26 años)	Condiciones transmisibles y nutricionales	24,92	14,80	14,26	13,02	13,00	14,08	14,23	16,14	1,91
	Condiciones maternas	0,11	0,00	0,07	0,12	0,03	0,40	0,02	0,00	-0,02
	Enfermedades no transmisibles	52,09	58,62	49,68	50,39	52,54	54,84	50,37	52,42	2,05
	Lesiones	8,21	11,65	17,35	15,11	14,42	16,45	18,79	16,68	-2,11
	Condiciones mal clasificadas	14,67	14,94	18,64	21,37	20,01	14,23	16,58	14,77	-1,82
Adultez (27 - 59 años)	Condiciones transmisibles y nutricionales	13,75	11,17	8,22	10,03	9,53	11,64	9,98	11,91	1,93
	Condiciones maternas	0,00	0,00	0,00	0,00	0,00	0,00	0,00	0,00	0,00
	Enfermedades no transmisibles	68,62	66,74	65,50	65,87	66,52	66,57	62,97	61,03	-1,94
	Lesiones	6,90	8,88	12,11	9,47	9,53	10,23	12,13	13,76	1,63
	Condiciones mal clasificadas	10,74	13,22	14,17	14,63	14,41	11,55	14,92	13,30	-1,62
Persona mayor (Mayores de 60 años)	Condiciones transmisibles y nutricionales	8,91	6,06	5,02	4,66	5,44	6,07	6,77	6,80	0,03
	Condiciones maternas	0,00	0,00	0,00	0,00	0,00	0,00	0,00	0,00	0,00
	Enfermedades no transmisibles	77,67	80,16	80,02	77,98	79,45	78,74	72,22	76,36	4,14
	Lesiones	3,58	3,07	3,48	3,52	3,64	4,03	4,47	4,31	-0,15
	Condiciones mal clasificadas	9,85	10,70	11,49	13,84	11,47	11,16	16,54	12,53	-4,01

FUENTE: Bodega de Datos de SISPRO (SGD) – RIPS



## Alcaldía de La Plata

### SECRETARIA DE DESARROLLO

#### 2.2.2 Morbilidad específica por subgrupo

Para el análisis de la morbilidad específica por subgrupo se utiliza la lista del estudio mundial de carga de la enfermedad que agrupa los códigos CIE10 modificada por el MSPS, se realiza estimación de cambios en las proporcionales durante el periodo 2009 a 2016.

#### **Población total**

##### **Condiciones transmisibles y nutricionales**

En las condiciones transmisibles y nutricionales para el año 2016, se encuentra como primera causa de morbilidad en la población total las enfermedades infecciosas y parasitarias con 56,30% con tendencia a disminuir en -2,86 puntos, seguida de las infecciones respiratorias 39,59% con tendencia a aumentar en 1,64 puntos.

##### **Condiciones materno perinatales**

En cuanto a morbilidad de eventos perinatales de la población total para el año 2016, son las condiciones maternas la principal causa con una frecuencia de 88,68% con tendencia a aumentar en 2,22 puntos. La segunda causa son las condiciones derivadas durante el periodo perinatal 11,32% con tendencia a disminuir en -2,22 puntos.

##### **Enfermedades no transmisibles**

En el municipio de La Plata para el año 2016 la principal causa de morbilidad en la población total en el subgrupo de enfermedades no transmisibles está las enfermedades genitourinarias con 19,47% de frecuencia con tendencia a aumentar en 1,56 puntos, la segunda causa las enfermedades cardiovasculares en 13,00% con tendencia a aumentar en 1,28 puntos. La tercera causa son las enfermedades musculoesqueléticas con un registro de 11,34% con tendencia a disminuir con relación al 2015 en -0,18 puntos. La cuarta causa son las condiciones orales con 10,60% con tendencia a disminuir en -7,61 y las enfermedades digestivas, 8,13% como quinta causa de morbilidad.

##### **Lesiones**

Las lesiones como causa de morbilidad se agrupan en lesiones no intencionales, lesiones intencionales, lesiones de intencionalidad indeterminada y traumatismos, envenenamientos u algunas otras consecuencias de causas externas. Para la población total durante el año 2016, la principal causa de morbilidad de las lesiones son los Traumatismos, envenenamientos o algunas otras consecuencias de causas externas con una proporción de 90,79% con tendencia a disminuir en -0,40. Como segunda causa están las lesiones no intencionales con 7,26% con tendencia a disminuir en -0,52 puntos y la tercera causa son las lesiones intencionales en 1,75%.



## Alcaldía de La Plata

### SECRETARIA DE DESARROLLO

**Tabla 50. Morbilidad específica en la población total en el municipio de La Plata Huila 2009 – 2016**

Grandes causas de morbilidad	Subgrupos de causa de morbilidad	Total								
		2009	2010	2011	2012	2013	2014	2015	2016	Δ pp 2016-5
Condiciones transmisibles y nutricionales (A00-B99, G00-G04, N70-N73, J00-J06, J10-J18, J20-J22, H65-H66, E00-E02, E40-E46, E50, D50-D53, D64.9, E51-E64)	Enfermedades infecciosas y parasitarias (A00-B99, G00, G03-G04, N70-N73)	48,22	53,85	50,84	52,35	53,16	55,48	59,16	56,30	-2,86
	Infecciones respiratorias (J00-J06, J10-J18, J20-J22, H65-H66)	48,86	43,64	45,94	43,98	43,44	41,38	37,95	39,59	1,64
	Deficiencias nutricionales (E00-E02, E40-E46, E50, D50-D53, D64.9, E51-E64))	2,93	2,51	3,22	3,67	3,39	3,15	2,89	4,11	1,22
Condiciones maternas perinatales (O00-O99, P00-P96)	Condiciones maternas (O00-O99)	91,48	85,00	79,57	92,86	87,24	86,48	86,46	88,68	2,22
	Condiciones derivadas durante el periodo perinatal (P00-P96)	8,52	15,00	20,43	7,14	12,76	13,52	13,54	11,32	-2,22
Enfermedades no transmisibles (C00-C97, D00-D48, D55-D64 (menos D64.9), D65-D89, E03-E07, E10-E16, E20-E34, E65-E88, F01-F99, G06-G98, H00-H61, H68-H93, I00-I99, J30-J98, K00-K92, N00-N64, N75-N98, L00-L98, M00-M99, Q00-Q99)	Neoplasias malignas (C00-C97)	1,01	0,89	1,27	1,13	1,95	1,50	1,32	1,60	0,29
	Otras neoplasias (D00-D48)	0,47	0,67	1,14	1,49	1,24	1,58	1,44	1,53	0,08
	Diabetes mellitus (E10-E14)	1,76	1,86	2,88	2,59	2,52	2,35	2,17	2,60	0,44
	Desórdenes endocrinos (D55-D64 excepto D64.9, D65-D89, E03-E07, E15-E16, E20-E34, E65-E88)	4,03	3,69	4,82	5,28	4,91	4,92	4,41	5,36	0,95
	Condiciones neuropsiquiátricas (F01-F99, G06-G98)	4,40	4,81	5,38	4,86	4,89	5,47	5,78	7,30	1,52
	Enfermedades de los órganos de los sentidos (H00-H61, H68-H93)	6,08	5,67	6,84	6,06	7,90	8,04	6,95	7,97	1,01
	Enfermedades cardiovasculares (I00-I99)	13,49	11,50	16,56	14,38	13,44	11,98	11,72	13,00	1,28
	Enfermedades respiratorias (J30-J98)	4,20	3,54	5,02	4,82	4,03	3,99	4,14	4,37	0,24
	Enfermedades digestivas (K20-K92)	6,70	6,30	7,78	7,74	8,13	7,84	7,73	8,13	0,40
	Enfermedades genitourinarias (N00-N64, N75-N98)	19,35	14,25	15,86	16,28	15,04	16,06	17,91	19,47	1,56
	Enfermedades de la piel (L00-L98)	6,11	5,83	5,67	5,28	4,86	5,69	5,04	5,13	0,09
	Enfermedades musculoesqueléticas (M00-M99)	11,03	9,32	9,66	10,17	10,78	11,43	11,52	11,34	-0,18
	Anomalías congénitas (Q00-Q99)	0,53	0,50	0,54	0,60	1,33	1,07	1,67	1,60	-0,07
	Condiciones orales (K00-K14)	20,84	31,17	16,58	19,34	18,96	18,07	18,21	10,60	-7,61
Lesiones (V01-Y89, S00-T98)	Lesiones no intencionales (V01-X59, Y40-Y86, Y88, Y89)	1,64	2,04	2,34	2,90	3,31	5,89	7,78	7,26	-0,52
	Lesiones intencionales (X60-Y09, Y35-Y36, Y870, Y871)	0,87	0,41	0,28	0,25	4,87	0,75	0,77	1,75	0,98
	Lesiones de intencionalidad indeterminada (Y10-Y34, Y872)	0,05	0,00	0,06	0,02	0,00	0,18	0,26	0,20	-0,05
	Traumatismos, envenenamientos u algunas otras consecuencias de causas externas (S00-T98)	97,44	97,56	97,32	96,83	91,82	93,18	91,19	90,79	-0,40
Signos y síntomas mal definidos (R00-R99)		100,00	100,00	100,00	100,00	100,00	100,00	100,00	100,00	0,00

FUENTE: Bodega de Datos de SISPRO (SGD) – RIPS



**Alcaldía de La Plata**  
**SECRETARIA DE DESARROLLO**

**Población masculina**

**Condiciones transmisibles y nutricionales**

En las condiciones transmisibles y nutricionales para el año 2016, se encuentra como primera causa de morbilidad en la población masculina las enfermedades infecciosas y parasitarias con 53,59% con tendencia a disminuir en -3,64 puntos, seguida de las infecciones respiratorias 42,11% con tendencia a aumentar en 1,84 puntos.

**Condiciones materno perinatales**

En cuanto a morbilidad de eventos perinatales de la población masculina para el año 2016, son las condiciones derivadas durante el periodo perinatal la principal causa con una frecuencia de 100% con tendencia a aumentar en 0,71 puntos.

**Enfermedades no transmisibles**

En el municipio de La Plata para el año 2016 la principal causa de morbilidad en la población masculina en el subgrupo de enfermedades no transmisibles está las enfermedades genitourinarias con 13,55% de frecuencia con tendencia a aumentar en 2,43 puntos, la segunda causa las condiciones orales en 12,75% con tendencia a disminuir en -8,69 puntos. La tercera causa son las enfermedades cardiovasculares con un registro de 11,98% con tendencia a aumentar con relación al 2015 en 0,13 puntos. La cuarta causa son las enfermedades musculoesqueléticas con 11,58% con tendencia a disminuir en -0,71 y las enfermedades neuropsiquiátricas, 9,55% como quinta causa de morbilidad.

**Lesiones**

Las lesiones como causa de morbilidad se agrupan en lesiones no intencionales, lesiones intencionales, lesiones de intencionalidad indeterminada y traumatismos, envenenamientos u algunas otras consecuencias de causas externas. Para la población masculina durante el año 2016, la principal causa de morbilidad de las lesiones son los Traumatismos, envenenamientos o algunas otras consecuencias de causas externas con una proporción de 92,23% con tendencia a disminuir en -0,67. Como segunda causa están las lesiones no intencionales con 6,26% con tendencia a disminuir en -0,12 puntos y la tercera causa son las lesiones intencionales en 1,47%.



## Alcaldía de La Plata

### SECRETARIA DE DESARROLLO

**Tabla 51. Morbilidad específica en la población masculina en el municipio de La Plata Huila 2009 – 2016**

Grandes causas de morbilidad	Subgrupos de causa de morbilidad	Hombres								
		2009	2010	2011	2012	2013	2014	2015	2016	Δ pp 2016-5
Condiciones transmisibles y nutricionales (A00-B99, G00-G04, N70-N73, J00-J06, J10-J18, J20-J22, H65-H66, E00-E02, E40-E46, E50, D50-D53, D64.9, E51-E64)	Enfermedades infecciosas y parasitarias (A00-B99, G00, G03-G04, N70-N73)	48,54	52,88	50,99	53,16	50,86	54,42	57,24	53,59	-3,64
	Infecciones respiratorias (J00-J06, J10-J18, J20-J22, H65-H66)	48,99	44,90	46,88	44,06	46,18	42,65	40,28	42,11	1,84
	Deficiencias nutricionales (E00-E02, E40-E46, E50, D50-D53, D64.9, E51-E64)	2,47	2,22	2,14	2,79	2,97	2,93	2,49	4,29	1,80
Condiciones maternas perinatales (O00-O99, P00-P96)	Condiciones maternas (O00-O99)	7,14	0,00	3,28	12,05	0,78	11,29	0,71	0,00	-0,71
	Condiciones derivadas durante el periodo perinatal (P00-P96)	92,86	100,00	96,72	87,95	99,22	88,71	99,29	100,00	0,71
Enfermedades no transmisibles (C00-C97, D00-D48, D65-D64 (menos D64.9), D65-D89, E03-E07, E10-E16, E20-E34, E65-E88, F01-F99, G06-G98, H00-H61, H68-H93, I00-I99, J30-J98, K00-K92, N00-N64, N75-N98, L00-L98, M00-M99, Q00-Q99)	Neoplasias malignas (C00-C97)	1,00	0,97	1,61	1,16	2,78	1,94	1,55	2,08	0,53
	Otras neoplasias (D00-D48)	0,49	0,52	0,66	1,02	1,11	0,98	1,07	1,02	-0,05
	Diabetes mellitus (E10-E14)	1,48	1,69	2,91	2,29	2,26	2,11	1,73	2,38	0,65
	Desórdenes endocrinos (D55-D64 excepto D64.9, D65-D89, E03-E07, E15-E16, E20-E34, E65-E88)	4,08	3,26	4,69	4,40	4,22	4,38	3,38	3,79	0,41
	Condiciones neuropsiquiátricas (F01-F99, G06-G98)	5,43	5,39	5,18	5,34	5,62	6,15	7,00	9,55	2,55
	Enfermedades de los órganos de los sentidos (H00-H61, H68-H93)	7,82	6,64	8,07	7,38	8,86	8,83	7,78	8,70	0,92
	Enfermedades cardiovasculares (I00-I99)	13,17	11,84	18,18	15,31	13,72	12,44	11,84	11,98	0,13
	Enfermedades respiratorias (J30-J98)	6,01	4,80	7,06	6,47	5,54	5,02	5,35	5,87	0,52
	Enfermedades digestivas (K00-K92)	6,68	6,01	7,47	7,52	7,26	7,60	7,41	8,30	0,89
	Enfermedades genitourinarias (N00-N64, N75-N98)	7,27	5,56	7,75	7,62	8,61	8,56	11,13	13,55	2,43
	Enfermedades de la piel (L00-L98)	7,41	6,46	6,53	6,59	5,91	6,88	6,54	6,39	-0,15
	Enfermedades musculoesqueléticas (M00-M99)	12,55	10,35	10,35	11,39	11,10	12,37	12,30	11,58	-0,71
	Anomalías congénitas (Q00-Q99)	0,70	0,55	0,59	0,69	0,81	1,23	1,48	2,06	0,57
	Condiciones orales (K00-K14)	25,91	35,96	18,95	22,83	22,21	21,50	21,44	12,75	-8,69
Lesiones (V01-Y89, S00-T98)	Lesiones no intencionales (V01-Y59, Y40-Y66, Y88, Y89)	1,60	1,26	1,64	2,34	2,98	5,63	6,38	6,26	-0,12
	Lesiones intencionales (Y60-Y09, Y35-Y36, Y870, Y871)	0,56	0,42	0,18	0,31	0,26	0,57	0,61	1,47	0,86
	Lesiones de intencionalidad indeterminada (Y10-Y34, Y872)	0,00	0,00	0,00	0,00	0,00	0,21	0,11	0,05	-0,07
	Traumatismos, envenenamientos u algunas otras consecuencias de causas externas (S00-T98)	97,84	98,32	98,18	97,35	96,76	93,59	92,89	92,23	-0,67
Signos y síntomas mal definidos (R00-R99)		100,00	100,00	100,00	100,00	100,00	100,00	100,00	100,00	0,00

FUENTE: Bodega de Datos de SISPRO (SGD) – RIPS



**Alcaldía de La Plata**  
**SECRETARIA DE DESARROLLO**

**Población femenina**

**Condiciones transmisibles y nutricionales**

En las condiciones transmisibles y nutricionales para el año 2016, se encuentra como primera causa de morbilidad en la población femenina las enfermedades infecciosas y parasitarias con 58,40% con tendencia a disminuir en -2,37 puntos, seguida de las infecciones respiratorias 37,64% con tendencia a aumentar en 1,63 puntos.

**Condiciones materno perinatales**

En cuanto a morbilidad de eventos perinatales de la población femenina para el año 2016, son las condiciones maternas la principal causa con una frecuencia de 93,70% con tendencia a disminuir en -1,26 puntos. Como segunda causa se registra las condiciones derivadas durante el periodo perinatal con 6,30%.

**Enfermedades no transmisibles**

En el municipio de La Plata para el año 2016 la principal causa de morbilidad en la población femenina en el subgrupo de enfermedades no transmisibles está las enfermedades genitourinarias con 22,78% de frecuencia con tendencia a aumentar en 1,02 puntos, la segunda causa las enfermedades cardiovasculares en 13,58% con tendencia a aumentar en 1,93 puntos. La tercera causa son las enfermedades musculoesqueléticas con un registro de 11,20% con tendencia a aumentar con relación al 2015 en 0,13 puntos. La cuarta causa son las condiciones orales con 9,40% con tendencia a disminuir en -0,98 y las enfermedades digestivas, 8,03% como quinta causa de morbilidad.

**Lesiones**

Las lesiones como causa de morbilidad se agrupan en lesiones no intencionales, lesiones intencionales, lesiones de intencionalidad indeterminada y traumatismos, envenenamientos u algunas otras consecuencias de causas externas. Para la población femenina durante el año 2016, la principal causa de morbilidad de las lesiones son los Traumatismos, envenenamientos o algunas otras consecuencias de causas externas con una proporción de 88,31% con tendencia a aumentar en 0,44. Como segunda causa están las lesiones no intencionales con 8,98% con tendencia a disminuir en -1,52 puntos y la tercera causa son las lesiones intencionales en 1,23%.



## Alcaldía de La Plata

### SECRETARÍA DE DESARROLLO

**Tabla 52. Morbilidad específica en la población femenina en el municipio de La Plata Huila 2009 – 2016**

Grandes causas de morbilidad	Subgrupos de causa de morbilidad	Mujeres								
		2009	2010	2011	2012	2013	2014	2015	2016	Δ pp 2016-5
Condiciones transmisibles y nutricionales (A00-B99, G00-G04, N70-N73, J00-J06, J10-J18, J20-J22, H65-H66, E00-E02, E40-E46, E50, D50-D53, D64.9, E51-E64)	Enfermedades infecciosas y parasitarias (A00-B99, G00, G03-G04, N70-N73)	47,96	54,61	50,72	51,70	55,17	56,35	60,77	58,40	-2,37
	Infecciones respiratorias (J00-J06, J10-J18, J20-J22, H65-H66)	48,75	42,65	45,22	43,92	41,07	40,32	36,01	37,64	1,63
	Deficiencias nutricionales (E00-E02, E40-E46, E50, D50-D53, D64.9, E51-E64))	3,29	2,74	4,06	4,38	3,76	3,33	3,22	3,97	0,75
Condiciones maternas perinatales (O00-O99, P00-P96)	Condiciones maternas (O00-O99)	95,01	90,78	91,02	96,01	94,30	91,64	94,96	93,70	-1,26
	Condiciones derivadas durante el periodo perinatal (P00-P96)	4,99	9,22	8,98	3,99	5,70	8,36	5,04	6,30	1,26
Enfermedades no transmisibles (C00-C97, D00-D48, D55-D64 (menos D64.9), D65-D89, E03-E07, E10-E16, E20-E34, E65-E88, F01-F99, G06-G98, H00-H61, H68-H93, I00-I99, J30-J98, K00-K92, N00-N64, N75-N98, L00-L98, M00-M99, Q00-Q99)	Neoplasias malignas (C00-C97)	1,02	0,85	1,10	1,12	1,49	1,24	1,19	1,34	0,15
	Otras neoplasias (D00-D48)	0,46	0,74	1,39	1,74	1,31	1,94	1,66	1,81	0,15
	Diabetes mellitus (E10-E14)	1,90	1,95	2,86	2,74	2,67	2,50	2,41	2,72	0,31
	Desórdenes endocrinos (D55-D64 excepto D64.9, D65-D89, E03-E07, E15-E16, E20-E34, E65-E88)	4,01	3,92	4,89	5,74	5,30	5,24	4,99	6,23	1,24
	Condiciones neuropsiquiátricas (F01-F99, G06-G98)	3,89	4,50	5,48	4,61	4,47	5,07	5,08	6,05	0,96
	Enfermedades de los órganos de los sentidos (H00-H61, H68-H93)	5,22	5,15	6,18	5,36	7,36	7,57	6,48	7,56	1,07
	Enfermedades cardiovasculares (I00-I99)	13,65	11,31	15,71	13,88	13,28	11,72	11,65	13,58	1,93
	Enfermedades respiratorias (J30-J98)	3,31	2,86	3,94	3,95	3,18	3,38	3,44	3,53	0,09
	Enfermedades digestivas (K20-K92)	6,71	6,46	7,95	7,85	8,63	7,98	7,90	8,03	0,13
	Enfermedades genitourinarias (N00-N64, N75-N98)	25,30	18,90	20,17	20,85	18,70	20,49	21,76	22,78	1,02
	Enfermedades de la piel (L00-L98)	5,46	5,49	5,21	4,59	4,27	4,98	4,18	4,43	0,24
	Enfermedades musculoesqueléticas (M00-M99)	10,28	8,77	9,29	9,53	10,60	10,88	11,07	11,20	0,13
	Anomalías congénitas (Q00-Q99)	0,44	0,48	0,51	0,55	1,63	0,97	1,78	1,34	-0,44
	Condiciones orales (K00-K14)	18,34	28,62	15,32	17,49	17,11	16,04	16,38	9,40	-6,98
Lesiones (V01-Y89, S00-T98)	Lesiones no intencionales (V01-X59, Y40-Y86, Y88, Y89)	1,72	3,44	3,78	3,97	3,83	6,30	10,50	8,98	-1,52
	Lesiones intencionales (X60-Y09, Y35-Y36, Y870, Y871)	1,35	0,38	0,47	0,13	12,15	1,04	1,08	2,23	1,14
	Lesiones de intencionalidad indeterminada (Y10-Y34, Y872)	0,12	0,00	0,19	0,07	0,00	0,12	0,54	0,48	-0,06
	Traumatismos, envenenamientos u algunas otras consecuencias de causas externas (S00-T98)	96,81	96,18	95,55	95,83	84,03	92,53	87,88	88,31	0,44
Signos y síntomas mal definidos (R00-R99)		100,00	100,00	100,00	100,00	100,00	100,00	100,00	100,00	0,00

FUENTE: Bodega de Datos de SISPRO (SGD) – RIPS



## Alcaldía de La Plata

### SECRETARIA DE DESARROLLO

Tabla 53. Morbilidad por servicio de atención ESE San Sebastián de la Plata, a septiembre de 2016

	Consulta externa	Odontología
1	INFECCION DE VIAS URINARIAS* SITIO NO ESPECIFICADO	CARIES DE LA DENTINA
2	PARASITOSIS INTESTINAL* SIN OTRA ESPECIFICACION	GINGIVITIS AGUDA
3	VAGINITIS* VULVITIS Y VULVOVAGINITIS EN ENFERMEDADES INFECCIOSAS Y PARASITARIAS CLASIFICADAS EN OTRA PARTE	DIENTES MOTEADOS
4	CEFALEA	PULPITIS
5	RINOFARINGITIS AGUDA (RESFRIADO COMUN)	Otros dolores abdominales y los no especificados
6	VAGINITIS AGUDA	Dolor localizado en partes superior
7	FIEBRE* NO ESPECIFICADA	Infección aguda no especificada de las vías respiratorias inferiores
8	MAREO Y DESVANECIMIENTO	Herida de dedos(s) de la mano, sin daño de la(s) uña(s)
9	LUMBAGO NO ESPECIFICADO	Parto único espontaneo, presentación cefálica de vértice
10	DISPEPSIA	Cefalea

Fuente: ESE San Sebastián de La Plata, 2016



## Alcaldía de La Plata

### SECRETARIA DE DESARROLLO

#### 2.2.3 Morbilidad de eventos de alto costo

La estimación de los siguientes indicadores la prevalencia de enfermedad renal crónica en fase cinco con necesidad de terapia de sustitución o reemplazo renal; la incidencia de VIH notificada; la incidencia de leucemia mieloide aguda en menores de 15 años notificada y la incidencia de leucemia linfocítica aguda en menores de 15 años notificada, la fuentes de información para el primer indicador anteriormente enlistado será la cuenta de alto costo y para los restantes índices la fuente de información corresponde a SIVIGILA. Para el año 2014 no se presentaron eventos de leucemia aguda pediátrica mieloide y linfocítica en menores de 15 años, para el año 2015 no se registró prevalencia de enfermedad renal crónica en fase 5. La incidencia de enfermedad renal crónica en fase cinco con necesidad de terapia de restitución o reemplazo renal no tuvo diferencia estadísticamente significativa con relación al departamento, de igual manera para la tasa de incidencia de VIH notificada para el municipio de La Plata para el año 2016.

Tabla 54. Semaforización y tendencia de los eventos de alto costos del Municipio de La Plata, 2005-2016

Evento	Huila 2016	La Plata 2016	Comportamiento									
			2008	2009	2010	2011	2012	2013	2014	2015	2016	
Prevalencia de enfermedad renal crónica en fase cinco con necesidad de terapia de restitución o reemplazo renal.	4,20	0,00			-	-	-	-	-	-	-	
Tasa de incidencia de enfermedad renal crónica en fase cinco con necesidad de terapia de restitución o reemplazo renal por 100.000 afiliados	81,30	0,00						-	-	-	-	
Tasa de incidencia de VIH notificada	11,00	0,00					-	↗	↘	-	-	
Tasa de incidencia de leucemia aguda pediátrica mieloide (menores de 15 años) (2014)	0,00	0,00	-	-	-	-	-	-	-	-	-	
Tasa de incidencia de leucemia aguda pediátrica linfoide (menores de 15 años) (2014)	0,28	0,00	↗	↘	↗	↘	↘	-	-	-	-	

Fuente: Base de Datos SISRPO



## Alcaldía de La Plata

### SECRETARIA DE DESARROLLO

En cuanto a progresión de la enfermedad renal, el estadio cero, seguido del estadio tres describen un notorio incremento lo cual debe alarmar en el manejo de diagnóstico de pacientes hipertensos y diabéticos para evitar este tipo de consecuencias.

Figura 36. Progresión de la Enfermedad Renal Crónica en el municipio de La Plata, 2016

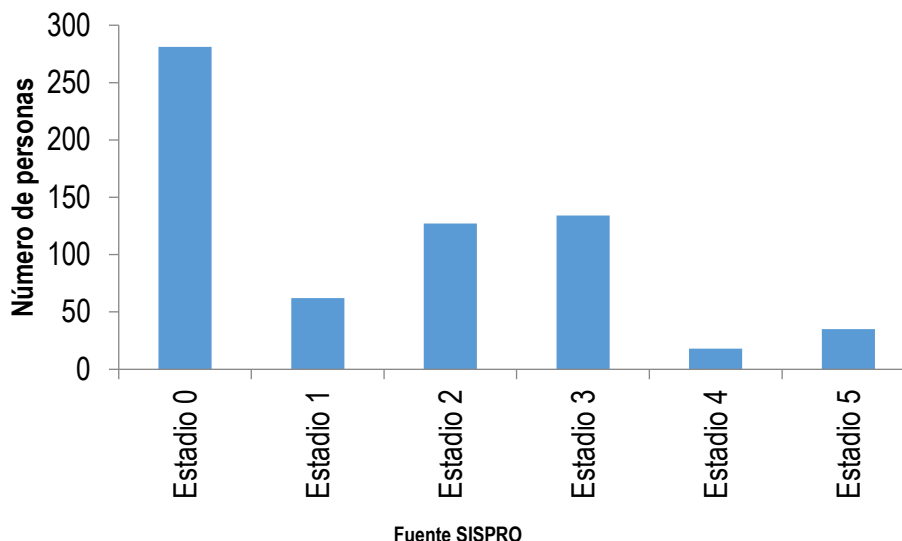

### Morbilidad de eventos precursores

El análisis de eventos precursores como la diabetes mellitus y la hipertensión arterial utilizando medidas relativas de desigualdad a través de la razón de prevalencia e intervalos de confianza al 95%. Muestra como el municipio de La Plata mantiene estos indicadores sin diferencia estadísticamente significativa en comparación con el nivel departamental, además se observa un aumento con relación al año anterior.

Tabla 64. Eventos precursores del municipio de La Plata 2012 -2016

Evento	Huila 2016	La Plata 2016	2012	2013	2014	2015	2016
Prevalencia de diabetes mellitus	2,30	1,20	↗	↘	↗	↘	↗
Prevalencia de hipertensión arterial	6,50	4,10	↘	↗	↗	↘	↗

Fuente base de datos SISPRO



## Alcaldía de La Plata

### SECRETARIA DE DESARROLLO

#### 2.2.4 morbilidad de eventos de notificación obligatoria

Se realiza un análisis descriptivo de la estimación de la razón letalidad y sus intervalos de confianza al 95% durante los años 2006 al 2015. El municipio de La Plata toma como referencia al departamento del Huila. Para el año 2015, se observa con preocupación la letalidad de dos eventos para el municipio de La Plata como es letalidad por Tosferina donde su valor es estadísticamente significativo en comparación al departamento, teniendo en cuenta que no se había reportado en el periodo de estudio 2007 - 2014 (evento que tampoco había reportado el departamento en el periodo de estudio), y la letalidad por dengue también, estadísticamente significativo en comparación al departamento.

Tabla 55. Semaforización de los eventos de notificación obligatoria del Municipio de La Plata, 2006-2015

Causa de muerte	Huila 2015	La Plata 2015	2008	2009	2010	2011	2012	2013	2014	2015
<b>Causas externas</b>										
<b>Accidentes</b>										
<b>biológicos</b>										
Accidente ofídico	0,00	0,00	-	-	-	-	-	-	-	-
<b>Trasmisibles</b>										
<b>Ambiental</b>										
Meningitis por										
Haemophilus	0,00	0,00								
influenzae			-	-	-	-	-	-	-	-
Meningitis:										
meningococcica	0,00	0,00								
streptococo										
pneumoniae			-	-	-	-	-	-	-	-
Tétanos accidental	0,00	0,00	-	-	-	-	-	-	-	-
Tétanos neonatal	0,00	0,00	-	-	-	-	-	-	-	-
Tosferina	1,75	16,6	-	-	-	-	-	-	-	-
Varicela	0,00	0,00	-	-	-	-	-	-	-	-
<b>Materno perinatal</b>										
Sífilis gestacional	0,00	0,00	-	-	-	-	-	-	-	-
Sífilis congénita	0,00	0,00	-	-	-	-	-	-	-	-
<b>Transmisión aérea y contacto directo</b>										



## Alcaldía de La Plata

### SECRETARIA DE DESARROLLO

Enfermedad similar a influenza-IRAG (vigilancia centinela)	0,00	0,00	-	-	-	-	-	-	-	-
Infección Respiratoria Aguda	11,11	0,00	-	↗	↗	↘	↗	↗	↘	-
Infección respiratoria aguda grave (IRAG inusitado)	0,00	0,00	-	-	-	-	-	↗	-	-
Lepra	0,00	0,00	-	-	-	-	-	-	-	-
Tuberculosis pulmonar	0,00	0,00	↗	↗	-	↘	-	↗	↘	-
Tuberculosis extrapulmonar	0,00	0,00	↗	↗	↗	-	-	↗	-	-
Tuberculosis Todas las formas	0,00	0,00	-	-	-	-	-	-	-	-
Meningitis tuberculosa	0,00	0,00	-	-	-	-	-	-	-	-

#### Transmisión sexual y sanguínea

Hepatitis distintas a A	0,00	0,00	-	-	-	-	-	-	-	-
VIH/SIDA	0,00	0,00	-	-	-	-	-	-	-	-
Dengue	0,00	0,00	-	↗	-	-	-	-	↗	-
Dengue grave	4,62	20,0	-	↗	-	-	-	-	↗	↘
Leishmaniasis	0,00	0,00	-	-	-	-	-	-	-	-
Leishmaniasis cutánea	0,00	0,00	-	-	-	-	-	-	-	-
Leishmaniasis mucosa	0,00	0,00	-	-	-	-	-	-	-	-
Leptospirosis	0,00	0,00	-	-	-	-	-	-	-	-
Malaria	0,00	0,00	-	-	-	-	-	-	-	-

#### Trasmitida por alimentos/suelo/agua

Enfermedad Diarreica Aguda	0,00	0,00	-	-	-	-	-	-	-	-
Enfermedad Diarreica Aguda por rotavirus	0,00	0,00	-	-	-	-	-	-	-	-
Fiebre tifoidea y paratifoidea	0,00	0,00	-	-	-	-	-	-	-	-



## Alcaldía de La Plata

### SECRETARIA DE DESARROLLO

Hepatitis A	0,00	0,00	-	-	-	-	-	-	-	-
ETA	0,00	0,00	-	-	-	-	-	-	-	-
<b>Vectores</b>										
Chikugunya	0,00	0,00	-	-	-	-	-	-	-	-

### Tasas de incidencia PDSP (2014)

Tasa de incidencia de dengue clásico según municipio de ocurrencia	734,00	709,72	↗	↗	↗	↘	↘	↘	↗	-
Tasa de incidencia de dengue hemorrágico según municipio de ocurrencia	14,80	3,94	↘	↗	↗	↘	↘	-	-	↗
Tasa de incidencia de leptospirosis	0,53	0,00	-	-	↗	↗	↘	-	-	-
Tasa de incidencia de Chagas	1,11	0,00	-	-	-	-	-	↗	-	-
Tasa de incidencia de sífilis congénita	101,00	0,00	-	↗	-	↗	-	-	-	-

Fuente SISPRO

### Eventos de notificación

A continuación, se describe el comportamiento de los eventos semaforizados por eventos de notificación obligatoria para el municipio de La Plata para el año 2015 y los de tasa de incidencia para el año 2014.

### Letalidad por Tosferina.

Evento que no se registraba tanto para el departamento como para el municipio en el periodo de estudio 2007 – 2014 y para el año 2015 reporta diferencia estadísticamente significativa, lo que implica buscar estrategias para el diagnóstico oportuno de los menores afectados y la madre, quien, en muchos casos, es la fuente de contagio.



## Alcaldía de La Plata

### SECRETARIA DE DESARROLLO

Figura 37. Letalidad por Tosferina en el municipio de La Plata, 2007 – 2015

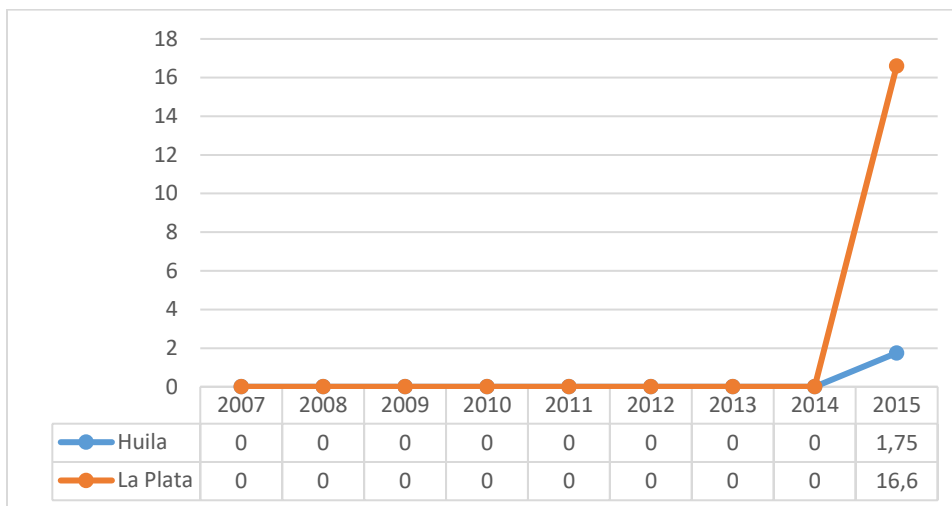

FUENTE: Bodega de Datos de SISPRO (SGD)

### Letalidad por dengue grave

Evento que había registrado información para el departamento en todo el periodo de estudio 2005 – 2015 con tendencia a aumentar en los últimos años, sin embargo, el municipio de la Plata para este último año muestra un valor superior al departamento siendo estadísticamente significativo, aunque con tendencia a disminuir con respecto al año 2014.

Figura 38. Letalidad por dengue grave en el municipio de La Plata, 2007 – 2015

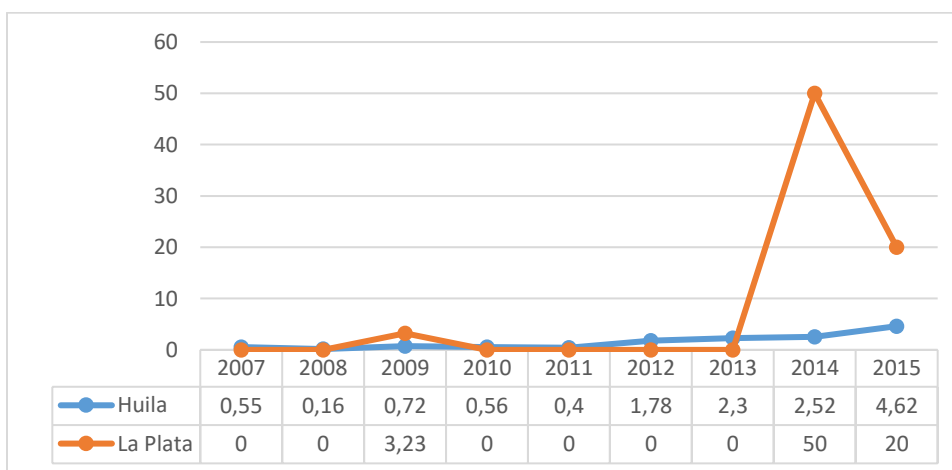

FUENTE: Bodega de Datos de SISPRO (SGD)



## Alcaldía de La Plata

### SECRETARIA DE DESARROLLO

#### Tasa de incidencia de dengue

Evento que registra información para el municipio de La Plata, en todos los años de estudio, con un pico significativo en el año 2010. Para el año 2014 no registra diferencia estadísticamente significativa con relación al departamento.

Figura 39. Tasa de incidencia de dengue municipio de La Plata 2007-2014

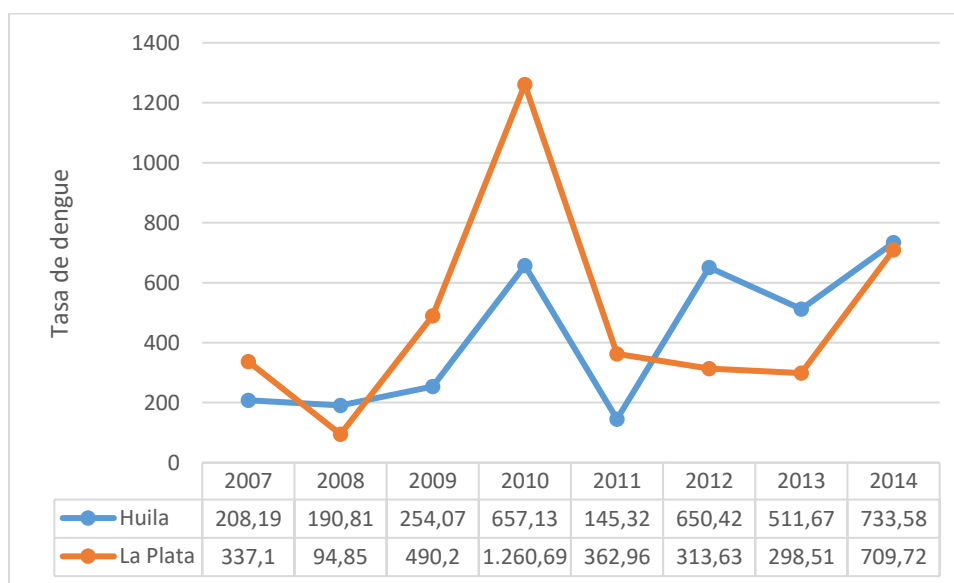

FUENTE: Bodega de Datos de SISPRO (SGD)

#### 2.2.5 Análisis de la población en condición de discapacidad 2016

La población en discapacidad para el año 2016 muestra una pirámide poblacional regresiva, donde es más ancha en los grupos superiores de 80 y más años, que en la base. Esto indica que la población adulta y adulta mayor sufren las mayores complicaciones por algún tipo de discapacidad. De acuerdo al Registro de Personas con Discapacidad, para el año 2016, el municipio de La Plata tiene censados 2533 personas, de los cuales el 52,2% pertenecen a la población masculina.

La población masculina más afectada está en el grupo etario de mayor de 80 años con el 13,74% de proporción, seguido de la población de 20 a 24 años, 10,93% y en la población femenina el grupo



## Alcaldía de La Plata

### SECRETARIA DE DESARROLLO

mayor de 80 años es el de mayor afectación con 15,46% de frecuencia seguido de la población de 20 a 24 años, 8,49%.

Figura 40. Pirámide poblacional de población en situación de discapacidad en el Municipio de La Plata, 2016

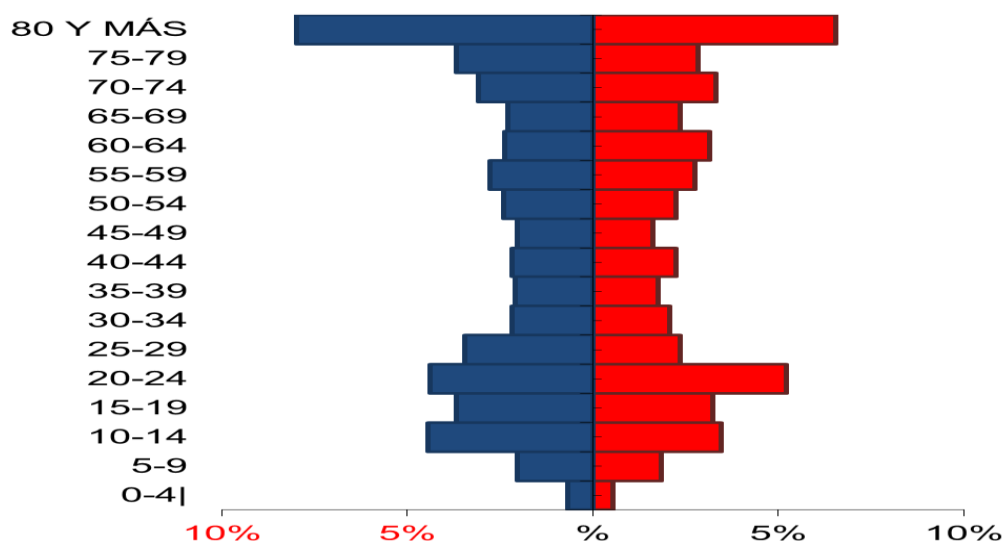

FUENTE: Bodega de Datos de SISPRO (SGD) – Registro de Personas con Discapacidad,

Tabla 56. Población total de discapacidad. Municipio de La Plata Huila. 2016

Edad	Femenino		Masculino	
	Número de personas	Valor	Número de personas	Valor
De 0 a 4 años	14	1,16	17	1,30
De 5 a 9 años	47	3,89	51	3,90
De 10 a 14 años	88	7,28	112	8,57
De 15 a 19 años	82	6,79	93	7,12
De 20 a 24 años	132	10,93	111	8,49



## Alcaldía de La Plata

### SECRETARIA DE DESARROLLO

De 25 a 29 años	60	4,97	87	6,66
De 30 a 34 años	53	4,39	55	4,21
De 35 a 39 años	45	3,73	53	4,06
De 40 a 44 años	57	4,72	55	4,21
De 45 a 49 años	41	3,39	51	3,90
De 50 a 54 años	57	4,72	61	4,67
De 55 a 59 años	70	5,79	70	5,36
De 60 a 64 años	80	6,62	60	4,59
De 65 a 69 años	60	4,97	58	4,44
De 70 a 74 años	84	6,95	78	5,97
De 75 a 79 años	72	5,96	93	7,12
De 80 años o más	166	13,74	202	15,46
Total	1208		1307	

FUENTE: Bodega de Datos de SISPRO (SGD) – Registro de Personas con Discapacidad,

En el municipio de La Plata la mayor proporción en discapacidad es por movimiento del cuerpo, manos, brazos y piernas con el 43,51%, seguido del sistema nervioso, 38,22% y la discapacidad de los ojos, 36,64%.



**Alcaldía de La Plata**  
**SECRETARIA DE DESARROLLO**

Tabla 57. Tipo de discapacidad del municipio de La Plata Huila, 2016

Tipo de discapacidad	Personas	Proporción**
El movimiento del cuerpo, manos, brazos, piernas	1102	43,51
El sistema nervioso	968	38,22
Los ojos	928	36,64
El sistema cardiorrespiratorio y las defensas	300	11,84
Los oídos	503	19,86
La voz y el habla	614	24,24
La digestión, el metabolismo, las hormonas	111	4,38
El sistema genital y reproductivo	110	4,34
La piel	52	2,05
Los demás órganos de los sentidos (olfato, tacto y gusto)	49	1,93
Ninguna		0,00
<b>Total</b>	<b>2533</b>	

Consultado 13 de noviembre de 2017

\*\* Una persona puede tener más de una discapacidad por lo tanto la suma de la columna de proporción no será 100%

Fuente: Registro para la Localización y Caracterización de Personas con Discapacidad (RLCPD). Datos disponibles en el cubo de discapacidad del Ministerio de Salud y Protección Social.

## 2.2.6 Identificación de prioridades principales en la morbilidad

A continuación, se muestra las prioridades identificadas en la morbilidad atendida el alto costo, eventos precursores y eventos de notificación obligatoria a nivel municipal en comparación con los indicadores del departamento del Huila.

Tabla 58. Principales prioridades en el municipio de La Plata (Huila)

Morbilidad	Prioridad	Valor del indicador La plata	Valor del indicador HUILA	Tendencia	Grupos de Riesgo (MIAS)
General por grandes causas	1. Enfermedades no transmisibles	32911	1.013.831	Disminuir	
	2. Condiciones transmisibles y nutricionales	9028	240.904	Disminuir	
	3. Condiciones materno perinatales	1811	33.660	Disminuir	
	4. Lesiones	3432	93.191	Disminuir	
	5. Condiciones mal clasificadas	8261	245.539	Disminuir	



## Alcaldía de La Plata

### SECRETARIA DE DESARROLLO

Especifica por Subcausa o subgrupos	1. Lesiones: Traumatismos, envenenamientos u algunas otras consecuencias de causas externas	3116	83.584	Disminuir	
	2. Condiciones Materno Perinatales: Condiciones maternas	1606	31.222	Disminuir	
	3. Transmisibles y nutricionales: Enfermedades infecciosas y parasitarias	5083	126.908	Disminuir	
	4. No transmisibles: Enfermedades genitourinarias	6408	168,620	Disminuir	
Precusores	1.Prevalencia de diabetes mellitus	1,20	2,30	Aumentar	001
	2. Prevalencia de hipertensión arterial	4,10	6,50	Aumentar	001
Eventos de Notificación Obligatoria (ENO's)	1.Letalidad por tosferina	16,6	1,75	Aumentar	
	2 letalidad por dengue grave	20	4,62	Disminuir	
Discapacidad	1.Movimiento de manos, brazos y piernas	43,51	48,12	Aumentar	000
	2.Sistema nervioso	38,2	37,72	Aumentar	000
	1. Los ojos	36,24	34,0	Aumentar	000

FUENTE: Bodega de Datos de SISPRO (SGD) – Registro de Estadísticas Vitales

## Conclusiones

La morbilidad de la población total para el año 2016, del ciclo de la primera infancia las enfermedades transmisibles y nutricionales, tienen la mayor magnitud, 42,31%, seguido de las enfermedades no transmisibles 36,03%. En la infancia se modifica el comportamiento, las enfermedades no transmisibles como primera causa con 43,55% y las transmisibles y nutricionales con 30,43%. En la adolescencia se registra como primera causa las enfermedades no transmisibles con 48,85% seguido de las condiciones mal clasificadas con 19,92%. En la juventud, la primera causa de morbilidad son



## Alcaldía de La Plata

### SECRETARIA DE DESARROLLO

las enfermedades no transmisibles con 49,73% seguido de las condiciones mal clasificadas 17,95%. En la adultez tiene el mismo comportamiento que la adolescencia y juventud, no transmisibles como primera causa con 66,73% y la segunda causa las condiciones mal clasificadas con 13,98% y en el ciclo vital de las personas mayores también las enfermedades no transmisibles son la primera causa, 78,51% seguido de las condiciones mal clasificadas con 10,62%.

En la población femenina el comportamiento de las morbilidades fue similar a la población total en todos los ciclos vitales. En la población masculina presentó algunos cambios como son en la juventud la primera causa de morbilidad las enfermedades no transmisibles, 52,42% y segunda causa las lesiones, 16,68% y en la adultez la primera causa las enfermedades no transmisibles, 61,03% y la segunda causa las lesiones, 13,76%.

Dentro de las subcausas de las morbilidades para el año 2016 dentro de las enfermedades transmisibles y nutricionales la primera causa son las enfermedades parasitarias con 56,30%, similar comportamiento tanto en hombres como en mujeres. Dentro de las subcausas de las condiciones maternas perinatales, las condiciones maternas (O00 – O99) son la primera causa de morbilidad en la población total con 88,68%, similar comportamiento en la población femenina; en la población masculina la primera causa son las Condiciones derivadas en el periodo perinatal (P00 – P96). En las subcausas de las enfermedades no transmisibles la primera causa de morbilidad son las enfermedades genitourinarias con 19,47%, seguido de las enfermedades cardiovasculares con 13,00% y las enfermedades musculoesqueléticas con 11,34%, comportamiento similar en la población femenina y en la población masculina la segunda causa de morbilidad son las condiciones orales con 12,75%. Por último, en el subgrupo de las lesiones para primera causa de morbilidad son los traumatismos, envenenamientos o algunas otras consecuencias de causas externas con frecuencias mayores al 88%.

El municipio de La Plata – Huila no presenta datos para este indicador lo cual lo coloca en un municipio con una dinámica de eventos de alto costo positivo para los moradores del municipio.

En cuanto a progresión de la enfermedad renal estadio (0) encontramos un notorio incremento lo cual debe alarmar en el manejo de diagnóstico de pacientes hipertensos y diabéticos.

Las letalidades registradas para el año 2014 está la tasa de dengue con 709,72, para el año 2015 los indicadores son estadísticamente significativos en comparación al departamento para letalidad por tosferina y por dengue grave..

Se aprecia que las alteraciones permanentes de discapacidad en el municipio de La Plata de acuerdo al área anatómico - patológica ocupan el siguiente orden: alteraciones El movimiento del cuerpo, manos, brazos, piernas con 36,51%; seguido de alteraciones del sistema nervioso con 38,20% y los ojos con 36,24%.



**Alcaldía de La Plata**  
**SECRETARIA DE DESARROLLO**

**2.2.7 Análisis de los determinantes sociales de la salud**

**2.2.8 Análisis de los determinantes intermedios de la salud**

Se hace una breve descripción de algunos determinantes intermedios que afectan a la salud como son las condiciones de vida, los servicios de acueducto, de alcantarillado, de servicios de electricidad y de Índice de riesgo de la calidad del agua para consumo humano (IRCA)

**Condiciones de vida**

- Cobertura de servicios de electricidad: En cuanto a cobertura de electricidad el municipio de La Plata para el año 2015, presenta una cobertura de 92,5%, servicio óptimo, en comparación con el departamento del Huila que muestra un 96.3%, no hay diferencia estadísticamente significativa.
- Cobertura de acueducto: En cuanto a cobertura de acueducto el municipio de La Plata presenta una cobertura de 44,0% en comparación con el departamento del Huila que muestra un 60,6%, para el año 2016, hay diferencia estadísticamente significativa.
- Cobertura de alcantarillado: En cuanto a cobertura de alcantarillado el municipio de La Plata presenta una cobertura de 39,09% en comparación con el departamento del Huila que muestra un 51,6%, para el año 2016, no hay diferencia estadísticamente significativa.
- Índice de riesgo de la calidad del agua para consumo humano (IRCA:) En cuanto a cobertura de índice de riesgo de la calidad del agua para consumo humano, el municipio de La Plata para el año 2016, presenta una cobertura de 55,70% en comparación con el departamento del Huila que describe un 48%, no hay diferencia estadísticamente significativa.
- Porcentaje de hogares sin acceso a fuentes de agua mejorada: En cuanto a cobertura de porcentaje de hogares sin acceso a fuentes de agua mejorada, el municipio de La Plata presenta una cobertura de 38,52% en comparación con el departamento del Huila que muestra un 22%, que indica diferencia estadísticamente significativa
- Porcentaje de hogares con inadecuada eliminación de excretas: En cuanto a porcentaje de hogares con inadecuada eliminación de excretas, el municipio de La Plata presenta una cobertura de 31,14% en comparación con el departamento del Huila que muestra un 18%, hay diferencia estadísticamente significativa.



**Alcaldía de La Plata**  
SECRETARIA DE DESARROLLO

Tabla 59. Determinantes intermedios de la salud - condiciones de vida del municipio de La Plata

Determinantes intermediarios de la salud	Huila	La Plata
Cobertura de servicios de electricidad (2015)	96,31	92,58
Cobertura de acueducto	60,6	44,00
Cobertura de alcantarillado	51,6	39,09
Índice de riesgo de la calidad del agua para consumo humano (IRCA)	48	55,70
Porcentaje de hogares sin acceso a fuentes de agua mejorada (DNP-DANE 2005)	22	38,52
Porcentaje de hogares con inadecuada eliminación de excretas (DNP-DANE 2005)	18	31,14

Fuente: Censo 2005 DANE, sistema de información para vigilancia de calidad de agua para consumo humano-SIVICAP INS, cálculos DNP-SPSCV con datos censo 2005.

Con relación al área geográfica, en la cabecera los servicios de electricidad, acueducto y alcantarillado alcanzan el 100% de atención, en comparación al área rural donde hay grandes deficiencias en servicio de acueducto y alcantarillado, para el año 2016.

Tabla 60. Determinantes intermedios de la salud - condiciones de vida del municipio de La Plata – Huila, urbano y rural

Determinantes intermediarios de la salud	cabecera	Resto
Cobertura de servicios de electricidad	100	85,00
Cobertura de acueducto	100	7,99
Cobertura de alcantarillado	100	0,00

Fuente: Censo 2005 DANE, sistema de información para vigilancia de calidad de agua para consumo humano-SIVICAP INS, cálculos DNP-SPSCV con datos censo 2005

### Acueducto

La micro cuenca abastecedora del acueducto urbano suministro de agua para consumo humano en el sector urbano de este municipio es la quebrada Barbillas, la cual presenta una alta disminución de su caudal calculado en casi un 50% debido a las condiciones climáticas del fenómeno del niño y la captación ilegal de recurso hídrico para el riego de cultivos.



## Alcaldía de La Plata

### SECRETARIA DE DESARROLLO

De acuerdo a datos suministrados EMSEPLA que es la empresa prestadora de los servicios públicos de acueducto, alcantarillado y aseo en el área urbana del municipio, para el año 2016 se encuentran sin servicio 259 usuarios existentes en las zonas de los Barrios San Rafael, Bello Horizonte y Pedro María Ramírez, el primero debido a que actualmente tienen cobertura de un acueducto rural sin potabilización administrado por la Junta de Acción Comunal que no ha permitido realizar el enmalle técnico a las redes del servicio, mientras en el Barrio Bello Horizonte no es factible técnicamente brindar el servicio por la topografía del sector.

La continuidad del servicio en zona urbana está en 23 horas día. Durante el período del 2012 al 2015, se dio nueva conexión a 1.121 nuevos usuarios, distribuidos en zonas residenciales, industriales y comerciales.

De acuerdo al catastro de redes, el sistema de acueducto cuenta con 47.000 metros lineales de redes conforme a datos de Planeación Municipal al año 2011, durante el período de 2012 a 2015 se efectuó reposición de 7.860 metros lineales equivalentes al 16.7% de las redes, quedando pendientes 39.140 metros por reposición.

Para el año 2016, por requerimiento de la Corporación Autónoma Regional del Alto Magdalena CAM, debe actualizarse el Plan de Ahorro y Uso Eficiente del Agua, que contendrá todos los programas para mejorar la prestación del servicio, optimización del recurso hídrico y la reforestación y encerramiento de áreas de afloramiento de agua superficial a fuentes abastecedoras.

En la zona rural el servicio de acueducto se encuentra a cargo de la Administración Municipal en cabeza de la Oficina de Planeación. Al año 2015 se amplió la cobertura en servicio de acueducto a 1.153 nuevos usuarios en la zona rural, Sin embargo no se registraron nuevos usuarios con servicio de agua potable. Meta del milenio para cobertura sector rural 78.15%, media Nacional 72.58% y cobertura Departamental 62.01%.

Los acueductos rurales toman directamente la aducción de agua de la fuente hídrica más cercana, a través de mangueras y tuberías la conducen hasta sus hogares, actualmente se cuenta con 40 acueductos rurales que atienden 4890 usuarios de las 5698 viviendas que se ubican en estas veredas con una cobertura de 85% sobre el área de influencia.

### **Alcantarillado**

Del total de los usuarios en la zona urbana quedan por atender 433 personas en un porcentaje del 1.4%, se debe a que técnicamente no se puede habilitar el servicio ya que se encuentra por debajo de las cotas de las redes de alcantarillado.



## Alcaldía de La Plata

### SECRETARIA DE DESARROLLO

De acuerdo al catastro de redes, actualmente se cuenta con 45.000 metros lineales de redes de alcantarillado registrados en el año 2015 según Planeación Municipal, en el periodo 2012-2015 se hizo reposición y construcción de un 23% de las redes equivalente a 10.193 metros lineales reparados, dejando pendientes 34.807. Las redes están compuestas por tuberías de Concreto y PVC, en diámetros que varían de 8" hasta 24".

Para el último cuatrienio 2012 a 2015, se atendieron 1.278 nuevas solicitudes con el servicio de alcantarillado urbano; en la zona rural 623 Nuevos usuarios para una cobertura total de 17.29% como lo reporta el diagnóstico del Plan Departamental de Aguas a 2014 muy por debajo de la meta de cobertura departamental que es 26.79%, de la media nacional 69.3% y más aún de los objetivos del milenio que son 72.42%.

El sistema de alcantarillado es convencional de tipo combinado (aguas residuales y aguas lluvias), la tasa de tratamiento de aguas residuales es 0% ya que no se cuenta con una planta, los vertimientos de aguas residuales domésticas, lluvias e industriales llegan directamente a las fuentes hídricas que atraviesan el municipio. A la fecha se viene adelantando un estudio y diseño para la construcción de una planta de tratamiento con índices de remoción superiores al 80% en DBO y SST. Es indispensable para esta administración realizar todos los trámites de actualización del Plan de Saneamiento y Manejo de Vertimientos.

### **Aseo**

Los residuos sólidos de la Zona Urbana del municipio se recolectan, transportan y disponen en el relleno sanitario los Ángeles ubicados al norte de la capital huilense, para tal efecto la Empresa de Servicios públicos EMSERPLA suscribe convenio con la empresa "CIUDAD LIMPIA", tal decisión fue tomada debido a que en el 2013 la CAM ordenó el cierre de Biográficos del Páez relleno sanitario en donde se realizaba la disposición final. A la fecha quedan por atender 101 usuarios debido a que no se cuenta con vías de acceso para el ingreso del vehículo compactador que permita la prestación del servicio.

La recolección se realiza mediante cuatro rutas en dos recorridos semanales.

EMSERPLA realiza el barrido y limpieza de calles a través del servicio contratado con la empresa "Asociación Oikos Vida". La limpieza de las vías y las áreas públicas en el Municipio de la Plata, se desarrolla en siete (7) Rutas de Barrido y Limpieza de vías pavimentadas y áreas públicas, en donde cada ruta tiene dos micro rutas, se realiza el trayecto por los operarios de barrido y limpieza, buscando que las áreas públicas queden libres de papeles, hojas, arenilla acumulada en los bordes del andén y de cualquier otro objeto o material susceptible de ser removido manualmente.



## Alcaldía de La Plata

### SECRETARIA DE DESARROLLO

De acuerdo a solicitud de la Corporación Autónoma Regional del Alto Magdalena CAM, es indispensable la actualización del Plan de Gestión Integral de Residuos Sólidos, que permite la implementación de acciones para la del barrio, recolección, transporte, disposición y tratamiento de los residuos ordinarios.

En la actualidad el servicio de aseo se recoge una vez por semana en los centros poblados por un vehículo alquilado y a través de la empresa de servicios públicos EMSERPLA esp.

### **Sitio de disposición final de los residuos solidos**

En la actualidad el Municipio, al Igual que otros 26 de los 37 Municipios del Departamento depositan los residuos en el Relleno Sanitario de los Ángeles en la Ciudad de Neiva, se debe tener en cuenta los costos elevados que se tienen, al llevar estos residuos a la Ciudad Capital y por consiguiente la Zona Occidente debe valorar la posibilidad de encontrar un sitio adecuado para la disposición en la zona occidente, lo que debe convertirse en un proyecto de interés prioritario en temas de aseo para la zona occidente del Departamento y se deberá socializar con los Municipios vecinos, para buscarle una solución concertada entre los diferentes actores.

### **Disponibilidad de alimentos**

- Duración de la lactancia materna exclusiva en menores de seis meses: En cuanto a duración de la lactancia materna exclusiva en menores de seis meses, el departamento del Huila presenta una cobertura de 1,1% en comparación con el nivel nacional que muestra un 1,8%.
- Porcentaje de nacidos vivos con bajo peso al nacer: En cuanto a porcentaje de nacidos vivos con bajo peso al nacer, el departamento del Huila presenta una cobertura de 6,95% en comparación con el nivel nacional que muestra un 8,84%. Para el municipio de La Plata es de 4,70 para el año 2015, no presenta diferencia estadísticamente significativa en comparación al departamento.
- Prevalencia de desnutrición global en menores de cinco años: En cuanto a prevalencia de desnutrición global en menores de cinco años el departamento del Huila presenta una cobertura de 2,9% en comparación con el con el nivel nacional que muestra un 3,4%.
- Prevalencia de desnutrición crónica: En cuanto a prevalencia de desnutrición crónica, el departamento del Huila presenta una cobertura de 11,7% en comparación con el nivel nacional que muestra un 13,2%.



## Alcaldía de La Plata

### SECRETARIA DE DESARROLLO

- Prevalencia de obesidad en hombres de 18 a 64 años: En cuanto a prevalencia de obesidad en hombres de 18 a 64 años, el departamento del Huila presenta una cobertura de 12,7% en comparación con el nivel nacional que muestra un 16,5%.
- Prevalencia de obesidad en mujeres de 15 a 49 años: En cuanto a prevalencia de obesidad en mujeres de 15 a 49 años, el departamento del Huila presenta una cobertura de 12,5% en comparación con el nivel nacional que muestra un 15,2%.
- Prevalencia de anemia nutricional en niños y niñas entre 6 meses y 4 años (ENSIN 2010): En cuanto a prevalencia de anemia nutricional en niños y niñas entre 6 meses y 4 años (ENSIN 2010), el departamento del Huila presenta una cobertura de 1,1% en comparación con el nivel nacional que muestra un 1,8%.

Tabla 61. Determinantes intermedios de la salud - seguridad alimentaria y nutricional del Municipio de La Plata, 2006-2015

Determinantes intermedios de la salud	Huila 2015	La Plata 2015	Comportamiento									
			2006	2007	2008	2009	2010	2011	2012	2013	2014	2015
Porcentaje de nacidos vivos con bajo peso al nacer (EEVV-DANE 2015)	7	4,70	↗	↘	↗	↗	↘	↗	↘	↘	↗	↘

FUENTE: Bodega de Datos de SISPRO (SGD) – Registro de Estadísticas Vitales

### Condiciones factores, psicológicos y culturales

Los factores psicológicos y culturales de acuerdo a la estimación de la razón de tasa, razón de prevalencia y sus intervalos de confianza al 95%. Son de vital importancia en los análisis en salud.

- Porcentaje de personas de 5 a 64 años que consumen de frutas y verduras diariamente: En cuanto a porcentaje de personas de 5 a 64 que consumen frutas y verduras diariamente, el departamento del Huila presenta una cobertura de 74,8% en comparación con el nivel nacional que muestra un 66,8%.
- Prevalencia de último mes de consumo de alcohol en escolares de 11 a 18 años: En cuanto a prevalencia de último mes de consumo de alcohol en escolares de 11 a 18 años, el departamento del Huila presenta una cobertura de 30,4% en comparación con el nivel nacional que muestra un 39,8%.
- Porcentaje de mujeres unidas con uso actual de algún método anticonceptivo (15 y 49 años): En cuanto a porcentaje de mujeres unidas con uso actual de algún método anticonceptivo (15 y 49



## Alcaldía de La Plata

### SECRETARIA DE DESARROLLO

años), el departamento del Huila presenta una cobertura de 80,4% en comparación con el I nivel nacional que muestra un 79,1%.

- Prevalencia de último año de consumo de marihuana en escolares de 11 a 18 años: En cuanto a prevalencia de último año de consumo de marihuana en escolares de 11 a 18 años, el departamento del Huila presenta una cobertura de 3% en comparación con el I nivel nacional que muestra un 5,2%.
- Porcentaje de transmisión materno infantil de VIH en menores de 2 años: En cuanto a porcentaje de transmisión materno infantil de VIH en menores de 2 años, el departamento del Huila presenta una cobertura de 4,10% para el año 2016.
- Cobertura de tratamiento antirretroviral: En cuanto a cobertura de tratamiento antirretroviral, el departamento del Huila presenta una cobertura de 89,30% para el año 2016.
- Prevalencia de consumo de cualquier sustancia ilícita en el último año: En cuanto a prevalencia de consumo de cualquier sustancia ilícita en el último año, el departamento del Huila presenta una cobertura de 4,3% en comparación con el I nivel nacional que muestra un 8,7%.
- Prevalencia de fumadores actuales: En cuanto a prevalencia de fumadores actuales, el departamento del Huila presenta una cobertura de 10,2% en comparación con el I nivel nacional que muestra un 12,8%.
- Tasa de incidencia de violencia intrafamiliar: Para este punto se compara para el año 2016, la tasa de incidencia de violencia de niños, niñas y adolescentes y de otros familiares donde no hubo diferencia estadísticamente significativa en el municipio de La Plata con relación para el departamento del Huila para el mismo año.
- Tasa de incidencia de violencia contra la mujer, el hombre y de pareja: Para el municipio de La Plata para el año 2016, no hubo diferencia estadísticamente significativa con relación al departamento del Huila.

Tabla 62. Determinantes intermedios de la salud - factores psicológicos y culturales del Municipio de La Plata 2015

Determinantes intermedios de la salud	Huila 2016	La Plata 2016
Tasa de incidencia de violencia niños, niñas y adolescentes (Forensis 2016)	49,55	44,29



## Alcaldía de La Plata

### SECRETARIA DE DESARROLLO

Tasa de incidencia de violencia otros familiares (Forensis 2016)	71,56	84,09
Tasa de incidencia de violencia contra el hombre (Forensis 2016)	44,21	39,41
Tasa de incidencia de violencia contra la mujer (Forensis 2016)	271,19	200,98
Tasa de incidencia de violencia de pareja (Forensis 2016)	157,84	118,59

Fuente: FORENSIS 2016.

### Sistema sanitario.

Para estos indicadores en el año 2016, no hubo diferencia estadísticamente significativa entre el municipio y el departamento, las coberturas de vacunación lograron la cobertura útil del 95%, con indicadores mejores en comparación al año 2015.

- Porcentaje de hogares con barreras de acceso a los servicios para cuidado de la primera infancia. Para el municipio de La Plata este indicador se encuentra en el 26,0%, ligeramente superior al del departamento, 18,7, sin que haya diferencia estadísticamente significativa.
- Porcentaje de hogares con barreras de acceso a los servicios de salud. Para este indicador el municipio de La Plata tiene una barrera del 8,73%, similar al valor del departamento, no hay diferencia estadísticamente significativa.
- Coberturas administrativas de vacunación con BCG para nacidos vivos: En cuanto a coberturas administrativas de vacunación con BCG para nacidos vivos, el municipio de La Plata presenta una cobertura de 151,44%, superior al año 2014; en comparación con el departamento del Huila que muestra un 96,2%.
- Coberturas administrativas de vacunación con DPT 3 dosis en menores de 1 año: En cuanto a coberturas administrativas de vacunación con DPT 3 dosis en menores de 1 año, el municipio de La Plata presenta una cobertura de 104,22%, mayor en comparación al año 2014; en comparación con el departamento del Huila que muestra un 91,38%
- Coberturas administrativas de vacunación con polio 3 dosis en menores de 1 año: En cuanto a, coberturas administrativas de vacunación con polio 3 dosis en menores de 1 año, el municipio de La Plata presenta una cobertura de 104,22% en comparación con el departamento del Huila que registra 91,41%



## Alcaldía de La Plata

### SECRETARIA DE DESARROLLO

- Coberturas administrativas de vacunación con triple viral dosis en menores de 1 año: En cuanto a coberturas administrativas de vacunación con triple viral dosis en menores de 1 año, el municipio de La Plata presenta una cobertura de 99,3% en comparación con el departamento del Huila que registra 91,0%
- Porcentaje de nacidos vivos con 4 o más consultas de control prenatal En cuanto a porcentaje de nacidos vivos con 4 o más consultas de control prenatal para el año 2015, el municipio de La Plata presenta una cobertura de 84,6%, ligeramente inferior a la registrada en el año 2014. El departamento del Huila que registra 92,1%
- Cobertura de parto institucional: En cuanto a cobertura de parto institucional, el municipio de La Plata presenta una cobertura de 95,2% para el año 2015, en comparación con el departamento del Huila que registra 98,5%
- Porcentaje de partos atendidos por personal calificado: En cuanto a Porcentaje de partos atendidos por personal calificado, el municipio de La Plata tiene una cobertura de 95,26% en comparación con el departamento del Huila que muestra un 98,6%, para el año 2015.

Tabla 63. Determinantes intermedios de la salud -Sistema sanitario del Municipio de La Plata

Determinantes intermedios de la salud	Huila 2016	La Plata 2016	Comportamiento											
			2006	2007	2008	2009	2010	2011	2012	2013	2014	2015	2016	
Porcentaje de hogares con barreras de acceso a los servicios para cuidado de la primera infancia (DNP-DANE 2005)	18,7	26,00												
Porcentaje de hogares con barreras de acceso a los servicios de salud (DNP- DANE 2005)	7,5	8,73												
Cobertura de afiliación al SGSSS (MSPS 2016)	93,1	94,43							-	-	-	-	-	-
Coberturas administrativas de vacunación con BCG para nacidos vivos (MSPS 2016)	96,2	151,44	-	-	-	-	↗	↗	↗	↘	↗	↗	↗	↗
Coberturas administrativas de vacunación con DPT 3	91,38	104,22	-	-	-	-	↗	↘	↗	↘	↘	↗	↗	↗



## Alcaldía de La Plata

### SECRETARIA DE DESARROLLO

dosis en menores de 1 año (MSPS 2016)													
Coberturas administrativas de vacunación con polio 3 dosis en menores de 1 año (MSPS 2016)	91,41	104,22	-	-	-	-	↗	↘	↗	↘	↘	↗	↗
Coberturas administrativas de vacunación con triple viral dosis en menores de 1 año (MSPS 2016)	91	99,13	-	-	-	-	↗	↘	↗	↘	↘	↗	↘
Porcentaje de nacidos vivos con cuatro o más consultas de control prenatal (EEVV-DANE 2015)	92,1	86,61	↗	↘	↗	↘	↗	↗	↗	↘	↗		
Cobertura de parto institucional (EEVV-DANE 2015)	98,57	95,22	↗	↘	↗	↘	↗	↘	↗	↘	↗		
Porcentaje de partos atendidos por personal calificado (EEVV-DANE 2015)	98,69	95,26	↗	↘	↗	↘	↘	↗	↗	↘	↗		

FUENTE: Bodega de Datos de SISPRO (SGD) – Registro de Estadísticas Vitales

### Cobertura de afiliación municipio de La Plata, año 2016.

A continuación, se describe la afiliación de los residentes en el municipio de La Plata donde el mayor porcentaje, 76,49 corresponde a la población del régimen subsidiado.

Tabla 64. Cobertura de afiliación municipio de La Plata, 2016.

	Contributivo	Porcentaje	Excepción	Porcentaje	Subsidiado	Porcentaje	Total
La Plata	11123	18,4	1238	2,05	47914	79,49	60275

Fuente: Base de Datos Única de Afiliados - CUBO\_BDUA, Bodega SISPRO, Ministerio de Salud y Protección Social.

Fuente Población: Proyecciones del DANE 2005 a 2020

Nota: No incluye información de afiliados de Fuerzas militares y Policía Nacional, la información no está disponible por Departamento ni municipio



## Alcaldía de La Plata

### SECRETARIA DE DESARROLLO

#### Otros datos del sistema sanitario

Tabla 65. Servicios habilitados de las Instituciones Prestadoras de Salud por en el Municipio de La Plata (Huila) 2015.

Grupo Servicio	Indicador	2015
<b>APOYO DIAGNÓSTICO Y COMPLEMENTACIÓN TERAPÉUTICA</b>	Número de IPS habilitadas con el servicio de endoscopia digestiva	1
	Número de IPS habilitadas con el servicio de esterilización	4
	Número de IPS habilitadas con el servicio de fisioterapia	5
	Número de IPS habilitadas con el servicio de fonoaudiología y/o terapia del lenguaje	5
	Número de IPS habilitadas con el servicio de laboratorio citologías cervico-uterinas	2
	Número de IPS habilitadas con el servicio de laboratorio clínico	4
	Número de IPS habilitadas con el servicio de radiología e imágenes diagnosticas	1
	Número de IPS habilitadas con el servicio de servicio farmacéutico	6
	Número de IPS habilitadas con el servicio de tamización de cáncer de cuello uterino	4
	Número de IPS habilitadas con el servicio de terapia ocupacional	4
	Número de IPS habilitadas con el servicio de terapia respiratoria	4
	Número de IPS habilitadas con el servicio de toma de muestras citologías cervico-uterinas	4
	Número de IPS habilitadas con el servicio de toma de muestras de laboratorio clínico	5
	Número de IPS habilitadas con el servicio de toma e interpretación de radiografías odontológicas	2
	Número de IPS habilitadas con el servicio de transfusión sanguínea	1
	Número de IPS habilitadas con el servicio de ultrasonido	3
<b>CONSULTA EXTERNA</b>	Número de IPS habilitadas con el servicio de anestesia	1
	Número de IPS habilitadas con el servicio de cirugía general	2
	Número de IPS habilitadas con el servicio de consulta prioritaria	2
	Número de IPS habilitadas con el servicio de enfermería	6
	Número de IPS habilitadas con el servicio de fisioterapia	2
	Número de IPS habilitadas con el servicio de fonoaudiología y/o terapia del lenguaje	3
	Número de IPS habilitadas con el servicio de gastroenterología	2
	Número de IPS habilitadas con el servicio de ginecobstetricia	2
	Número de IPS habilitadas con el servicio de medicina del trabajo y medicina laboral	1
	Número de IPS habilitadas con el servicio de medicina general	10
	Número de IPS habilitadas con el servicio de medicina interna	1
	Número de IPS habilitadas con el servicio de nutrición y dietética	3
	Número de IPS habilitadas con el servicio de odontología general	7
	Número de IPS habilitadas con el servicio de oftalmología	1
	Número de IPS habilitadas con el servicio de optometría	1
	Número de IPS habilitadas con el servicio de ortopedia y/o traumatología	1
	Número de IPS habilitadas con el servicio de pediatría	3



## Alcaldía de La Plata

### SECRETARIA DE DESARROLLO

	Número de IPS habilitadas con el servicio de psicología	6
	Número de IPS habilitadas con el servicio de terapia ocupacional	1
	Número de IPS habilitadas con el servicio de terapia respiratoria	3
	Número de IPS habilitadas con el servicio de urología	1
INTERNACION	Número de IPS habilitadas con el servicio de general adultos	2
	Número de IPS habilitadas con el servicio de general pediátrica	2
	Número de IPS habilitadas con el servicio de obstetricia	2
OTROS SERVICIOS	Número de IPS habilitadas con el servicio de atención domiciliaria de paciente agudo	1
	Número de IPS habilitadas con el servicio de atención domiciliaria de paciente crónico sin ventilador	1
PROCESOS	Número de IPS habilitadas con el servicio de proceso esterilización	4
PROTECCION ESPECIFICA Y DETECCION TEMPRANA	Número de IPS habilitadas con el servicio de atención preventiva salud oral higiene oral	6
	Número de IPS habilitadas con el servicio de detección temprana - alteraciones de la agudeza visual	6
	Número de IPS habilitadas con el servicio de detección temprana - alteraciones del crecimiento y desarrollo ( menor a 10 años)	5
	Número de IPS habilitadas con el servicio de detección temprana - alteraciones del desarrollo del joven ( de 10 a 29 años)	5
	Número de IPS habilitadas con el servicio de detección temprana - alteraciones del embarazo	5
	Número de IPS habilitadas con el servicio de detección temprana - alteraciones en el adulto ( mayor a 45 años)	5
	Número de IPS habilitadas con el servicio de detección temprana - cáncer de cuello uterino	5
	Número de IPS habilitadas con el servicio de detección temprana - cáncer seno	5
	Número de IPS habilitadas con el servicio de planificación familiar	5
	Número de IPS habilitadas con el servicio de promoción en salud	7
	Número de IPS habilitadas con el servicio de protección específica - atención al recién nacido	2
	Número de IPS habilitadas con el servicio de protección específica - atención del parto	2
	Número de IPS habilitadas con el servicio de protección específica - atención en planificación familiar hombres y mujeres	5
	Número de IPS habilitadas con el servicio de protección específica - atención preventiva en salud bucal	7
	Número de IPS habilitadas con el servicio de protección específica - vacunación	4
	Número de IPS habilitadas con el servicio de vacunación	4
QUIRURGICOS	Número de IPS habilitadas con el servicio de cirugía general	1
	Número de IPS habilitadas con el servicio de cirugía ginecológica	1
	Número de IPS habilitadas con el servicio de cirugía oftalmológica	1
	Número de IPS habilitadas con el servicio de cirugía ortopédica	1
	Número de IPS habilitadas con el servicio de cirugía urológica	1
TRANSPORTE ASISTENCIAL	Número de IPS habilitadas con el servicio de transporte asistencial básico	2
	Número de IPS habilitadas con el servicio de transporte asistencial musicalizado	1
URGENCIAS	Número de IPS habilitadas con el servicio de servicio de urgencias	2



**Alcaldía de La Plata**  
**SECRETARIA DE DESARROLLO**

Fuente: Base de datos SISPRO

**Otros indicadores del sistema sanitario**

Tabla 66. Otros indicadores de sistema sanitario en el Municipio de La Plata 2015

Indicador	2015
Razón de ambulancias básicas por 1.000 habitantes	0,08
Razón de ambulancias medical izadas por 1.000 habitantes	0,05
Razón de ambulancias por 1.000 habitantes	0,13
Razón de camas de adulto por 1.000 habitantes	0,45
Razón de camas de cuidado intensivo por 1.000 habitantes	0,00
Razón de camas de cuidado intermedio por 1.000 habitantes	0,00
Razón de camas por 1.000 habitantes	0,84

Fuente: Bodega de datos SISPRO

**2.2.9 Análisis de los determinantes estructurales de las inequidades en salud**

El análisis identifica como determinante estructural: el estrato socioeconómico, los ingresos, la etnia, el nivel educativo y la ocupación se presenta en la población, la relación entre ellos y los efectos sobre la salud de la población del municipio de La Plata

- **Proporción de población en necesidades básicas insatisfechas:** El municipio de La Plata Huila presenta unas necesidades básicas Insatisfechas del 44.5% lo que lo enmarca en la región como una zona pobre con gran cantidad de necesidades básicas insatisfechas.
- **Proporción de población en hacinamiento,** La proporción de hacinamiento en el municipio de La Plata es de 8,56%
- **Proporción de población en miseria:** La población es estado de miseria es del 17,4 % lo cual debe de ser prioritario en la instauración de planes de gobierno de los mandatarios de turno.

Tabla 67. Otros indicadores de ingreso, Municipio de La Plata Huila

Indicadores de ingreso	2008	2009	2010	2011	2012
Proporción de población en necesidades básicas insatisfechas				44,5	



## Alcaldía de La Plata

### SECRETARIA DE DESARROLLO

Proporción de población en miseria		17,4	
Proporción de población en hacinamiento		8,56	

Fuente: DANE, Censo General 2005

### Cobertura Bruta de educación

La cobertura neta y bruta de educación en el municipio de La Plata Huila presenta similitud a la establecida a nivel departamental. Es mayor la tasa cobertura para la educación primaria y va disminuyendo a mayor grado de educación

Tabla 68. Cobertura Bruta de Educación Municipio de La Plata (Huila) 2010-2016

	Huila 2016	La Plata 2016	Comportamiento													
			2003	2004	2005	2006	2007	2008	2009	2010	2011	2012	2013	2014	2015	2016
Porcentaje de hogares con analfabetismo (DNP-DANE 2005)	20,6	24,67			25											
Tasa de cobertura bruta de Educación categoría Primaria (MEN 2016)	94,54	109,33	-	-	↗	↗	↘	↗	↗	↘	↘	↘	↘	↘	↘	-
Tasa de cobertura bruta de Educación Categoría Secundario (MEN 2016)	91,99	94,89	-	-	↗	↗	↘	↗	↘	↘	↗	↗	↘	↘	↗	-
Tasa de cobertura bruta de Educación Categoría Media (MEN 2016)	66,93	80,30	-	-	↗	↗	↘	↗	↘	↘	↘	↗	↗	↗	↘	↗

FUENTE: Bodega de Datos de SISPRO (SGD) – Registro de Estadísticas Vitales



## Alcaldía de La Plata

### SECRETARIA DE DESARROLLO

#### Necesidades básicas insatisfechas

Tabla 69. Personas en NBI

Cód. Depto.	Nombre Departamento	Cód. Mpio	Nombre Municipio	Personas en NBI					
				Cabecera		Resto		Total	
				Prop (%)	Cve (%)	Prop (%)	Cve (%)	Prop (%)	Cve (%)
41	HUILA	396	LA PLATA	22,44	6,08	58,82	3,60	44,51	3,13

FUENTE: Bodega de Datos de SISPRO (SGD) – Registro de Estadísticas Vitales

#### Población económicamente activa

Para el municipio de La Plata no hay datos para este indicador, se describe la información de la entidad territorial de referencia La proyección para el departamento del Huila de la población económicamente activa es de 582.000 personas para el año 2016. La población en edad de trabajar es de 917.000 habitantes. Los ocupados 535.000 y los desocupados 47.000.

#### Tasa de desempleo

En el año 2016, el departamento del Huila presentó una tasa global de participación de 63,4%, la tasa de ocupación fue 58,4% y la tasa de desempleo fue 8,0%, aumentando 0,4 puntos porcentuales con respecto a la registrada en 2015 (7,6%).

Figura 41. Tasa global de participación, de ocupación y de desempleo Huila 2007 - 2016

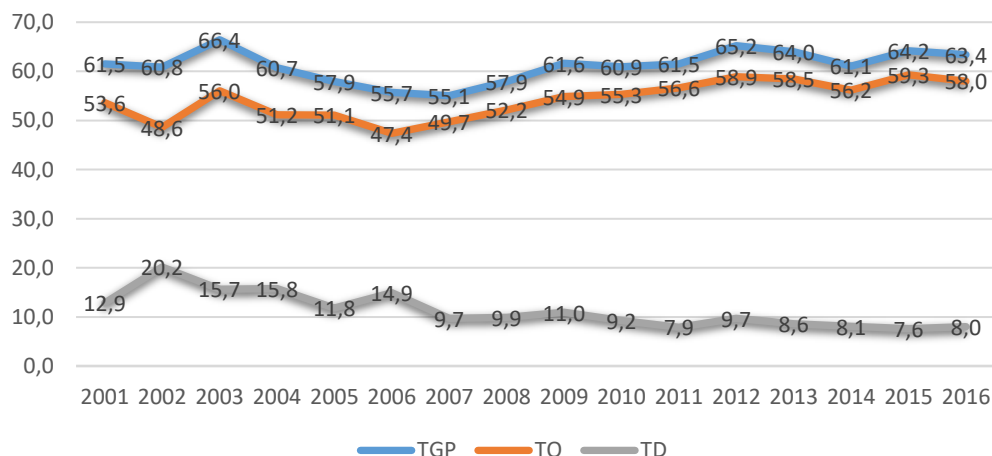

Fuente: DANE - Encuesta Continua de Hogares, Gran Encuesta Integrada de Hogares



**Alcaldía de La Plata**  
**SECRETARIA DE DESARROLLO**

TGP: Tasa global de participación

TO: Tasa de ocupación

TD: Tasa de desempleo

La tasa de subempleo objetivo fue de 12,8% para el año 2016, superior en 0,2 puntos porcentuales frente a la presentada en el año anterior (12,6%).

### 3 CAPITULO III PRIORIZACIÓN DE LOS EFECTOS DE SALUD

De acuerdo a los efectos de salud identificados en los capítulos uno y dos se propone ahora realizar la priorización en salud, para esto se propone realizar primero el reconocimiento de los problemas de salud y sus determinantes.

#### 3.1 Reconocimiento de los principales efectos de salud identificados previamente

Se hará el reconocimiento de los problemas identificados en el primer y segundo capítulo, para delimitar su definición debe ser formulado como una situación negativa que debe ser modificada, se debe definir la población afectada, consecuencias y magnitud expresada de acuerdo con los indicadores estimados en los capítulos uno y dos.

#### 3.2 Priorización de los problemas de salud

Tabla 70. Priorización de los problemas de salud

Dimensión Plan Decenal	Prioridad	Grupos de Riesgo (MIAS)
1.Salud Ambiental	1. Enfermedades transmitidas por vectores.	0
	2.Déficit de agua potable en las zonas rurales del municipio	000
2. Vida saludable y condiciones no transmisibles	1.Incremento de la enfermedades isquémicas del corazón y las cerebro vasculares	000
	2.Aumento de la IRC	000



## Alcaldía de La Plata

### SECRETARIA DE DESARROLLO

3. Convivencia social y salud mental	1.Tasa elevada de homicidios	012
	2. Tasa elevada de lesiones auto infligidas	012
4.Seguridad alimentaria y nutricional	1. Alta prevalencia de bajo peso al nacer.	000
	2.Prevalencia de obesidad en hombres y mujeres de 18 a 64 años	000
5. Sexualidad, derechos sexuales y reproductivos	1.Porcentaje elevado de mujeres embarazadas de 10 a 14 años	000
	2.Aumento Tasa de morbi -mortalidad por VIH/SIDA	009
	3. Aumento de Razón de mortalidad materna	008
6. Vida saludable y enfermedades transmisibles	1.Aumento de las Infecciones Respiratorias Agudas	001
	2.Aumento de las enfermedades infecciosas intestinales	001
	3. Aumento de letalidad por Dengue	001
7. Salud pública en emergencias y desastres	1.Incumplimiento en la ejecución de las estrategias de respuesta en emergencias y desastres	013
	2. Falta de recurso humano capacitado en el manejo de urgencias, emergencias y desastres a nivel institucional.	013
8. Salud y Ámbito laboral	1. Alto índice de trabajadores informales sin afiliación al sistema general de seguridad social en salud.	011
	2. Baja cobertura ocupacional de manera directa. (No continuidad gante de los procesos).	011
9.Gestion diferencial en poblaciones vulnerables	1.Elevada tasa de personas discapacidad	000
	2. Aumento en la tasa de población Víctimas del conflicto armado.	000
10. Fortalecimiento de la autoridad sanitaria	1. Mejorar en los procesos de evaluación en salud pública a nivel municipal.	000
	2. Porcentaje de hogares con barreras de acceso a los servicios de salud	000

Fuente Elaboración propia