



MUNICIPIO DE GARZÓN

NIT: 891.180.022-6 - Código DANE: 41298

SECRETARIA DE SALUD

Análisis de Situación de Salud con el Modelo de los Determinantes Sociales de Salud

Municipio de Garzón

Alcaldía Municipal de Garzón
LEONARDO VALENZUELA RAMIREZ
Alcalde Municipal

Secretaría de Salud Municipal
MAGDA LILIANA ARENAS BONILLA
Secretaria de Salud Municipal

Garzón-Huila, 2020

Página **1**



MUNICIPIO DE GARZÓN

NIT: 891.180.022-6 - Código DANE: 41298

SECRETARIA DE SALUD

TABLA DE CONTENIDO

PRESENTACIÓN	10
INTRODUCCIÓN	11
METODOLOGÍA.....	12
AGRADECIMIENTOS Y RECONOCIMIENTOS INSTITUCIONALES	13
SIGLAS	14
1. CARACTERIZACIÓN DE LOS CONTEXTOS TERRITORIAL Y DEMOGRAFICO	16
1.1 Contexto territorial.....	16
1.1.1 Localización.....	16
1.1.2 Características físicas del territorio.....	18
1.1.3 Accesibilidad geográfica	25
1.1.4 Economía	27
1.2 Contexto demográfico	28
1.2.1 Estructura demográfica	32
1.2.2 Dinámica demográfica.....	36
1.2.3 Movilidad forzada.....	40
1.2.4 Dinámica migratoria.....	42
2. ABORDAJE DE LOS EFECTOS DE SALUD Y SUS DETERMINANTES	46
2.1 Análisis de la mortalidad	46
2.1.1 Mortalidad general por grandes causas.....	46
2.1.2 Mortalidad específica por subgrupo	55
2.1.3 Mortalidad materno-infantil y en la niñez.....	71
Síndrome respiratorio agudo grave:.....	85
2.1.4 Análisis desigualdad en la mortalidad materno-infantil y en la niñez	89
2.1.5 Abordaje de los determinantes de mortalidad materno-infantil y de la niñez	95



MUNICIPIO DE GARZÓN

NIT: 891.180.022-6 - Código DANE: 41298

SECRETARIA DE SALUD

2.1.5.1 Abordaje de los determinantes intermedios.....	95
2.1.5.2 Abordaje de los determinantes estructurales.....	98
2.1.6 Identificación de prioridades por mortalidad general, específica y materno-infantil.	103
2.2 Análisis de la morbilidad	105
2.2.1 Principales causas de morbilidad	105
2.2.2 Morbilidad específica por subgrupo	111
2.2.3 Morbilidad específica salud mental	116
2.2.4 Morbilidad de eventos de alto costo.....	117
2.2.4 Morbilidad de eventos precursores	119
2.2.7 Morbilidad en la población migrante	120
2.2.5 Morbilidad de eventos de notificación obligatoria	121
2.2.7 Análisis de la población en condición de discapacidad 2005 a 2018.....	130
2.2.8 Identificación de prioridades principales en la morbilidad	132
2.3 Análisis de los Determinantes Sociales de la Salud –DSS	134
2.3.1 Análisis de los determinantes intermedios de la salud.....	134
2.3.2 Análisis de los determinantes estructurales de las inequidades en salud	143
3. PRIORIZACIÓN DE LOS EFECTOS DE SALUD	147
3.1 Reconocimiento de los principales efectos de salud	147
3.2 Priorización de los principales efectos de salud	147



MUNICIPIO DE GARZÓN

NIT: 891.180.022-6 - Código DANE: 41298

SECRETARIA DE SALUD

LISTADO DE FIGURAS

Figura 1. Pirámide poblacional del municipio de Garzón, 2015, 2020, 2023.....	33
Figura 2. Cambio en la proporción de la población por grupo etarios, municipio de Garzón 2015, 2020 y 2023	34
Figura 3. Población por sexo y grupo de edad del municipio de Garzón, 2020	34
Figura 4. Comparación entre las tasas brutas de natalidad y mortalidad del departamento del Huila y el municipio de Garzón, 2005 a 2018	37
Figura 5. Comparación entre la Tasa de Crecimiento Vegetativo y Tasa de Crecimiento Total del municipio de Garzón 2005 a 2015.....	37
Figura 6. Esperanza de vida al nacer, por sexo, Departamento, 1985 – 2020	39
Figura 7. Pirámide de población migrante atendida en salud en el municipio de Garzón Huila, 2019.....	42
Figura 8. Atenciones en salud población migrante según régimen de afiliación en Garzón Huila, 2019	44
Figura 9. Tasa de mortalidad ajustada por edad del Municipio de Garzón, 2005 – 2018	46
Figura 10. Tasa de mortalidad ajustada por edad para los hombres del Municipio de Garzón, 2005 – 2018	47
Figura 11. Tasa de mortalidad ajustada por edad para las mujeres del Municipio de Garzón, 2005 – 2018.....	49
Figura 12. Años de Vida Potencialmente Perdidos –AVPP por grandes causas lista 6/67 Municipio de Garzón, 2005 – 2018.....	50
Figura 13. Años de Vida Potencialmente Perdidos –AVPP por grandes causas lista 6/67 en hombres del Municipio de Garzón, 2005 – 2018	51
Figura 14. Años de Vida Potencialmente Perdidos –AVPP por grandes causas lista 6/67 en las mujeres del Municipio de Garzón, 2005 – 2018	52
Figura 15. Tasa de AVPP por grandes causas lista 6/67 general del Municipio de Garzón, 2005 – 2018.....	53
Figura 16. Tasa de AVPP por grandes causas lista 6/67 ajustada en las mujeres del Municipio de Garzón, 2005 – 2018	54
Figura 17. Tasa de AVPP por grandes causas lista 6/67 ajustado en los hombres del Municipio de Garzón, 2005 – 2018	55
Figura 18. Tasas de mortalidad por enfermedades transmisibles en hombres del municipio de Garzón, 2005 – 2018.....	56
Figura 19. Tasas de mortalidad por enfermedades transmisibles en mujeres del municipio de Garzón, 2005 – 2018.....	57
Figura 20. Tasas de mortalidad por neoplasias en hombres del municipio Garzón, 2005 – 2018	58
Figura 21. Tasas de mortalidad por neoplasias en mujeres del municipio de Garzón, 2005 – 2018.....	59
Figura 22. Tasas de mortalidad en hombres por las subcausas de las enfermedades del sistema circulatorio en el municipio de Garzón, 2005 – 2018	61
Figura 23. Tasas de mortalidad por las subcausas de enfermedades del sistema circulatorio en mujeres del municipio de Garzón, 2005 – 2018	62
Figura 24. Casos de mortalidad en hombres por subcausas de ciertas afecciones originadas en el periodo perinatal del municipio de Garzón, 2005 – 2016	63
Figura 25. Casos de mortalidad en mujeres por subcausas de ciertas afecciones originadas en el periodo perinatal del municipio de Garzón, 2005 – 2018	64
Figura 26. Tasas de mortalidad por causas externas en hombres del municipio de Garzón, 2005 – 2018.....	65
Figura 27. Tasas de mortalidad para las causas externas en mujeres del municipio de Garzón, 2005 – 2018.....	66
Figura 28. Tasas de mortalidad para las demás causas en hombres municipio Garzón, 2005 – 2018	67
Figura 29. Tasas de mortalidad para las demás causas en mujeres del municipio de Garzón, 2005 – 2018	69



MUNICIPIO DE GARZÓN

NIT: 891.180.022-6 - Código DANE: 41298

SECRETARIA DE SALUD

Figura 30. Pirámide poblacional mortalidad por COVID 19. Garzón Huila 2020.....	87
Figura 31. Razón de mortalidad materna, Municipio Garzón, 2005- 2018.....	91
Figura 32. Tasa de mortalidad neonatal, Municipio Garzón, 2005- 2018.....	92
Figura 33. Tasa de mortalidad infantil, Municipio de Garzón, 2005- 2018.....	92
Figura 34. Tasa de mortalidad en la niñez, Municipio de Garzón, 2005- 2018.....	93
Figura 35. Tasa de mortalidad por EDA, Municipio Garzón, 2005- 2018.....	94
Figura 36. Tasa de mortalidad por IRA, Municipio Garzón, 2005- 2018.....	94
Figura 37. Tasa de mortalidad por desnutrición en menores de 5 años, Municipio Garzón, 2005- 2018.....	95
Figura 38. Razón de mortalidad materna por etnia del municipio de Garzón Huila, 2009 – 2018.....	98
Figura 39. Indicadores de Tasa de mortalidad neonatal por etnia del municipio de Garzón Huila, 2009 – 2017.....	99
Figura 40. Razón de mortalidad materna por área de residencia del municipio de Garzón Huila, 2010-2018.....	100
Figura 41. Indicadores de Tasa de mortalidad neonatal por área de residencia del municipio de Garzón Huila, 2009 – 2017.....	101
Figura 42. Progresión de la Enfermedad Renal Crónica en el municipio de Garzón – Huila, 2018.....	119
Figura 43. Afiliación en salud de la población migrante. Garzón Huila 2019.....	121
Figura 44. Pirámide poblacional, casos confirmados de COVID 19. Garzón 2020.....	126
Figura 45. Tasa de letalidad por IRA municipio de Garzón - Huila 2007 – 2018.....	128
Figura 46. Tasa de letalidad por IRAG inusitado. Garzón 2007 - 2018.....	129
Figura 47. Tasa de letalidad por dengue grave, municipio de Garzón - Huila 2007 – 2018.....	129
Figura 48. Letalidad por intoxicaciones por fármacos, sustancias psicoactivas y metanol, metales pesados, solventes, gases y otras sustancias químicas.....	130
Figura 49. Pirámide de discapacidad municipio de Garzón Huila, 2020.....	131
Figura 50. Tasa global de participación, de ocupación y de desempleo Huila 2007 – 2017.....	146



MUNICIPIO DE GARZÓN

NIT: 891.180.022-6 - Código DANE: 41298

SECRETARIA DE SALUD

LISTADO DE TABLAS

Tabla 1 .Distribución del municipio de Garzón por extensión territorial	16
Tabla 2. Tiempo de traslado, tipo de transporte y distancia en kilómetros desde el municipio de Garzón hacia los municipios vecinos, 2018	26
Tabla 3. Población por área de residencia municipio de Garzón, 2020	29
Tabla 4. Población por pertenencia étnica del municipio de Garzón, 2018.....	31
Tabla 5. Proporción de la población por ciclo vital, municipio de Garzón 20015, 2018 y 2020.....	¡Error! Marcador no definido.
Tabla 6. Otros indicadores de estructura demográfica en el municipio de Garzón, 2015, 2020, 2023.	36
Tabla 7. Otros indicadores de la dinámica de la población del municipio de Garzón, 2018	39
Tabla 8. Población victimizada de desplazamiento por grupo de edad, sexo, municipio de Garzón Huila, año 2020	41
Tabla 9. Tipo de atención de la población migrante atendida en Garzón Huila, 2019.	43
Tabla 10. País de procedencia de la población migrante atendida en Garzón Huila, 2019	43
Tabla 11. Semaforización de las tasas ajustadas de mortalidad por causas específicas municipio de Garzón, en Comparación con el departamento 2005-2018	70
Tabla 12. No. de casos de mortalidad infantil y niñez en menores de un año, según la lista de las 67 causas del municipio de Garzón Huila, 2005 – 2018	71
Tabla 13. No. de casos de mortalidad infantil y niñez, en los niños menores de un año, según la lista de las 67 causas del municipio de Garzón Huila, 2005 – 2018.....	72
Tabla 14. No. de casos de mortalidad infantil y niñez, en las niñas menores de un año según la lista de las 67 causas del municipio de Garzón Huila, 2005 – 2018.....	72
Tabla 15. No. de casos de mortalidad infantil y niñez menores de uno a cuatro años, según la lista de las 67 causas municipio de Garzón del Huila, 2005 – 2018	73
Tabla 16. No. de casos de mortalidad infantil y niñez, en niños menores de uno a cuatro años, según la lista de las 67 causas municipio de Garzón del Huila, 2005 – 2018	73
Tabla 17. No. de casos de mortalidad infantil y niñez, en niñas menores de uno a cuatro años, según la lista de las 67 causas municipio de Garzón del Huila, 2005 – 2018	74
Tabla 18. No. de casos de mortalidad infantil y niñez menores de cinco años, según la lista de las 67 causas en el municipio de Garzón Huila, 2005 – 2018.....	74
Tabla 19. No. de casos de mortalidad infantil y niñez, en niños menores de cinco años, según la lista de las 67 causas en el municipio de Garzón Huila, 2005 – 2018	75
Tabla 20. No. de casos de mortalidad infantil y niñez, en niñas menores de cinco años, según la lista de las 67 causas en el municipio de Garzón Huila, 2005 – 2018	76
Tabla 21. Número de muertes en la infancia y niñez, por ciertas enfermedades infecciosas y parasitarias municipio de Garzón Huila, 2005 – 2018.....	76
Tabla 22. Casos de mortalidad infantil y niñez por neoplasias, municipio de Garzón, 2005 – 2018	77
Tabla 23. Casos de mortalidad infantil y niñez por enfermedades de la sangre y de los órganos hematopoyéticos, municipio de Garzón, 2005 – 2018	77



MUNICIPIO DE GARZÓN

NIT: 891.180.022-6 - Código DANE: 41298

SECRETARIA DE SALUD

Tabla 24. Número De casos de mortalidad infantil y niñez por enfermedades endocrinas, nutricionales y metabólicas, municipio de Garzón Huila, 2005 – 2018.....	78
Tabla 25. Número de casos de mortalidad infantil y niñez por enfermedades del sistema nervioso, municipio de Garzón Huila, 2005 – 2018	78
Tabla 26. Número de muertes en la infancia y niñez, por enfermedades del sistema circulatorio, municipio de Garzón Huila, 2005 – 2018	79
Tabla 27. Número de muertes en la infancia y niñez, por enfermedades del sistema respiratorio, municipio de Garzón Huila, 2005 – 2018	80
Tabla 28. Número de muertes en la infancia y niñez, por enfermedades del sistema digestivo, departamento del Huila, 2005 – 2018.....	80
Tabla 29. Número de muertes en la infancia y niñez, por enfermedades del sistema genitourinario, municipio de Garzón Huila, 2005 – 2018	81
Tabla 30. Número de muertes por ciertas afecciones originadas en el periodo perinatal, municipio de Garzón Huila, 2005 – 2018.....	82
Tabla 31. Número de muertes por malformaciones congénitas, deformidades y anomalías cromosómicas, municipio de Garzón, 2005 – 2018	83
Tabla 32. Número de muertes por signos síntomas y hallazgos anormales clínicos y de laboratorio, no clasificados en otra parte, municipio de Garzón Huila, 2005 – 2018.	84
Tabla 33. Número de muertes de todas las demás enfermedades, municipio de Garzón Huila ,2005 – 2018.....	84
Tabla 34. Número de muertes en la infancia y niñez, por causas externas de morbilidad y mortalidad, municipio de Garzón Huila, 2005 – 2018.	85
Tabla 35. Tasas de mortalidad por infecciones respiratorias agudas. Garzón. 2005 a 2018	85
Tabla 36. Casos y tasas de suicidio. Garzón Huila 2019.....	86
Tabla 37. Índices demográficos de la mortalidad por COVID 19. Garzón 2020.....	87
Tabla 38. Comorbilidades mortalidad por COVID 19. Garzón, 2020.....	88
Tabla 39. Ámbito de atención mortalidad por COVID 19. Garzón, 2020	89
Tabla 40. Semaforización y tendencia de la mortalidad materno – infantil y niñez, Municipio Garzón, 2005- 2018.....	90
Tabla 41. otros indicadores por área de residencia. Garzón 2005 – 2018.....	102
Tabla 42. otros indicadores por etnia. Garzón 2005 – 2018.....	102
Tabla 43. Identificación de prioridades de mortalidad en salud del municipio de GARZÓN Huila, 2018	103
Tabla 44. Distribución de proporción de la morbilidad atendida por ciclo vital población general, Garzón Huila 2009-2019	107
Tabla 45. Distribución de proporción de la morbilidad atendida hombres por grandes causas, Garzón Huila 2009-2019	109
Tabla 46. Distribución de proporción de la morbilidad atendida por ciclo vital en mujeres por grandes causas, Garzón Huila 2009-2019	111
Tabla 47. Distribución de proporción de la morbilidad específica por condiciones transmisibles y nutricionales en la población general. Garzón Huila 2009-2019.....	112
Tabla 48. Distribución porcentual de la Morbilidad específica en las condiciones materno-perinatales, en la población general en el municipio de Garzón Huila 2009-2019	112
Tabla 49. Distribución porcentual de la morbilidad específica en las enfermedades no transmisibles, en la población general por ciclo vital, municipio de Garzón Huila 2009-2019.....	114
Tabla 50. Distribución porcentual de la morbilidad específica por las lesiones en la población general, municipio de Garzón Huila 2009-2019	115
Tabla 51. Morbilidad por salud mental por ciclo vital, municipio de Garzón Huila 2009 – 2019.....	116
Tabla 52. Semaforización y tendencia de los eventos de alto costos del municipio de Garzón - Huila, 2016 – 2018	117



MUNICIPIO DE GARZÓN

NIT: 891.180.022-6 - Código DANE: 41298

SECRETARIA DE SALUD

Tabla 53. Eventos precursores, Garzón 2016- 2018.....	120
Tabla 54. Atención en salud a la población migrante. Garzón Huila 2019.....	120
Tabla 55. Tabla de semaforización de los eventos de notificación obligatoria del municipio de Garzón - Huila, 2006 -2019	122
Tabla 56. Número de casos confirmados de Covid - 19 por antecedente reportado. Garzón Huila, 2020	127
Tabla 57. Número de casos confirmados de Covid - 19 por ámbito de atención. Garzón, 2020	127
Tabla 58. Tipo de discapacidad del municipio de Garzón – Huila, 2020	131
Tabla 59. Prioridades identificadas en la morbilidad atendida, eventos de alto costo, eventos precursores y eventos de notificación obligatoria municipio de Garzón – Huila.....	132
Tabla 60. Determinantes intermedios de la salud - condiciones de vida de Garzón - Huila, 2019.....	135
Tabla 61. Determinantes intermedios de la salud seguridad alimentaria y nutricional del departamento, 2006-2018.....	135
Tabla 62. Determinantes intermedios de la salud - factores psicológicos y culturales del municipio de Garzón, 2019. ..	136
Tabla 63. Determinantes intermedios de la salud Sistema sanitario del municipio de Garzón, 2019.	137
Tabla 64. Servicios habilitados de las Instituciones Prestadoras de Salud en el municipio de Garzón, 2019	138
Tabla 65. Otros indicadores del sistema sanitario. Garzón 2015 – 2019.....	142
Tabla 66. Tasa de cobertura bruta de educación del Municipio de Garzón 2003 – 2019	143
Tabla 67. NBI. Garzón	144
Tabla 69. Priorización de los problemas de salud Municipio de Garzón, 2020.....	147



MUNICIPIO DE GARZÓN

NIT: 891.180.022-6 - Código DANE: 41298

SECRETARIA DE SALUD

LISTADO DE MAPAS

Mapa 1. División política administrativa y límites, municipio de Garzón.....	20
Mapa 2. Impacto territorial central hidroeléctrica El Quimbo, municipio de Garzón.....	24
Mapa 3. Relieve e hidrografía, del municipio de Garzón.....	28
Mapa 4. Vías de comunicación del municipio de Garzón.....	30
Mapa 5. Mapa de densidad poblacional por kilómetro cuadrado. Municipio de Garzón, 2018.....	32
Mapa 6. Mapa de población por área de residencia municipio de Garzón, 2018.....	33
Mapa 7. Distribución de la población étnica indígena, Huila 2016.....	34
Mapa 8. Distribución de la población por etnia Regional, 2005.....	35



MUNICIPIO DE GARZÓN

NIT: 891.180.022-6 - Código DANE: 41298

SECRETARIA DE SALUD

PRESENTACIÓN

El presente documento es la actualización del Análisis de Situación de la Salud- ASIS elaborado en el año 2020. Este análisis es el pilar fundamental para la construcción de los Planes de Desarrollo Territorial (PDT) y los Planes Territoriales de Salud Pública (PTSP) y el Plan Decenal de Salud Pública (PDSP) 2012-2021 constituye el marco nacional de política sanitaria que el municipio debe seguir.

A fin de estandarizar los análisis de Situación en salud del país, departamentos y municipios, el Ministerio elaboró la Guía conceptual y metodológica con el modelo de Determinantes Sociales de la Salud – DSS, y la plantilla para la construcción del documento que da cuenta del ASIS, el presente documento es elaborado bajo esa guía y con esa plantilla.

Siguiendo los lineamientos nacionales se desarrolla el ASIS del municipio de Garzón en el 2020 y se documenta bajo la estructura de la plantilla para la construcción del ASIS en las Entidades Territoriales. Esta plantilla está estructurada en tres partes, la primera, la caracterización de los contextos territorial y demográfico; la segunda parte es el abordaje de los efectos de la salud y sus determinantes y la tercera corresponde a la priorización de los efectos de salud de acuerdo a los lineamientos dados en la guía.

Los resultados de estos análisis serán el principal insumo para la elaboración del plan de acción en salud del Municipio del Garzón.



MUNICIPIO DE GARZÓN

NIT: 891.180.022-6 - Código DANE: 41298

SECRETARIA DE SALUD

INTRODUCCIÓN

El Plan Decenal de Salud Pública 2012-2021 es la carta de navegación que se elaboró desde el Ministerio de Salud y Protección Social como política pública que orienta la salud en el país durante ese periodo. Con la participación de equipos multidisciplinarios del Ministerio, entes territoriales departamentales, distritales y municipales se construyó una metodología para elaborar los planes de Salud Pública de cada entidad territorial. Por tanto, el país ha cambiado de metodología usada para elaborar el plan de Salud donde el análisis de la situación en salud ASIS es el eje fundamental para su construcción.

Por lo descrito anteriormente el municipio del Garzón elabora el ASIS bajo el modelo de determinantes sociales en salud siguiendo la guía dada por el Ministerio de Salud y Protección Social. Este ha de ser entonces el documento de consulta para la construcción del Plan de Salud del municipio en una estructura de Plan Decenal de Salud Pública, ya que orientara procesos de planificación, contiene líneas bases para la elaboración de políticas públicas e indicara acciones de inspección, vigilancia y control a priorizar en el municipio de acuerdo a los hallazgos que presenta el ASIS y los datos incluidos en la priorización por parte de los diferentes actores del municipio quienes tienen por su conocimiento y vivencia en el municipio son claves en el proceso de identificación de problemas que afectan la salud de la población que reside en el municipio.

Para elaborar este ASIS se usó como metodología la revisión y consolidación de datos propios del municipio tomadas de fuentes oficiales como el DANE, DNP, IDEAM, IGAC, SISPRO, Gobernación del Huila y otras que llevaron a una caracterización del municipio en todo su contexto, para posteriormente plasmar de manera ordenada la descripción del municipio, iniciando con la caracterización de los contextos territorial y demográfico, continuando con el abordaje de los efectos en salud y sus determinantes, donde se presenta las causas de mortalidad por grandes causas y mortalidad específica por subgrupo, presentados de manera general, por sexo, por grupos de edad y por poblaciones especiales como son materno infantil y en la niñez, desplazados y discapacitados. Posteriormente se presentan las principales causas de morbilidad, la morbilidad específica por subgrupos, eventos de alto costo, precursores, de notificación obligatoria, se continúa con el análisis de determinantes sociales de salud y finalmente se presenta la priorización de los problemas en salud, insumo importante para la construcción del Plan de Salud del Municipio.



MUNICIPIO DE GARZÓN

NIT: 891.180.022-6 - Código DANE: 41298

SECRETARIA DE SALUD

METODOLOGÍA

Para la elaboración del presente documento de análisis de situación en salud del municipio, se realizó la recolección de datos de fuentes de información oficial del sistema de salud, como son informaciones de salud disponibles en los cubos del Sistema Integral de Información del Ministerio de Salud y Protección Social – SISPRO, la información censal y los registros vitales compilados por el DANE con sus proyecciones según censo de 2005, los Registros Individuales de Prestación de Servicios (RIPS), los registros de vigilancia en salud pública SIVIGILA, la Encuesta Nacional de Salud del año 2007 (ENS 2007), las Encuestas Nacionales de Demografía y Salud de 2005 y 2010 (ENDS 2005, ENDS 2010), las Encuestas Nacionales de Situación Nutricional de 2005 y 2010 (ENSIN 2005, ENSIN 2010). Para complementar la información de la descripción del municipio en sus diferentes contextos e identificar determinantes importantes en la salud se tomaron datos de otras fuentes oficiales de sistemas de información como son del Departamento Nacional de Planeación los cálculos DNP-SPSCV con datos Censo 2018, la página web del municipio, Estadísticas RUV de Población desplazada, base de datos del registro especial de prestadores de servicios de salud del Ministerio de Salud REPS, Registro de localización y caracterización de personas con discapacidad y datos de la Comisión Económica para América Latina y el Caribe –CEPAL 2007 a 2010.

El alcance de este trabajo incluye la caracterización sociodemográfica, económica, la descripción de algunos determinantes sociales de la salud, y el análisis del comportamiento de indicadores en salud que representan la causalidad de la muerte y la morbilidad del municipio, organizada según los grupos y subgrupos definidos por la OPS en la lista 6/67, los cuales agrupan las diferentes patologías. También se presentan indicadores representativos del comportamiento de los eventos de importancia en salud pública.

Para la descripción demográfica se usaron datos de proyecciones censales de 2005, realizando una descripción en términos de persona, lugar y tiempo, se usaron medidas de tasas, proporciones, índices y razones, las cuales fueron manejadas a través de hoja de cálculo en Excel.

En el análisis de mortalidad y morbilidad se usaron datos de los periodos 2005 a 2019 y en algunos casos de 2019. Se presentaron datos de frecuencia en tasas, proporciones, prevalencias, incidencias y letalidad.

Finalmente, para realizar la priorización de los efectos en salud identificando los determinantes de los capítulos uno y dos, teniendo en cuenta las ocho dimensiones prioritarias y las dos dimensiones



MUNICIPIO DE GARZÓN

NIT: 891.180.022-6 - Código DANE: 41298

SECRETARIA DE SALUD

transversales del Plan Decenal de Salud Pública y se realizó asociación con los grupos de riesgo MIAS establecidos por el Ministerio de Salud y Protección Social.

AGRADECIMIENTOS Y RECONOCIMIENTOS INSTITUCIONALES

Se ofrecen agradecimientos al señor alcalde municipal Leonardo Valenzuela Ramirez, quien prestó la mayor atención aportando datos necesarios y observando los resultados del análisis de situación en salud, a la señora Secretaria de Salud del municipio Magda Lilianna Arenas Bonilla y su equipo de trabajo, quienes prestaron todo su apoyo en la logística necesaria y a las demás dependencias de la Alcaldía Municipal de Garzón, quienes con su experiencia y conocimiento, proporcionan herramientas indispensables en la implementación de planes y programas de gobierno para mejorar las condiciones de vida de la población.



MUNICIPIO DE GARZÓN

NIT: 891.180.022-6 - Código DANE: 41298

SECRETARIA DE SALUD

SIGLAS

ASIS: Análisis de la Situación de Salud

AVPP: Años de Vida Potencialmente Perdidos

CAC: Cuenta de Alto Costo

CIE10: Clasificación Internacional de Enfermedades, versión 10

DANE: Departamento Administrativo Nacional de Estadística

Dpto: Departamento

DSS: Determinantes Sociales de la Salud

EDA: Enfermedad Diarreica Aguda

ESI: Enfermedad Similar a la Influenza

ESAVI: Eventos Supuestamente Atribuidos a Inmunización

ERC: Enfermedad Renal Crónica

ETA: Enfermedades Transmitidas por Alimentos

ETS: Enfermedades de Transmisión Sexual

ETV: Enfermedades de Transmitidas por Vectores

HTA: Hipertensión Arterial

IC95%: Intervalo de Confianza al 95%

INS: Instituto Nacional de Salud

IRA: Infección Respiratoria Aguda

IRAG: Infección Respiratoria Aguda Grave

LI: Límite inferior

LS: Límite superior



MUNICIPIO DE GARZÓN

NIT: 891.180.022-6 - Código DANE: 41298

SECRETARIA DE SALUD

MEF: Mujeres en edad fértil

Mpio: Municipio

MSPS: Ministerio de Salud y Protección Social

NBI: Necesidades Básicas Insatisfechas

No: Número

ODS: Objetivos de Desarrollo Sostenible

OMS: Organización Mundial de la Salud

OPS: Organización Panamericana de Salud

RLCPD: Registro de Localización y Caracterización de Personas con Discapacidad

RIPS: Registro Individual de la Prestación de Servicios

RAP: Riesgo Atribuible Poblacional

PIB: Producto Interno Bruto

SSPD: Superintendencia de Servicios Públicos Domiciliarios

SISBEN: Sistema de Identificación y Clasificación de Potenciales Beneficiarios para los Programas Sociales.

SGSSS: Sistema General de Seguridad Social en Salud

SISPRO: Sistema Integral de Información de la Protección Social

SIVIGILA: Sistema de Vigilancia en Salud Pública

TB: Tuberculosis

TGF: Tasa Global de Fecundidad

VIH: Virus de Inmunodeficiencia Humano



MUNICIPIO DE GARZÓN

NIT: 891.180.022-6 - Código DANE: 41298

SECRETARIA DE SALUD

1. CARACTERIZACIÓN DE LOS CONTEXTOS TERRITORIAL Y DEMOGRAFICO

1.1 Contexto territorial

1.1.1 Localización

El municipio del Garzón se encuentra ubicado en la región central del departamento del Huila al suroccidente colombiano. Conocido como “la capital diocesana del Huila”, por ser la primera diócesis católica de la región de la cual se crearon las actuales. Sus inicios datan del año 1628, sin embargo, su registro y nombramiento oficial como Municipio de Garzón se dio en el año de 1783 cuando su fundador, don Vicente Manrique de Lara, donó los terrenos necesarios para la construcción del pueblo. Lo separan de la capital del departamento de Huila, la ciudad de Neiva, 116 Km de distancia por vía terrestre. El Municipio está dividido en 94 veredas, de las cuales 12 tiene la denominación de centros poblados: Caguancito, El Descanso, El Mesón, El Recreo, La Jagua, Majo, El Paraíso, Providencia, San Antonio del Pescado, San Gerardo, Santa Marta y Zuluaga.

El Municipio de Garzón se encuentra ubicado entre el valle del río Magdalena y el macizo de Garzón, entre las cordilleras central y oriental, su cabecera municipal está localizada a los 02°11'45" de latitud norte y 75°37'47" de longitud oeste, a una altura sobre el nivel del mar de 830 msnm. En el territorio se identifican dos unidades morfológicas, una al este montañosa que corresponde al flanco occidental de la cordillera Oriental, y otra al oeste, plana que hace parte del valle del río Magdalena. Garzón posee una extensión territorial de 692 Km² (equivalente al 3,47% de la superficie del departamento del Huila) que en su mayoría es rural con un 65% de su extensión (450 Km²). Los límites del área territorial del municipio son: limita al norte con los municipios de Agrado y Gigante (Huila), al este con los municipios de El Paujil, Montañita y Florencia (Caquetá), al sur con los municipios de Guadalupe (Huila) y Florencia (Caquetá), y al oeste con los municipios de Altamira y Agrado (Huila).

Tabla 1 .Distribución del municipio de Garzón por extensión territorial.

Municipio	Extensión urbana	Extensión rural	Extensión total
-----------	------------------	-----------------	-----------------



MUNICIPIO DE GARZÓN

NIT: 891.180.022-6 - Código DANE: 41298

SECRETARIA DE SALUD

	Extensión (Km²)	Porcentaje (%)	Extensión (Km²)	Porcentaje (%)	Extensión (Km²)	Porcentaje (%)
Garzón	242	35	450	65	692	100

Fuente: ASIS Municipal Garzón 2017, Diccionario Geográfico IGAG-DIGEO 2017.

Mapa 5. División política administrativa y limites, municipio de Garzón

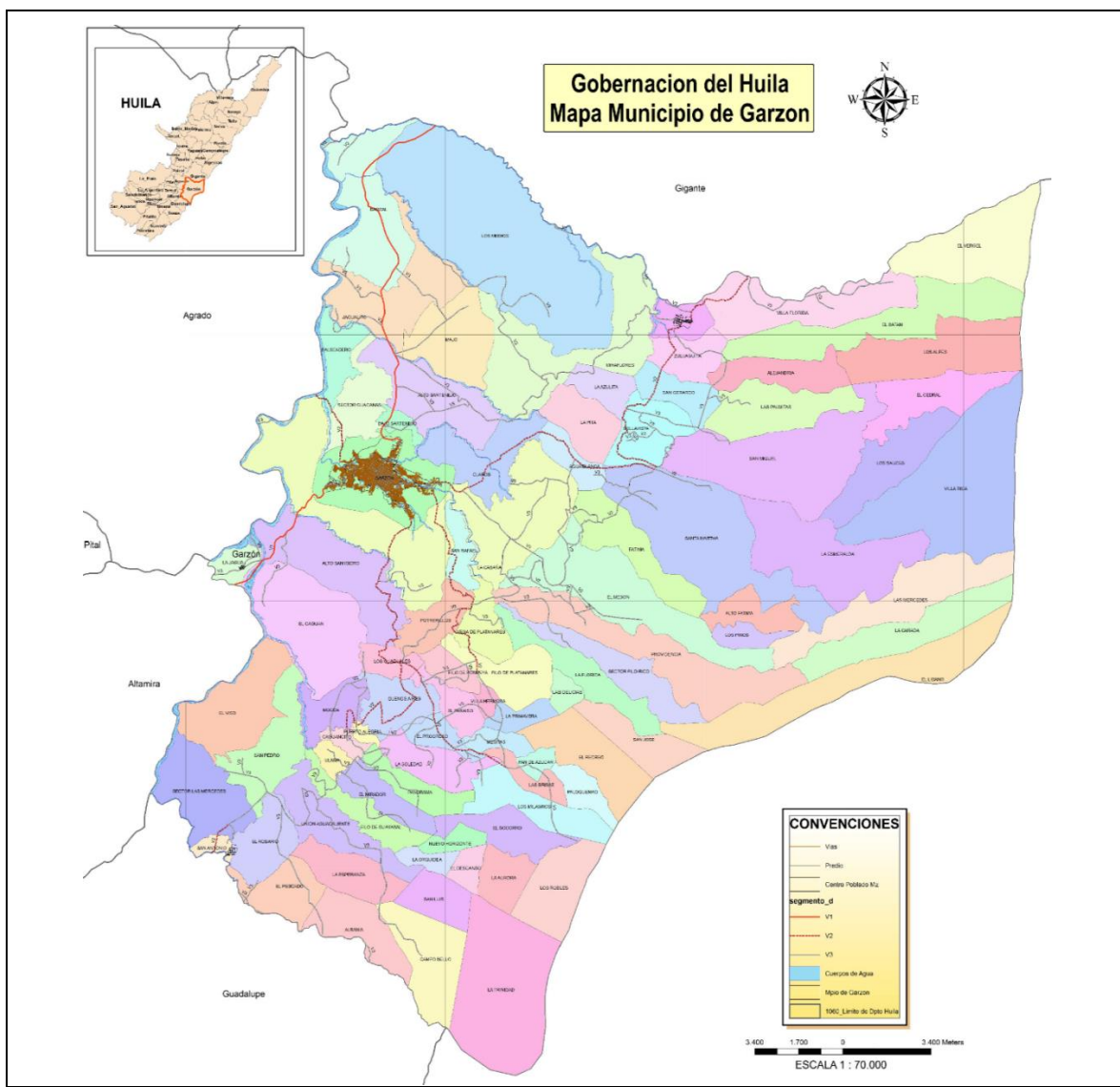



MUNICIPIO DE GARZÓN

NIT: 891.180.022-6 - Código DANE: 41298

SECRETARIA DE SALUD

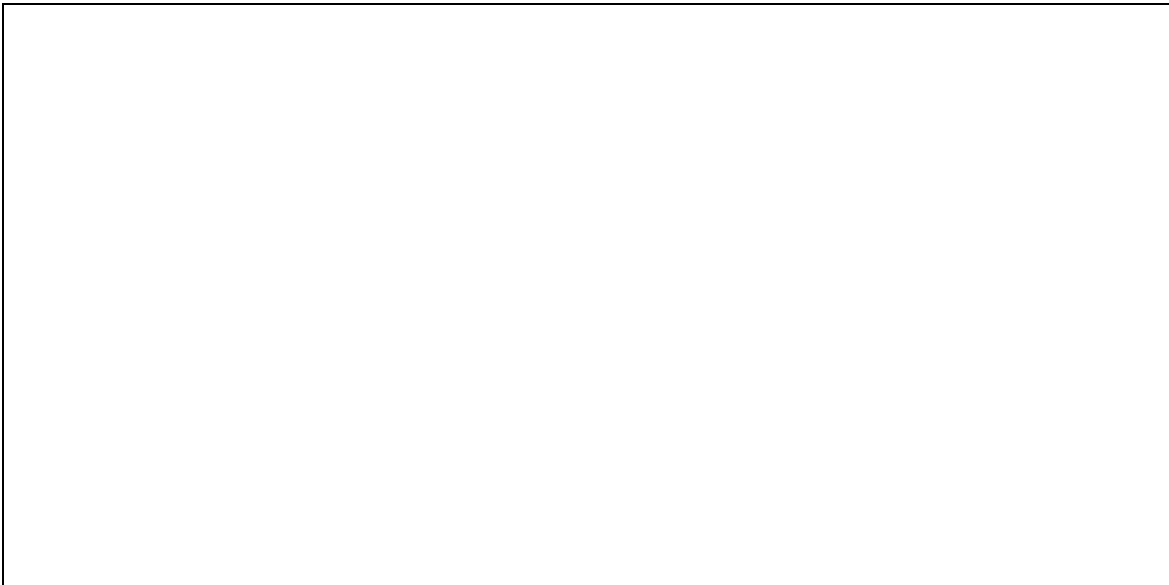

Fuente: Gobernación del Huila, Departamento Administrativo de Planeación

1.1.2 Características físicas del territorio

Altitud y relieve

El municipio de Garzón se encuentra ubicado en la parte centro oriental del departamento del Huila a 830 msnm, conformado por dos unidades morfológicas: una al este montañosa que corresponde al flanco occidental de la cordillera Oriental, y otra al oeste, plana que hace parte del valle del río Magdalena,

Basados en el Estudio General de Suelos del Departamento del Huila, Santafé de Bogotá, IGAC. 1994, los suelos del municipio presentan las siguientes capacidades de uso: 17652,683 Has, que representan el 25,78% del área total del municipio de Garzón, poseen suelos que generalmente son escarpadas, con limitaciones de uso muy severas tanto por condiciones climáticas, como por la erosión. Estas tierras no son útiles en la agricultura y deben ser empleadas para el crecimiento de la vegetación nativa y la protección de la vida silvestre. El 20,28%, es decir, 13885,387 Has poseen tierras escarpadas en clima medio y húmedo. Las principales limitantes son las pendientes, la susceptibilidad a la erosión. Son aptas para cultivos multiestrata y pastos de corte. Se debe mantener



MUNICIPIO DE GARZÓN

NIT: 891.180.022-6 - Código DANE: 41298

SECRETARIA DE SALUD

la superficie de suelo cubierto, sembrar en franjas y curvas de nivel con barreras vivas, fertilizar, controlar malezas y plagas como prácticas de manejo. Otro 17,21% del territorio posee tierras escarpadas en climas cálido y frío y muy húmedo. Tienen limitaciones de uso de tipo climático, de profundidad efectiva y/o pendientes fuertes. Deben dedicarse a la protección y conservación de la vegetación natural, pero en áreas de menor pendiente se pueden implementar cultivos y pastos para ganadería con prácticas fitosanitarias y de rotación. El 9,57% del municipio posee tierras fuertemente quebradas, en los climas cálido y seco, presentan déficit de humedad; sin embargo, son aptas para cultivos de café, frutales, plátano, caña de azúcar, pastos de corte. Deben implementarse prácticas de conservación y regeneración de la vegetación natural. Tan solo el 1,01%, presenta tierras planas a onduladas en clima cálido y suelos superficiales. Tiene como limitantes de uso la profundidad efectiva moderada determinada por el nivel freático. Son terrenos aptos para cultivar café, cítricos, tomate, hortalizas, arracacha, pepino, yuca, caña de azúcar.

ZONAS DE PROTECCIÓN DE RECURSOS NATURALES

Sistema de Transición Andino – Amazónico: Este sistema se extiende por el flanco occidental de la Cordillera Oriental, entre la zona de amortiguamiento del Parque Nacional Natural (PNN) Cueva de Los Guácharos y el Cerro de Miraflores incluido. Comprende los Municipios de Suaza, Guadalupe, Gigante y Garzón. Los ecosistemas ubicados dentro de este sistema y pertenecientes al Municipio de Garzón son los siguientes:

- **RESERVA SAN GUILLERMO - EL RECREO:** Localizado en la vereda El Recreo de Garzón, tiene un área de 32 Km². Se halla a 2900 – 3200 msnm, en el Bosque Muy Húmedo Montano Bajo (BmH –Mb), posee un relieve ondulado a quebrado, con una pendiente del 12 al 25 %. Sus suelos son arcillosos, de textura franca a moderadamente fino, suelos bien drenados. La vegetación está fundamentada en árboles de escasos 25m de altura, con copas pequeñas. La zona de San Guillermo – El Recreo, es una zona exclusivamente de reserva, donde comprende la mayor cobertura vegetal en un área de ecosistema intervenido y escasamente intervenido. (POMAM, 1996). La reserva ha comenzado a presentar un aumento considerable de la colonización, provocando la disminución del bosque original por deforestación para el establecimiento de pastos y cultivos agrícolas, ocasionando erosión y contaminación de fuentes de agua.
- **CERRO PÁRAMO DE MIRAFLORES.** Ubicado en el departamento del Huila entre los municipios de Garzón, Gigante y Algeciras, y en el departamento del Caquetá en los municipios de Florencia, Paujil, Doncello, y Puerto Rico; con un área aproximada de 200 Km² (aprox. 20.000 Has) de bosque andino virgen o medianamente intervenidos. Este Cerro está ubicado desde la altura de 2000 m.s.n.m. e involucra área de las veredas: La Alejandría, Alto Fátima, El Batán, El Cedral, El Libano, El Mesón, El vergel, La cañada, la Esmeralda, La Florida, Las Mercedes, Las Palmitas, Los Alpes, Los pinos, Los sauces, Providencia, San José, San Miguel, Santa Martha, Sector Filo Rico, Villa florida, Villarrica; Es el hábitat de especies animales como el Oso Andino, el Venado



MUNICIPIO DE GARZÓN

NIT: 891.180.022-6 - Código DANE: 41298

SECRETARIA DE SALUD

del Páramo, el Tigre Mariposa, el Tigrillo, el Puma, el Ocelote, la Boruga, Pavas, Gallito de Roca, Águilas, Colibríes, Anfibios, e insectos. En cuanto a la flora, habitan en estos ecosistemas especies como el Pino Colombiano, Cedro Negro, Roble, Palmas, Orquídeas, Frailejón, y otras plantas aún sin clasificar.

Hidrografía

El recurso hídrico de mayor importancia para el municipio es el Río Magdalena, el cual posee un caudal medio de 223.20 m³/seg. Sus afluentes son las quebradas Voltezuela, Garzón, Majo, Rioloro, Las Damas, Jagualito, entre otros. En el estudio del Plan de Ordenación y Manejo de la Cuenca Alta del Río Magdalena POMAM, 1996, sectorizó la cuenca alta del Río Magdalena en subcuencas, así: Subcuenca Alto Magdalena, Subcuenca Río Suaza, Subcuenca del Río La Plata, Subcuenca del Río Paez, Subcuenca Río Yaguará y Subcuenca Sector Guayabo - Betania; donde el municipio de Garzón forma parte de la Subcuenca Sector Guayabo - Betania y la Subcuenca Río Suaza.

- SUBCUENCA SECTOR GUAYABO - BETANIA. El municipio de Garzón forma parte de esta y entre otros municipios se tienen: Tesalia, Gigante, Paicol, Oporapa, Altamira, Yaguará, Campoalegre, Hobo, Tarqui, Elías, Garzón, Timaná y Pital; formando un área de 261986 Has.
- SUBCUENCA RÍO SUAZA (RS). Esta Subcuenca tiene su origen en las estribaciones de la vertiente occidental de la cordillera oriental en los límites de los departamentos del Huila y Caquetá. La corriente principal, el Río Suaza, nace a los 3000 msnm en los picos la Fragua, desemboca en el Río Magdalena en la cota 755 msnm. en proximidades a la vereda de La Jagua, Municipio de Garzón

Las principales subcuencas del Municipio de Garzón: Rioloro, Voltezuela, Majo, Garzón, Las Damas, Aguacaliente, La Pescada, y un sector del Río Suaza y las pequeñas subcuencas aferentes directas al Río Magdalena, ubicadas en alturas que van desde 790- 3600 msnm. Estas quebradas presentan una contaminación acelerada generada principalmente por residuos del beneficio del café de 79 veredas cafeteras, por aguas residuales provenientes de vivienda y de estanques piscícola; además por mal uso de agroquímicos y la deforestación.

USOS DEL AGUA. En cuanto a requerimientos del agua, el máximo consumo se presenta en el uso para los acueductos tanto de la cabecera municipal como del sector rural, y en menor cantidad el uso del agua para labores agropecuarias principalmente ganaderas, piscicultura y cultivos de arroz.

- Acueductos. En el acueducto municipal de Garzón, la fuente de abastecimiento del agua la constituye la bocatoma de la quebrada Garzón, el agua es transportada por gravedad hasta la planta de tratamiento ubicada vía al Mesón 500 metros adelante del Barrio La Independencia y de ahí es distribuida a la zona urbana. El suministro de agua para consumo humano en el sector



MUNICIPIO DE GARZÓN

NIT: 891.180.022-6 - Código DANE: 41298

SECRETARIA DE SALUD

urbano de este municipio tiene una buena cobertura. La bocatoma se encuentra en buenas condiciones tiene una captación aproximada de 350 L/seg. de la Quebrada Garzón, sin embargo, hay problemas de incremento de sedimentos y remociones en masa propias de este sector. En la zona rural, existen 65 acueductos entre veredales y regionales que benefician aproximadamente a 3959 Familias, las bocatoma están ubicadas al oriente del Municipio en las veredas: El Vergel, El Líbano, Las Palmitas, Santa Marta, La Florida, San José, Villa Hermosa, Los Milagros, La Trinidad; estos acueductos no disponen de planta de tratamiento.

- Piscicultura. La Industria piscícola es la que más avance ha tenido con relación a las demás actividades agropecuarias, dándose con la situación geográfica privilegiada de Garzón especies de clima cálido como la mojarra, la carpa hasta especies como la trucha que son de climas con más de 2.500 metros de altura; tratándose 459079 m² en 51 veredas y en la zona suburbana del municipio.
- Riego. También se hace uso del agua para riegos de cultivos agrícolas como arroz, cacao, caña y otros, utilizando la mayoría de las fuentes hídricas. El Municipio cuenta con siete (7) minidistrito de riego que benefician las veredas de Santa Marta, La Aurora, El Descanso, Nuevo Horizonte, La Orquídea, Filo de Guayabal, Majo.

CENTRAL HIDROELECTRICA EL QUIMBO: La central hidroeléctrica El Quimbo está situada entre las cordilleras central y oriental, a 70 Km al sur de Neiva, en el río Magdalena. Su ubicación permite el aprovechamiento de las aguas de los ríos Magdalena y Suaza, por lo cual, el área de influencia abarca los municipios de Gigante, Garzón, El Agrado, Altamira, Paicol y Tesalia. El embalse tiene un área aproximada de 8.586 Ha, y su llenado inundó tierras de las veredas del municipio como: Alto San Isidro, Monserrate, Balseadero, Jagualito, Barzal, Los Medios, y el centro poblado La Jagua (que hacen parte de área de influencia directa). Del área de influencia directa del embalse, al municipio de Garzón le corresponde un 16,76%. Las alteraciones que la central hidroeléctrica introdujo en las dinámicas productivas del área de influencia directa, se encuentran en la base del descontento de los pobladores por poner en riesgo la seguridad alimentaria y sus medios de subsistencia.

Mapa 6. Impacto territorial central hidroeléctrica El Quimbo, municipio de Garzón.



MUNICIPIO DE GARZÓN

NIT: 891.180.022-6 - Código DANE: 41298

SECRETARIA DE SALUD

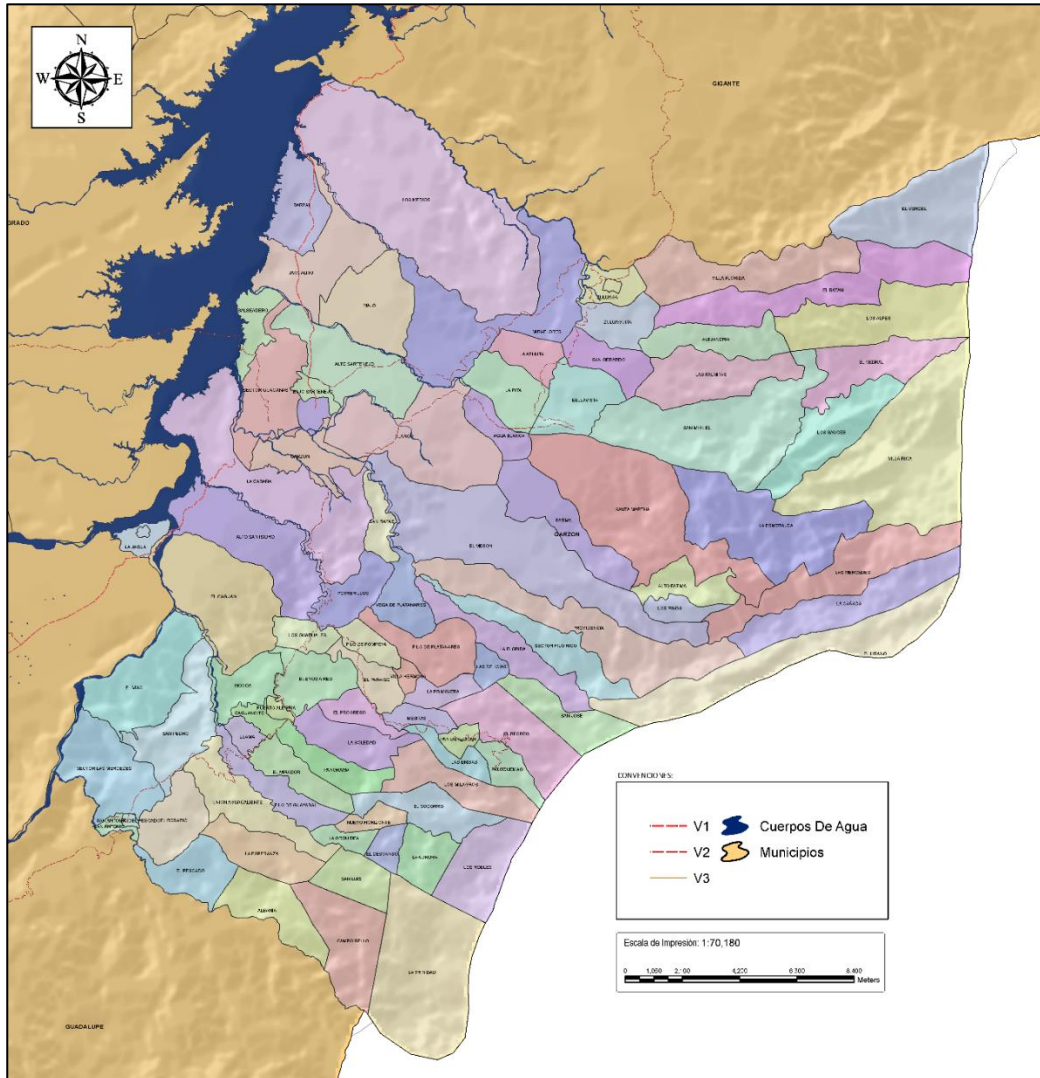

Fuente: Gobernación del Huila, Departamento Administrativo de Planeación

Temperatura y Humedad

Para el análisis y posterior determinación de la climatología del Municipio de Garzón, se tuvo en cuenta la información de primera y segunda mano procedente del PSMV del Municipio de Garzón, así como información dada por Planeación Municipal, el IDEAM (estaciones meteorológicas: Zuluaga, Acueducto Garzón, La Jagua, La Pita, San Antonio), el PBOT del Municipio y la Corporación Autónoma del Alto Magdalena CAM

- **PRECIPITACIÓN.** De acuerdo con las cinco estaciones analizadas, se define según registros que la precipitación promedio para el Municipio es de 1355 mm/año, con 100 a 200 días con lluvia.



MUNICIPIO DE GARZÓN

NIT: 891.180.022-6 - Código DANE: 41298

SECRETARIA DE SALUD

En cuanto a los totales medios mensuales de precipitación, los picos máximos se registran en los meses de abril y noviembre, mientras que, en los meses de enero, y agosto se registran los picos mínimos.

- **TEMPERATURA.** En la estación de Zuluaga se registra la temperatura. Analizando los datos del Plan de Ordenación y Manejo de la Cuenca Alta del Río Magdalena POMAM, 1996, se establece que el valor promedio anual de la temperatura media es de 20.01°C, la temperatura media máxima es de 27.5°C en el mes de febrero, la temperatura media mínima es de 12.4°C en el mes de septiembre.
- **HUMEDAD RELATIVA.** De acuerdo a los registros, este elemento presenta valores mínimos oscilando entre 82% y 83% y valores máximos oscilando entre 85% y 86%; presentando un promedio anual de Humedad Relativa Media de 84.3%
- **CLASIFICACIÓN CLIMÁTICA.** Teniendo en cuenta la temperatura, la humedad Relativa, la precipitación anual, y demás, para el municipio de Garzón en la clasificación climatológica según Holdridge, el clima más predominante es el Clima Cálido Seco con el 28,85% del área, que se halla en altitudes menores a los 1000 msnm, con una temperatura media de 25 a 28 °C. Por otra parte, el 29,67% del área municipal presenta Clima Frío y muy Húmedo con una temperatura de 12 a 18 °C, en altitudes de 2000 a 3000 msnm; un 22,68% posee Clima Medio y Húmedo entre los 1000 a 2000 msnm, con temperatura promedio de 18 a 24 °C; el 17,45% del territorio presenta un Clima Medio y Húmedo en transición a medio seco sobre los 1000 a 2000 msnm, con temperaturas entre los 18 y 24 °C; por último el clima medio muy húmedo con temperatura media de 18 a 24 °C, se halla en el 1,35% del territorio municipal.

Zonas de Riesgo

Según el documento “Plan básico para el análisis de la amenaza, vulnerabilidad y riesgo”, elaborado por el municipio de Garzón (2005), como soporte para el Plan de Ordenamiento Territorial, en el municipio de se presentan las siguientes amenazas, entendiéndose como amenaza el peligro latente de que un evento físico de origen natural, causado o inducido por la acción humana de manera accidental, se presente con una severidad suficiente para causar pérdida de vidas, lesiones o impactos en la salud, así como también daños y pérdidas en los bienes, la infraestructura, los medios de sustento, la prestación de servicios y los recursos ambientales.

- **AMENAZA HIDROMETEOROLÓGICAS.** En la zona rural se han presentado inundaciones en predios cercanos a la quebrada Garzón, Las Damas, Caguancito, entre otras y en la zona urbana las inundaciones han ocurrido por desbordamientos de la quebrada Garzón afectando los barrios Provivienda, Comuneros, 20 de Julio, El Jardín, Julio Bahamón, Las Américas; La Quebrada la Cascajosa en época de lluvia intensa ha inundado sectores de los Barrios Santa Lucía, Minuto de Dios, Canadá, Termitas.



MUNICIPIO DE GARZÓN

NIT: 891.180.022-6 - Código DANE: 41298

SECRETARIA DE SALUD

- AMENAZAS POR REMOCIÓN EN MASA. En cuanto a los suelos del Municipio de Garzón, las laderas que delimitan el perímetro urbano, localizadas en el área suburbana deberán ser objeto de reforestación, por presentar suelos con erosión laminar no aptas para desarrollos urbanísticos a gran escala. La Erosión se convierte en amenaza cuando la tasa de recuperación del suelo es menor que la de desgaste, los tipos de erosión que se manifiestan a simple vista son los más preocupantes, pues indican un alto grado de degradación. Los procesos erosivos más comunes en el municipio de Garzón son:

- Deslizamientos, golpes de cuchara y derrumbes. Afectan únicamente la capa superficial del terreno, la vereda más afectada es La Cañada donde Aproximadamente 200 Has presentan derrumbes afectando cultivos y encontrándose en riesgo aprox. 15 familias.

Teniendo en cuenta la información recopilada en las veredas con la comunidad se relacionan las veredas en las cuales se ha presentado amenazas por erosión generalmente causadas por derrumbes o deslizamientos en predios, vías, zona de quebrada entre otros; afectando un área aproximada de 228,05 Has: Agua Blanca, El Caguán, Las Palmitas, Los Milagros, La Cañada, Santa Marta, San José, La Florida, El Vergel, El Batán, San Miguel, La Jagua, Majo, Alejandría, Puerto Alegría, El Socorro, Los Guaduales, Sector Las Mercedes, El Rosario, La Ulama, Mocoa, Monserrate, Los Medios, San Luis, La Esperanza, Unión Aguacaliente, La Aurora, El Descanso, Nuevo Horizonte, El Líbano, Potrerillos, San Rafael, El Progreso, Los Sauces, Sector Filo Rico, La Azulita, La Pita, Los Pinos, Las Delicias, Filo de Pompeya, Villa Hermosa, Pan de Azúcar, Los Robles.

- AMENAZAS POR AVALANCHAS. Deslizamiento y avalancha en el sector río Magdalena - río Suaza. Los principales efectos por la ocurrencia de crecientes y avalanchas en el sector río Magdalena - río Suaza serían los siguientes: Aporte de sedimentos al embalse El Quimbo por el río Magdalena y sus afluentes. Deslizamiento y avalancha por las cuencas de las quebradas La Viciosa y en el río Suaza. Afectación a la población de La Jagua por localizarse en la desembocadura del río Suaza, en este sitio podría formarse un dique natural que eventualmente podría regresar al río e inundar. De la cuenca alta del río Magdalena solamente se tienen registros históricos de crecientes en la zona de la cuenca del río Timaná. También se presentan en especial sobre la Quebrada de Majo, Garzón, Rioloro; que en épocas de invierno prevalece causando daños por Torrencialidad e inundaciones.
- AMENAZAS POR SISMOS. Según el estudio “Aptitud Preliminar del uso del Suelo para el área Urbana y Suburbana del Municipio de Garzón” (Universidad de Caldas, Dpto. de Ciencias de la Tierra, Manizales. 1998): “El marco tectónico local, está conformado por un tren de fallas, que hacen parte del sistema de fallas Suaza - Garzón localizado al borde de la cordillera oriental y el cual divide la zona en dos morfologías diferenciadas a simple vista: Zona montañosa conformada por el macizo de Garzón perteneciente a la cordillera oriental; además la zona de colinas bajas y



MUNICIPIO DE GARZÓN

NIT: 891.180.022-6 - Código DANE: 41298

SECRETARIA DE SALUD

1.1.3 Accesibilidad geográfica

Garzón cuenta con un óptimo sistema vial de comunicación que lo integran al desarrollo vial nacional norte - sur, por estar localizado sobre la Troncal del Magdalena y ser además punto de articulación con la troncal de occidente, que lo comunica con los puertos del Océano Pacífico. Esto lo convierte en un centro polarizador de las relaciones comerciales con los municipios del centro del departamento con el resto del país. El municipio tiene una infraestructura vial regional de 570 Km incluyendo la vía Garzón - Guadalupe - Tarqui - Gigante y El Pital límites de su cobertura. De los cuales, 100 Km. (17.5%) son de carácter Nacional y se encuentran pavimentadas siendo mantenidas por el estado. El resto 470 Km (82.5%) son de carácter departamental y 30 Km se encuentran pavimentadas siendo mantenidas por el Municipio con ayuda del Departamento; toda esta red hace que Garzón sea uno de los municipios del Departamento con mayor comunicación interveredal.

En el área urbana, el Municipio cuenta con una completa malla vial de aproximadamente 85.7 Km discriminada de la siguiente forma: vías Pavimentadas 35.8 Km (pavimento flexible: 12,7 Km, rígido: 23,1 Km), vías sin pavimento 24.5 Km, vías empedradas 100 m, vías proyectadas 5.8 Km. El transporte público urbano lo conforma el servicio de taxis agrupados y de manera informal, el mototaxismo, los cuales cubren los requerimientos de desplazamiento en todos los barrios.

El perímetro urbano cuenta con aproximadamente 380 Km de longitud, de los cuales 70 Km (18.4 %) son carreteras de carácter nacional, de ellas se tienen pavimentados solamente 20 Km. El resto de la red 310 Kms (81.8 %) son carreteras de carácter departamental y municipal, las cuales son mantenidas por la Secretaria de Vías e Infraestructura de la Gobernación del Huila con la colaboración de la Administración Municipal.

El Aeropuerto ENRIQUE CABRERA conocido como Aeropuerto La Jagua perteneciente a la clase "C", brinda el servicio de transporte aéreo alternativo, posee la infraestructura necesaria para estar activo, pero en la actualidad no tiene rutas establecidas.

Tabla 2. Tiempo de traslado, tipo de transporte y distancia en kilómetros desde el municipio de Garzón hacia los municipios vecinos, 2018

Municipio	Distancia en Kilómetros entre el municipio y su municipio vecino*	Tipo de transporte entre el municipio y el municipio vecino*	Tiempo estimado del traslado entre el municipio al municipio vecino*	
			Horas	Minutos
Neiva (capital)	115	Terrestre	2	6
Agrado	22,2	Terrestre	0	32
Altamira	27,3	Terrestre	0	32
Gigante	34,4	Terrestre	0	37



MUNICIPIO DE GARZÓN

NIT: 891.180.022-6 - Código DANE: 41298

SECRETARIA DE SALUD

hay principalmente ganado caprino con 56 ejemplares, ovino con 138 cabezas y bufalino con 17 ejemplares. En el sector avícola se reportan 48.800 aves de postura, 75.900 de engorde y 5.480 de traspasio. Por otra parte, en el sector acuícola, las principales especies que se cultivan son alevinos, tilapia roja y cachama, reportando una producción total de 3.537.203 kg. También recibió \$1.080.936.458 pesos en regalías por asignaciones directas de explotación de petróleo en el mismo año. En el sector industrial, de los 150 establecimientos reportados en el año 2007, se destacan 61 en los que se elaboran productos alimenticios, 19 donde se fabrican prendas de vestir, 19 donde se fabrican muebles, 7 donde se curten y adoban cueros y 13 en los que se elaboran productos de madera. En el sector de la construcción, para el año 2016 el municipio registra 42.229 m² aprobados para edificar. Las entidades de economía solidaria reportan al 30 de junio del año 2016 \$900.258.355.190 de pesos en ingresos y \$1.532.734.175.744 en cartera de créditos. En cuanto a accesibilidad, se une por carretera con Neiva, Pitalito, San Agustín y poblaciones vecinas; para el año 2008, se registra una empresa de transporte intermunicipal. Cuenta con el aeropuerto La Jagua, que permite el servicio regular y la comunicación con la capital departamental principalmente. Por vía aérea al municipio en el año 2014 llegaron, 60 pasajeros de diferentes lugares del país y 1,73 toneladas de carga de origen nacional. En el mismo periodo salieron 60 pasajeros a diferentes destinos en el país, y 1,2 toneladas de carga. Los principales vuelos tomados por los pasajeros fueron Ibagué, Neiva, Pitalito, Chaparral y Flandes; mientras que los de carga fueron Ibagué, Neiva, Chía, Pitalito y Chaparral.

1.2 Contexto demográfico

Población total

Según datos proyectados por el DANE, la población total de Garzón estimada para el año 2020 es de 74.136 habitantes, de los cuales 37040 son hombres (el 49,96 %) y 37096 son mujeres (el 50.04%). Comparando la población estimada para el año 2015 (71.738 habitantes) el municipio tuvo un incremento del 3,34 % en su población total para el año 2020.

Densidad poblacional por kilómetro cuadrado

La densidad de población municipal para el año 2018 es de 107,13 habitantes por km². La estructura demográfica indica que la población entre 0 a 14 años comprende el 31,49% (29.671 hab.), entre 15 a 64 años el 62,09% (58.499 hab.), y la población de 65 o más años, el 6,42% (6.049 hab.).

Mapa 9. Mapa de densidad poblacional por kilómetro cuadrado. Municipio de Garzón, 2018



MUNICIPIO DE GARZÓN

NIT: 891.180.022-6 - Código DANE: 41298

SECRETARIA DE SALUD

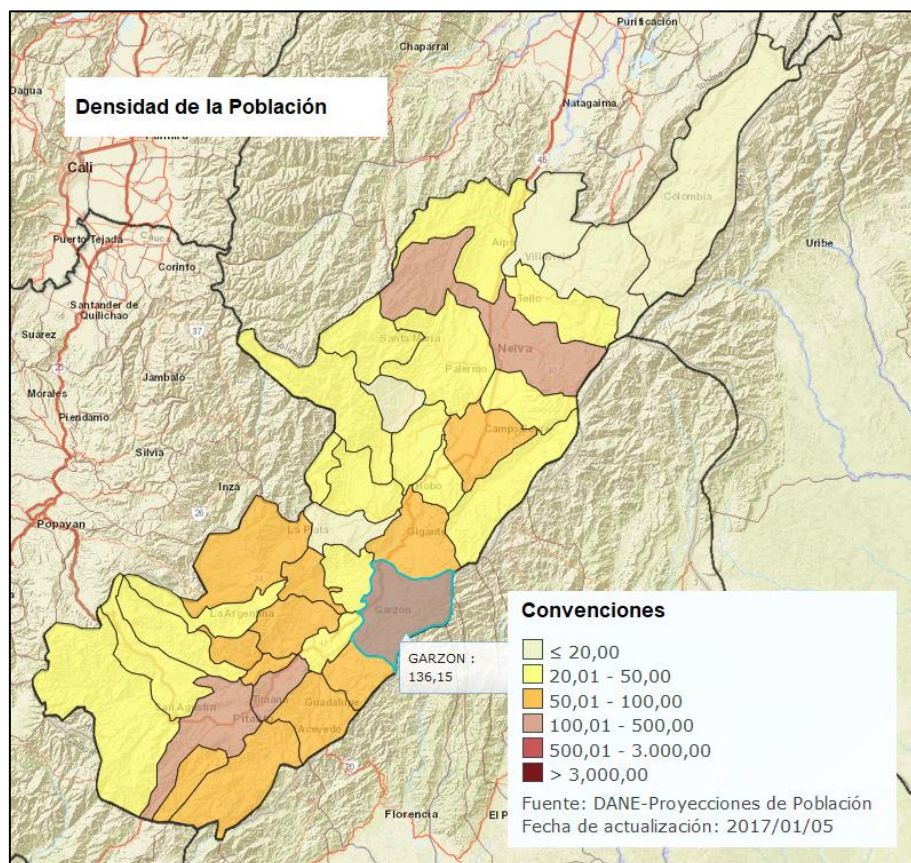

Fuente: Visor Geográfico de SISPRO: <https://sig.sispro.gov.co/sigmsp/index.html>

Población por área de residencia urbano/rural y grado de urbanización

Considerando la población municipal total estimada para el año 2020, 39544 habitantes (el 53,34 %) se encuentran localizados en la cabecera municipal y los restantes 34592 habitantes (el 46,66 %) en el área rural, con una población total de 74136 , el grado de urbanización es de 46,66%.

Tabla 3. Población por área de residencia municipio de Garzón, 2020

Población cabecera municipal		Población resto		Población total	Grado de urbanización
Población	Porcentaje	Población	Porcentaje		
39.544	53,34	34.592	46,66	74.136	46,66

Fuente: DANE- Proyecciones de Población Colombia 1985-2020.



MUNICIPIO DE GARZÓN

NIT: 891.180.022-6 - Código DANE: 41298

SECRETARIA DE SALUD

Mapa 10. Mapa de población por área de residencia municipio de Garzón, 2020

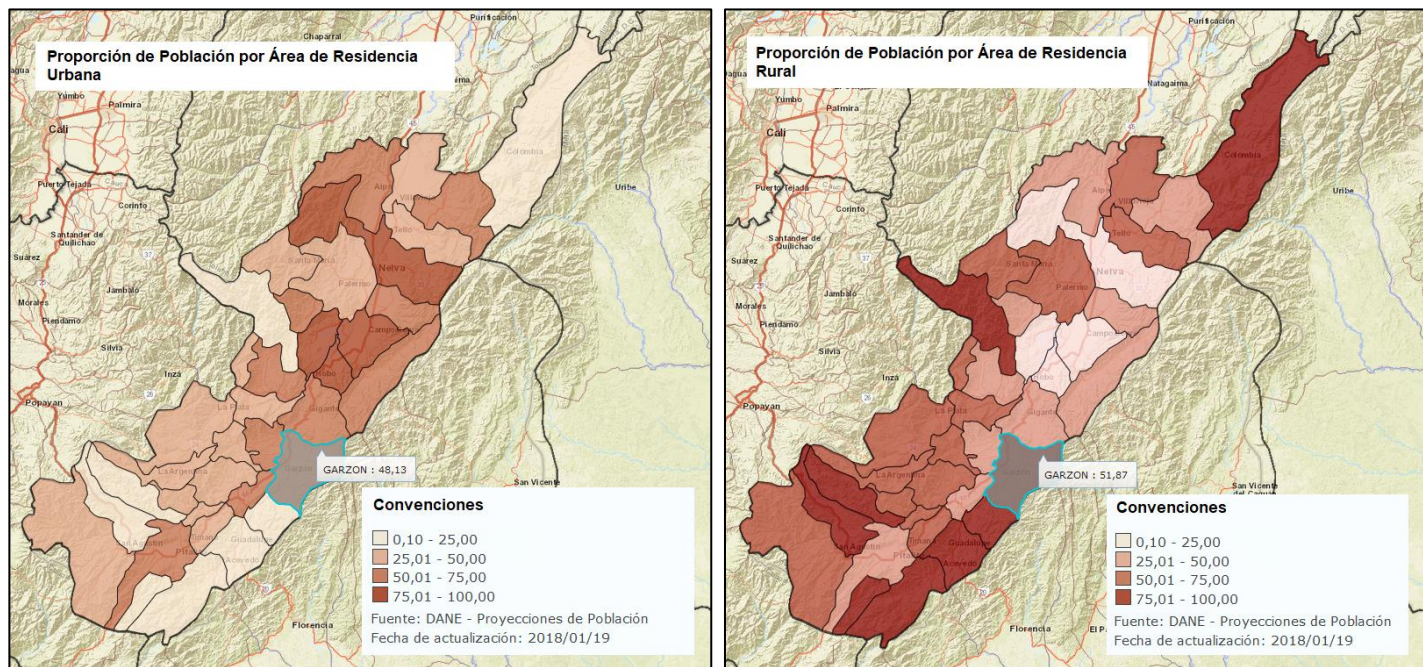

Fuente: Visor Geográfico de SISPRO: <https://sig.sispro.gov.co/sigmsp/index.html>

Número de viviendas

Según el Censo 2018, de 25270 viviendas municipales, 14315 (el 56,6 %) están ubicadas en el área urbana y 10955 (el 43,3 %) se ubican en el área rural.

Número de hogares

Según el Censo 2018, el municipio de Garzón cuenta con 20978 hogares registrados, de los cuales 12048 (el 57,4%) se ubican en la cabecera municipal y 8930 (el 42,51 %) en la zona rural. El promedio de personas por hogar es de 3,1.

Población por pertenencia étnica

De acuerdo a los datos conciliados del Censo 2018 y los suministrados por el Departamento Nacional de Planeación para la construcción de los planes de desarrollo territoriales, en la siguiente tabla se evidencia la información del municipio de Garzón. Para el 2018 se encuentran 44 personas indígenas en el departamento, 4 gitanos y 1 palanquero.



MUNICIPIO DE GARZÓN

NIT: 891.180.022-6 - Código DANE: 41298

SECRETARIA DE SALUD

Tabla 4. Población por pertenencia étnica del municipio de Garzón, 2018

Autoreconocimiento étnico	Casos	%
Indígena	44	0,07%
Gitano(a) o Rrom	4	0,01%
Palenquero(a) de San Basilio	1	0,00%
Negro(a), Mulato(a), Afrodescendiente, afrocolombiano(a)	259	0,39%
Ningún grupo étnico	65 005	98,03%
No informa	998	1,51%
Total	66 311	100,00%

Fuente: DANE- Sistema de consulta Censo 2018.

Respecto a la población indígena, es importante aclarar que según caracterización de los resguardos presentes en el departamento del Huila por el Consejo Regional Indígena del Huila CRIHU, en el territorio del municipio de Garzón, no existen asentamientos de comunidades indígenas.

Mapa 11. Distribución de la población étnica indígena, Huila 2016.

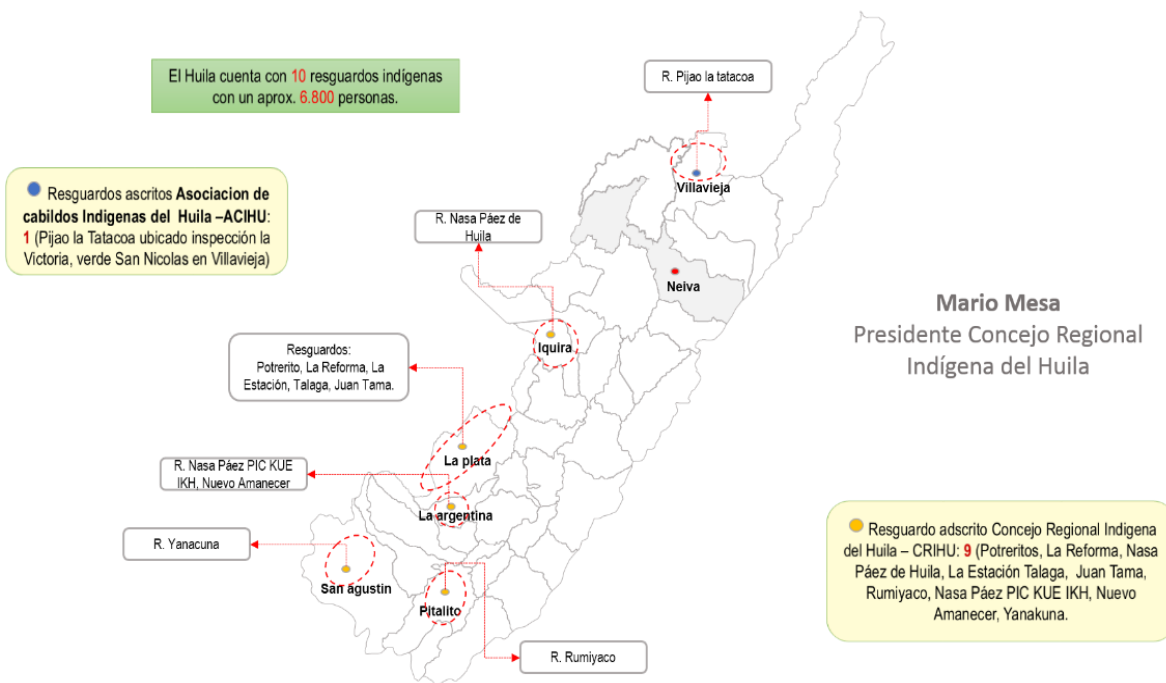

Fuente: www.crihu.org

Etnia

Ubicación de la población de acuerdo a su pertenencia étnica



Edificio municipal - Dirección: Carrera 8 No.7-74 Esquina

Teléfono: 098 833 36 22 - Fax: 098 833 39 43

Página Web: www.garzon-huila.gov.co - Correo electrónico: secretariasalud@garzon-huila.gov.co

Código Postal Garzón
414020





MUNICIPIO DE GARZÓN

NIT: 891.180.022-6 - Código DANE: 41298

SECRETARIA DE SALUD

La presencia étnica en el departamento del Huila es menor del 5% presentado una variedad étnica reducida en comparación al resto del país. En el Departamento del Huila existen actualmente dos asociaciones indígenas legalmente constituidas y reconocidas por el Ministerio del Interior y de Justicia, estas son: 1.) la Asociación de Cabildos Indígenas del Huila –ACIHU y 2.) el Consejo Regional Indígena del Huila –CRIHU. En cuanto a la población negra, afrocolombiana, raizal y Palenquera, en el Departamento del Huila se cuenta con ocho (8) organizaciones reconocidas por el Ministerio del Interior- Dirección para Comunidades Negras, Afrocolombianas, Raizales y Palenqueras. El municipio de Garzón no tiene resguardo, asentamiento, ni población indígena reconocida.

Mapa 12. Distribución de la población por etnia Regional, 2005

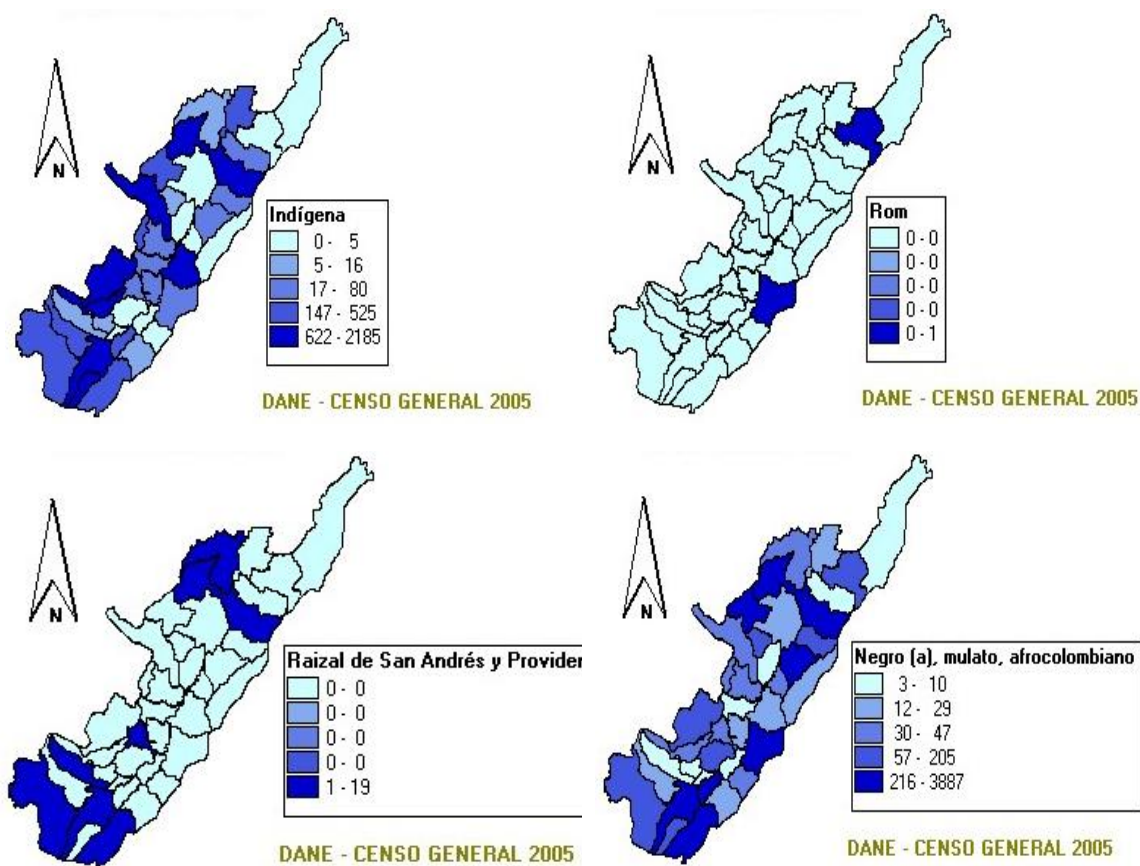

Fuente: DANE Censo General 2005

1.2.1 Estructura demográfica



MUNICIPIO DE GARZÓN

NIT: 891.180.022-6 - Código DANE: 41298

SECRETARIA DE SALUD

La pirámide poblacional del municipio de Garzón es de tipo Regresiva e ilustra el descenso de la natalidad con un estrechamiento en su base para el año 2023 comparado con el año 2015. En las edades 0-29 años, se aprecia la reducción de la población con el paso del tiempo, entre tanto, en las edades mayores a 50 años se observa el aumento de la población, evidenciándose el estrechamiento que representa a la población envejecida. Se proyecta que para el año 2023 la pirámide poblacional estreche levemente su base, es decir, se reduce la natalidad y aumenta la población adulta 20-34 años y de edades más avanzadas. En la pirámide también puede observarse la predominancia de la población masculina sobre la femenina en las edades de 15 a 29 años. Este efecto sobre la población, que es denominado desequilibrio en la composición según el sexo, es atribuido según estudios, a movimientos migratorios.

Figura 1. Pirámide poblacional del municipio de Garzón, 2015, 2020, 2023

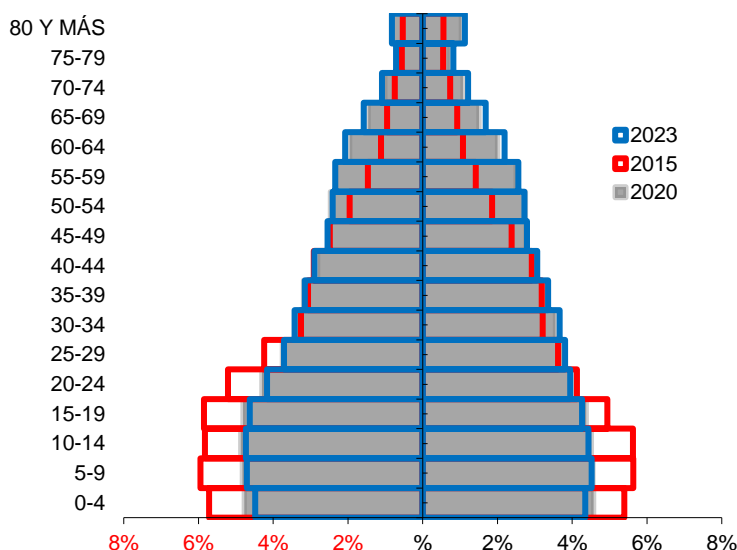

Fuente: DANE – Proyecciones de Población, Colombia 2018-2023

Población por grupo de edad

En la tabla 5 y figura 2 se presentan cambios porcentuales de las poblaciones de cada ciclo vital a través del tiempo, durante los periodos censales 2015, 2020 y 2023, mostrándose el comportamiento poblacional por ciclo vital en el municipio de Garzón. La comparación entre el año 2015 respecto al año 2023 muestra que hay una tendencia al incremento en todos los momentos del ciclo vital: primera infancia (0 a 5 años), infancia (6 a 11 años), adolescencia (12 a 18 años), juventud (14 a 26 años), adultez (27 a 59 años) y en las personas mayores (60 y más años).



MUNICIPIO DE GARZÓN

NIT: 891.180.022-6 - Código DANE: 41298

SECRETARIA DE SALUD

Tabla 5. Proporción de la población por ciclo vital, municipio de Garzón 20015, 2018 y 2020.

Ciclo vital	2015		2020		2023	
	Número absoluto	Frecuencia relativa	Número absoluto	Frecuencia relativa	Número absoluto	Frecuencia relativa
Primera infancia (0 a 5 años)	8.388	12%	8.318	11%	8.107	11%
Infancia (6 a 11 años)	8.456	12%	8.349	11%	8.405	11%
Adolescencia (12 a 18 años)	10.095	14%	9.666	13%	9.610	13%
Juventud (14 a 26 años)	17.144	24%	16.672	22%	16.613	22%
Adultez (27 a 59 años)	27.394	38%	28.934	39%	29.914	39%
Persona mayor (60 años y más)	7.609	11%	9.081	12%	10.108	13%
Total de la población	71.888		74.136		75.926	

Fuente: DANE – Proyecciones de Población, Colombia 2018-2023

Figura 2. Cambio en la proporción de la población por grupo etarios, municipio de Garzón 2015, 2020 y 2023

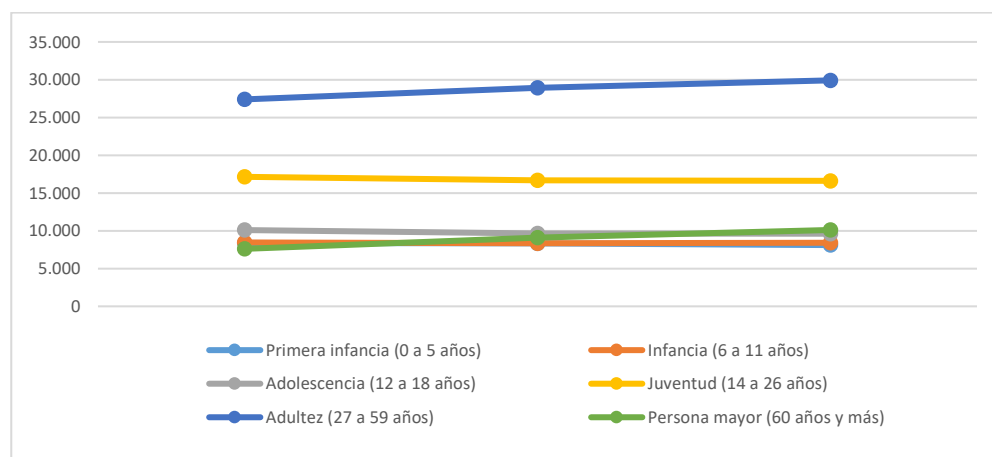

Fuente: DANE – Proyecciones de Población, Colombia 2018-2023

En el municipio de Garzón para el año 2020, se evidencia que hay mayor proporción de habitantes de sexo masculino con respecto al femenino en los grupos de edad más jóvenes, mientras en los grupos de edades mayores de 27 años predomina la población femenina.

El grupo de edad con mayor cantidad de habitantes es el de 27 a 59 años, seguido del grupo de 14 a 26 años y en tercer lugar el grupo de 12 a 18 años.

Figura 3. Población por sexo y grupo de edad del municipio de Garzón, 2020



MUNICIPIO DE GARZÓN

NIT: 891.180.022-6 - Código DANE: 41298

SECRETARIA DE SALUD

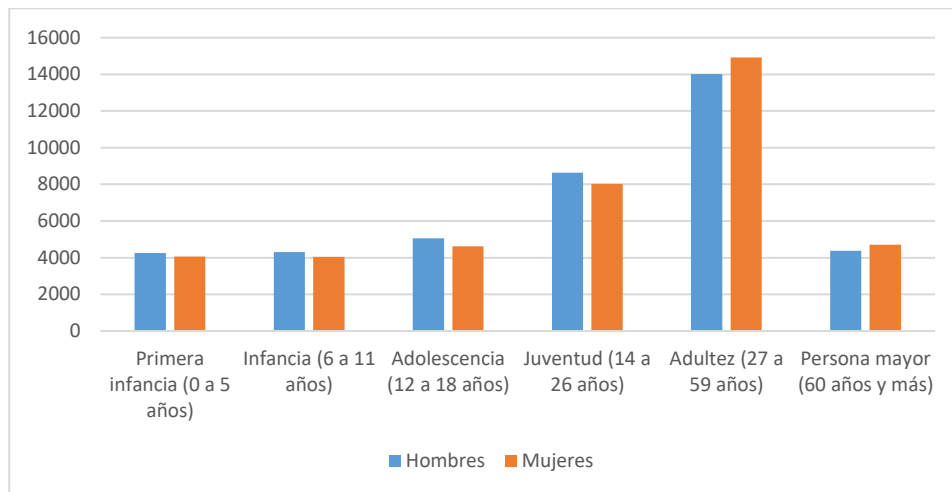

Fuente: DANE – Proyecciones de Población, Colombia 2018-2023

Otros indicadores demográficos

Los indicadores demográficos, permiten el análisis de la estructura poblacional por edades, sexo y/o por distribución geográfica de los distintos ámbitos territoriales. En la tabla número 6 se presenta el comportamiento de estos en los años 2005, 2018 y 2020.

- **Razón hombre/mujer:** Representa la relación entre hombres y mujeres. En el año 2015 por cada 108 hombres, había 100 mujeres, mientras que para el año 2020 por cada 100 hombres, había 100 mujeres
- **Razón de niños/mujer:** Representa la relación entre niños y mujeres en edad fértil. En el año 2015 por cada 46 niños y niñas (0-4años), había 100 mujeres en edad fértil (15-49años), mientras que para el año 2020 por cada 38 niños y niñas (0-4años), había 100 mujeres en edad fértil.
- **Índice de infancia:** Representa la relación entre los menores de 15 años y la población total. En el año 2015 de 100 personas, 34 correspondían a población hasta los 14 años, mientras que para el año 2020 este grupo poblacional fue de 28 personas
- **Índice de juventud:** En el año 2015 de 100 personas, 28 correspondían a población de 15 a 29 años, mientras que para el año 2020 este grupo poblacional fue de 25 personas
- **Índice de vejez:** Representa la relación entre la población mayor de 65 años y la población total. En el año 2015 de 100 personas, 8 correspondían a población de 65 años y más, mientras que para el año 2020 este grupo poblacional fue de 12 personas
- **Índice de envejecimiento:** En el año 2015 de 100 personas, 23 correspondían a población de 65 años y más, mientras que para el año 2020 este grupo poblacional fue de 44 personas
- **Índice demográfico de dependencia:** Representa la relación entre la población menor de 15 y mayor de 65 años y la población entre 15 y 64 años. En el año 2015 de 100 personas entre los 15 a 64 años,



MUNICIPIO DE GARZÓN

NIT: 891.180.022-6 - Código DANE: 41298

SECRETARIA DE SALUD

había 66 personas menores de 15 años ó de 65 años y más (dependientes) , mientras que para el año 2020 este grupo poblacional fue de 57 personas

- **Índice dependencia infantil:** Representa la relación entre la población menor de 15 años y la población entre 15 y 64 años. En el año 2015, 57 personas menores de 15 años dependían de 100 personas entre los 15 a 64 años , mientras que para el año 2020 fue de 44 personas
- **Índice de dependencia de mayores:** Representa la relación entre la población mayor de 65 años y la población entre 15 y 64 años. En el año 2015, 9 personas de 65 años y más dependían de 100 personas entre los 15 a 64 años , mientras que para el año 2020 fue de 13 personas
- **Índice de friz:** Representa el porcentaje de población de menos de 20 años, con respecto al grupo de población de edades comprendidas entre los 30 y los 49 años. Cuando este índice supera el valor de 160 se considera que la población estudiada es una población joven, mientras que si resulta inferior a 60 se considera una población envejecida. Representa el porcentaje de población de menos de 20 años (entre 0 y 19 años), con respecto al grupo de población de edades comprendidas entre los 30 y los 49 años. Cuando este índice supera el valor de 160 se considera que la población estudiada es una población joven, mientras que si resulta inferior a 60 se considera una población envejecida.

Tabla 6. Otros indicadores de estructura demográfica en el municipio de Garzón, 2015, 2020, 2023.

Índice Demográfico	Año		
	2015	2020	2023
Poblacion total	71.738	74.136	75.926
Poblacion Masculina	37.217	37.040	37.585
Poblacion femenina	34.521	37.096	38.341
Relación hombres:mujer	107,81	99,85	98
Razón ninos:mujer	46	38	36
Indice de infancia	34	28	27
Indice de juventud	28	25	25
Indice de vejez	8	12	13
Indice de envejecimiento	23	44	49
Indice demografico de dependencia	65,83	57,24	56,93
Indice de dependencia infantil	56,62	44,20	42,73
Indice de dependencia mayores	9,21	13,04	14,20
Indice de Friz	191,85	152,02	145,01

Fuente: DANE – Proyecciones de Población, Colombia 2018-2023

1.2.2 Dinámica demográfica



MUNICIPIO DE GARZÓN

NIT: 891.180.022-6 - Código DANE: 41298

SECRETARIA DE SALUD

En la dinámica demográfica se describe la tasa de crecimiento natural, la tasa bruta de natalidad y la tasa bruta de mortalidad para el departamento del Huila, posteriormente se presenta la tasa bruta de natalidad y la tasa bruta de mortalidad para el municipio de Garzón.

- **Tasa Bruta de Natalidad:** Mide el efecto de la fecundidad sobre el crecimiento de la población y puede leerse como el número de nacimientos de una población por cada mil habitantes en un año. Para el año 2018, la tasa del departamento del Huila tuvo un valor de 15,42 lo que indica que por cada 1000 habitantes se produjeron 15 nacimientos. En el municipio de Garzón, la tasa bruta de natalidad en el mismo año estuvo en 13,05 nacimientos, valor inferior al indicador departamental, es decir, que por cada 1000 habitantes se produjeron 13 nacimientos. La tendencia general entre el 2005 y 2018 es a la disminución.
- **Tasa Bruta de Mortalidad:** Mide la frecuencia con que ocurren las defunciones en una población dada y puede interpretarse como la cantidad de muertes en un año, por cada 1000 habitantes. Para el año 2018, la tasa del departamento tuvo un valor de 4,82 muertes por cada 1000 habitantes; es decir que por cada 1000 habitantes se presentaron 5 muertes. En el municipio de Garzón, la tasa bruta de mortalidad en el mismo año fue de 3,53 muertes, valor inferior al indicador departamental, es decir que por cada 1000 habitantes se presentaron 4 muertes.

Figura 4. Comparación entre las tasas brutas de natalidad y mortalidad del departamento del Huila y el municipio de Garzón, 2005 a 2018

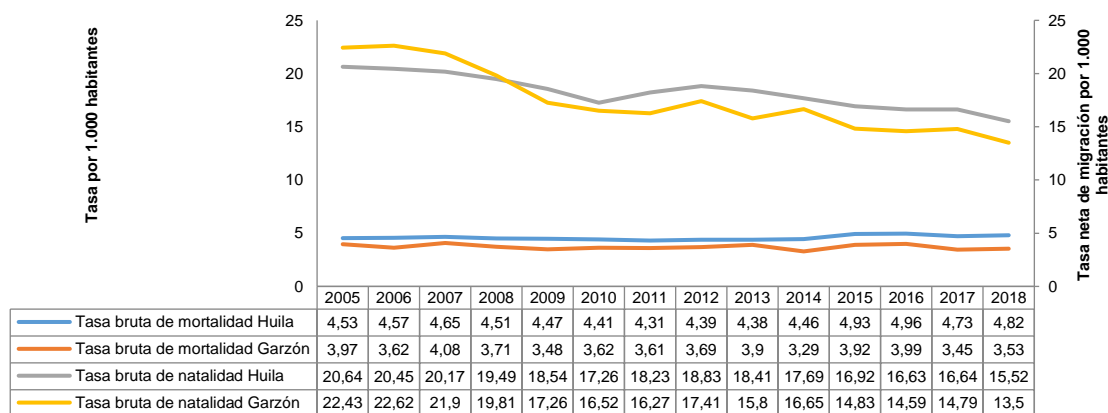

Fuente: DANE – Indicadores Demográficos, Colombia 2018-2023

Figura 5. Comparación entre la Tasa de Crecimiento Vegetativo y Tasa de Crecimiento Total del municipio de Garzón 2005 a 2015



MUNICIPIO DE GARZÓN

NIT: 891.180.022-6 - Código DANE: 41298

SECRETARIA DE SALUD

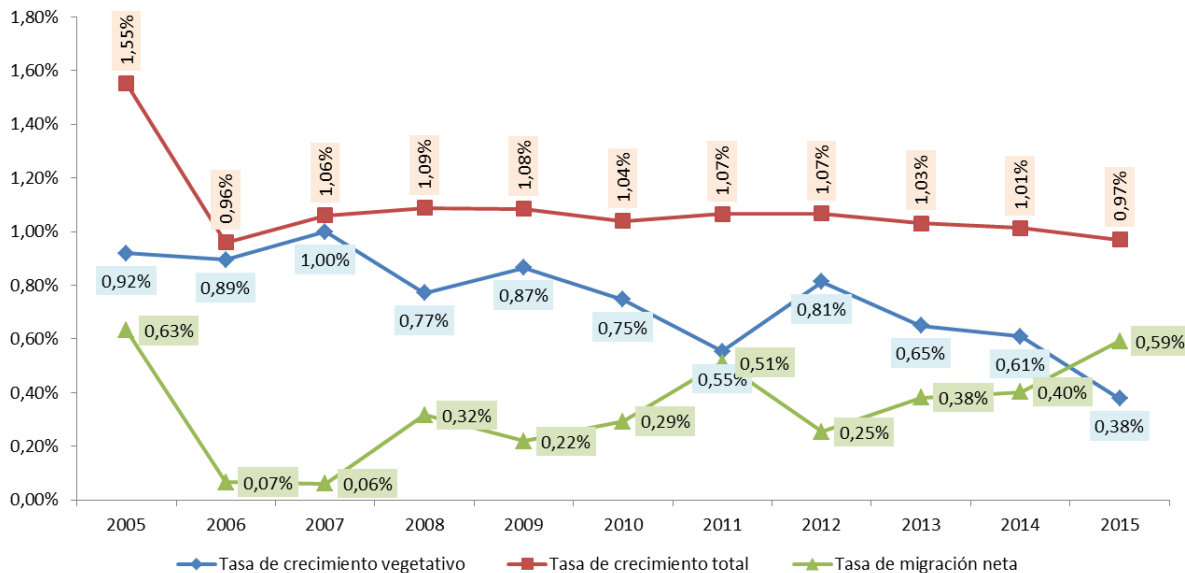

Fuente: DANE, Estadísticas vitales

Tasa migratoria neta. La migración neta a pesar de no mostrar una tendencia constante, describe valores positivos que contribuyen junto con el crecimiento vegetativo (natalidad y mortalidad) a mantener un Crecimiento total relativamente constante en el periodo de estudio.

Otros indicadores de la dinámica de la población

- **Tasa General de Fecundidad:** Es el número de nacimientos vivos por cada grupo de 1.000 mujeres entre las edades de 15 a 49 durante un año determinado. Para el municipio de Garzón en el año 2016, la tasa fue de 61,32 nacimientos por cada 1000 mujeres en edad fértil, siendo inferior a la tasa del departamento.
- **Tasa Global de Fecundidad –TGF:** Es el número promedio de hijos que nacerían de una mujer de una cohorte hipotética, de mujeres que durante su vida fértil tuvieran sus hijos de acuerdo a las tasas de fecundidad por edad de un determinado período de estudio (normalmente de un año determinado) y no estuvieran expuestas a riesgos de mortalidad desde el nacimiento hasta el término del período fértil. Para el municipio de Garzón en el año 2016, dos (2) hijos en promedio pudieron nacer de mujeres en edad fértil.
- **Edad Media de Fecundidad -EMF:** Permite determinar a qué edad en promedio las madres tienen sus hijos; visualizando de esta manera, cómo se desplaza la cúspide de la fecundidad en el tiempo. Para el municipio de Garzón en el año 2016, la edad promedio en que las mujeres tuvieron sus hijos fue a los 25 años.
- **Tasa Específica de Fecundidad en mujeres entre 10 y 14 años:** Es el número de nacimientos de madres de 10 a 14 años de edad durante un período dado por cada 1.000 mujeres de 10 a 14 años



MUNICIPIO DE GARZÓN

NIT: 891.180.022-6 - Código DANE: 41298

SECRETARIA DE SALUD

de edad en ese mismo período. En el municipio de Garzón la tasa para el año 2018 fue de 1,97 nacimientos por cada 1000 mujeres de 10 a 14 años de edad.

- **Tasas Específicas de Fecundidad en mujeres entre 15 y 19 años:** Es el número de nacimientos de madres de 15 a 19 años de edad durante un período dado por cada 1.000 mujeres de 15 a 19 años de edad en ese mismo período. En el municipio de Garzón, la tasa para el año 2018 fue de 59,46 nacimientos por cada 1000 mujeres de 15 a 19 años de edad.

Tabla 7. Otros indicadores de la dinámica de la población del municipio de Garzón, 2018

Indicador	Huila	Garzón	
Tasa General de Fecundidad-TGF	2,501		
Tasa Global de Fecundidad- TGLF,			
Edad Media de Fecundidad- EMF			
Tasa de Reproducción Neta			
Tasa de fecundidad en mujeres de 10 a 14 años	5,82	1,97	
Tasa de fecundidad en mujeres de 15 a 19 años	74,59	59,46	
Tasa de fecundidad en mujeres de 10 a 19 años	38,89	30,80	

Fuente: DANE – Proyecciones de Población, Colombia 2018-2023, MSPS-SISPRO – Reportes ASIS

Esperanza de vida

La Esperanza de Vida es expresión del desarrollo socioeconómico del país, el desarrollo integral del sistema de salud, representa el número de años promedio que se espera que un individuo viva desde el momento que nace, si se mantienen estables y constantes las condiciones de mortalidad.

En el departamento del Huila, la esperanza de vida en hombres y mujeres presenta una tendencia a incrementarse con el paso del tiempo, pese a las situaciones adversas que ha afrontado el país en diferentes aspectos como el orden público, la devaluación de nuestra moneda y el encarecimiento del costo de vida, entre otros. Desde el año 1985 hasta el año 2020, se ha estimado que la esperanza de vida en los hombres es de 71,17 años y en las mujeres de 76,65 años, para una expectativa de vida promedio de 73,84 años hasta el 2020.

Figura 6. Esperanza de vida al nacer, por sexo, Departamento, 1985 – 2020



MUNICIPIO DE GARZÓN

NIT: 891.180.022-6 - Código DANE: 41298

SECRETARIA DE SALUD

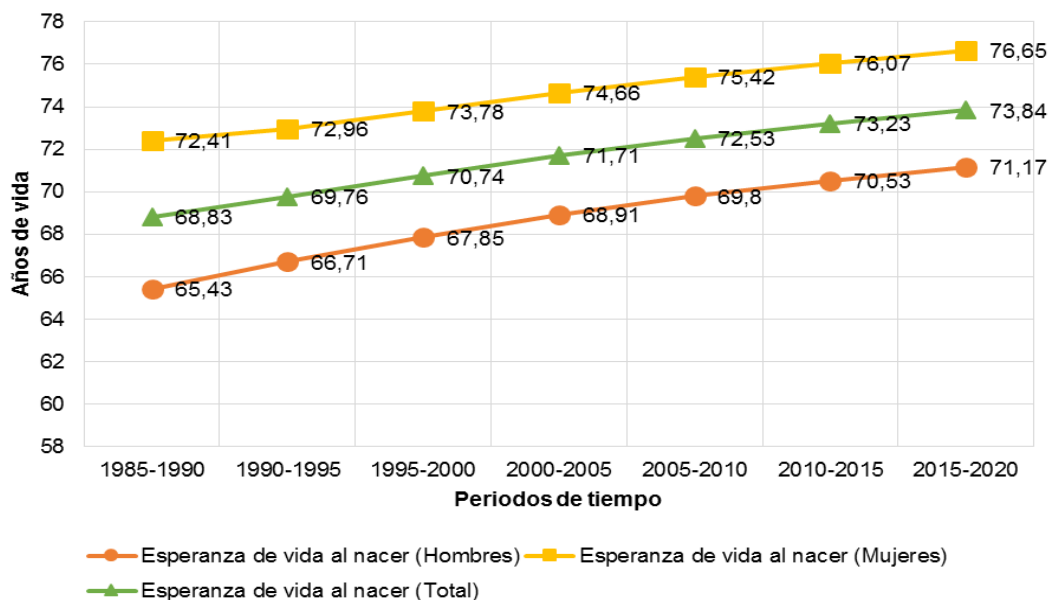

Fuente: DANE – Indicadores Demográficos, Colombia 1985-2020

1.2.3 Movilidad forzada

El desplazamiento forzado interno constituye una violación de los Derechos Humanos, el Derecho Internacional, los derechos constitucionales y la dignidad. En consecuencia, es de interés reconocer este evento en el municipio de Garzón en cuanto a condiciones como edad y sexo; pero también es necesario identificar las condiciones sociales (enfrentamiento militar, las disputas por la tierra y la usurpación ilegal de predios, los grupos armados), y los efectos sobre el municipio receptor como elevación de índices de pobreza, agudización de los conflictos armados internos, la modificación en las formas de ocupación y prácticas culturales.

Según datos oficiales obtenidos del Registro Único de Víctimas –RUV, en el municipio de Garzón durante los años 1984 a 2017 se produjeron 7.587 desplazamientos forzados, cifra que contrasta con el elevado número de personas (13.896) que han sido recibidas en el municipio a causa del conflicto armado. Al comparar el comportamiento de los últimos tres años, la cifra de desplazamientos se ha reducido considerablemente, quizá por efectos del proceso de paz que adelantó el estado colombiano con el grupo armado de las FARC y que está en negociación con el ELN. Sin lugar a dudas, la dinámica poblacional en el municipio sufrió afectación, pues el número de personas inmigraron al municipio, fue superior al número de personas que emigraron, incrementándose los índices de desempleo, inseguridad y pobreza, según manifiestan, autoridades locales y sus pobladores.



MUNICIPIO DE GARZÓN

NIT: 891.180.022-6 - Código DANE: 41298

SECRETARIA DE SALUD

Tabla 8. Población victimizada de desplazamiento por grupo de edad, sexo, municipio de Garzón
Huila, año 2020

Grupo de edad	Femenino	%	Masculino	%	No reportan sexo
De 0 a 04 años	332	4,10%	389	4,80%	
De 05 a 09 años	799	9,87%	847	10,46%	
De 10 a 14 años	1.101	13,60%	1.156	14,28%	13
De 15 a 19 años	1.038	12,82%	1.092	13,49%	16
De 20 a 24 años	1.262	15,59%	1.243	15,35%	17
De 25 a 29 años	755	9,33%	654	8,08%	1
De 30 a 34 años	567	7,00%	385	4,76%	
De 35 a 39 años	446	5,51%	362	4,47%	
De 40 a 44 años	407	5,03%	318	3,93%	
De 45 a 49 años	341	4,21%	299	3,69%	
De 50 a 54 años	289	3,57%	264	3,26%	
De 55 a 59 años	233	2,88%	195	2,41%	
De 60 a 64 años	173	2,14%	185	2,29%	
De 65 a 69 años	107	1,32%	133	1,64%	
De 70 a 74 años	88	1,09%	97	1,20%	
De 75 a 79 años	51	0,63%	57	0,70%	
De 80 años o más	93	1,15%	120	1,48%	
No Definido		0,00%	1	0,01%	
No Reportado	14	0,17%	14	0,17%	6
No reportan sexo	0	0,00%		0,00%	
Total	8.096		7.811		53

Fuente: RUV- SISPRO – MINSALUD. Fecha de corte: 10 de junio de 2020

En el municipio de Garzón, con respecto a la proporción de la población por sexos, se evidencia un mayor porcentaje en la población femenina con un 50,73%, seguido de la población masculina con un 48,94% y el porcentaje restante (0,03%) corresponde a lo no reportado. La población víctima de mayor proporción en hombres y mujeres está en el grupo de edad de 20 a 24 años con 15,35% y 15,59% respectivamente. En total, 15.960 es el número de víctimas de desplazamiento forzado reportadas para el municipio hasta el 2020, según los datos consolidados por el Registro Único de Víctimas –RUV y contenidos en la Bodega de Datos de SISPRO.

Aclaración sobre el dato consolidado del número de víctimas y que debe tenerse en cuenta:



MUNICIPIO DE GARZÓN

NIT: 891.180.022-6 - Código DANE: 41298

SECRETARIA DE SALUD

- Las estadísticas del número de personas víctimas de desplazamiento, corresponden a las personas reportadas en RUV que se encontraron en las tablas de referencia de las fuentes del Sector Salud integradas en la Bodega de Datos de SISPRO (SGD) y cuyo hecho victimizante es desplazamiento forzado.
- La edad que se está mostrando corresponde a la edad de la persona en el momento actual.
- Se observa que en el RUV para una misma persona se pueden encontrar más de un registro con geografía de residencia diferente.

1.2.4 Dinámica migratoria

Las personas migrantes que recibieron atenciones en salud en el municipio de Garzón, equivalen a cerca del 1,85% de los migrantes atendidos en el departamento del Huila. La distribución por sexo es del 23,4% hombres y 76,59% de mujeres y se estima mayor proporción de atención en salud en la población femenina en el grupo de edad de 25 a 29 años y en la población masculina en los grupos de 35 a 39 y 55 a 59 años.

Figura 7. Pirámide de población migrante atendida en salud en el municipio de Garzón Huila, 2019.

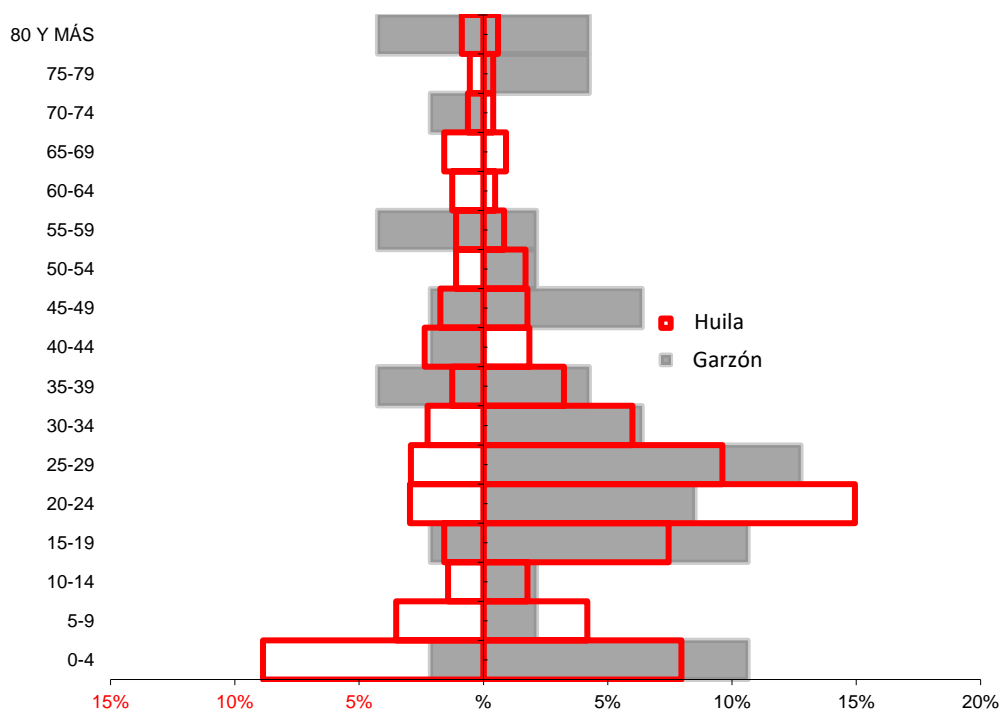

Fuente: Reporte información Circular 029 de 2017 MSPS. * ND-RUAF datos preliminares para el año 2019 sujetos a ajuste. Consultado en Bodega de datos del SISPRO



MUNICIPIO DE GARZÓN

NIT: 891.180.022-6 - Código DANE: 41298

SECRETARIA DE SALUD

En el municipio de Garzón Huila, el 47% de las atenciones en salud fueron realizadas por Consulta Externa, porcentaje mayor al del departamento. Se registraron 28% de atención en procedimientos, 12% medicamentos y un mínimo porcentaje para urgencias, hospitalización nacimientos.

Tabla 9. Tipo de atención de la población migrante atendida en Garzón Huila, 2019.

Tipo de atención	Total Migrantes atendidos Garzón		Total Migrantes atendidos Huila		Concentración Garzón
	2019	Distribución	2019	Distribución	2019
Consulta Externa	46	47%	1992	32%	2,3%
Servicios de urgencias	5	5%	690	11%	0,7%
Hospitalización	7	7%	423	7%	1,7%
Procedimientos	27	28%	1898	30%	1,4%
Medicamentos	12	12%	1102	18%	1,1%
Nacimientos	1	1%	167	3%	0,6%
Total	98	100%	6.272	100%	1,6%

Fuente: Reporte información Circular 029 de 2017 MSPS. * ND-RUAF datos preliminares para el año 2019 sujetos a ajuste. Consultado en Bodega de datos del SISPRO

En el municipio de Garzón Huila, el 68% de la población migrante que recibió atención en salud, es de nacionalidad venezolana y el 32% sin identificar nacionalidad.

Tabla 10. País de procedencia de la población migrante atendida en Garzón Huila, 2019

Garzón	País de procedencia del migrante	Total de Atenciones en salud según procedencia		Huila	País de procedencia del migrante	Total de Atenciones en salud según procedencia		Concentración de la atención población migrante
		2019	Proporción			2019	Distribución	2019
Garzón	Brasil	0	0%	Huila	Brasil	10	0%	0,0%
	Ecuador	0	0%		Ecuador	35	1%	0,0%
	Nicaragua	0	0%		Nicaragua	3	0%	0,0%
	Otros	0	0%		Otros	188	7%	0,0%
	Panamá	0	0%		Panamá	3	0%	0,0%
	Perú	0	0%		Perú	15	1%	0,0%



MUNICIPIO DE GARZÓN

NIT: 891.180.022-6 - Código DANE: 41298

SECRETARIA DE SALUD

República Bolivariana de Venezuela	32	68%	República Bolivariana de Venezuela	1917	76%	1,7%
Sin identificador de país	15	32%	Sin identificador de país	364	14%	4,1%
Total	47	100%	Total	2535	100%	1,9%

Fuente: Reporte información Circular 029 de 2017 MSPS. * ND-RUAF datos preliminares para el año 2019 sujetos a ajuste. Consultado en Bodega de datos del SISPRO

La mayoría de la población migrante atendida en salud en el municipio de Garzón tenía como régimen de afiliación vinculado (32 personas) y el resto (15 personas) contributivo.

Figura 8. Atenciones en salud población migrante según régimen de afiliación en Garzón Huila, 2019

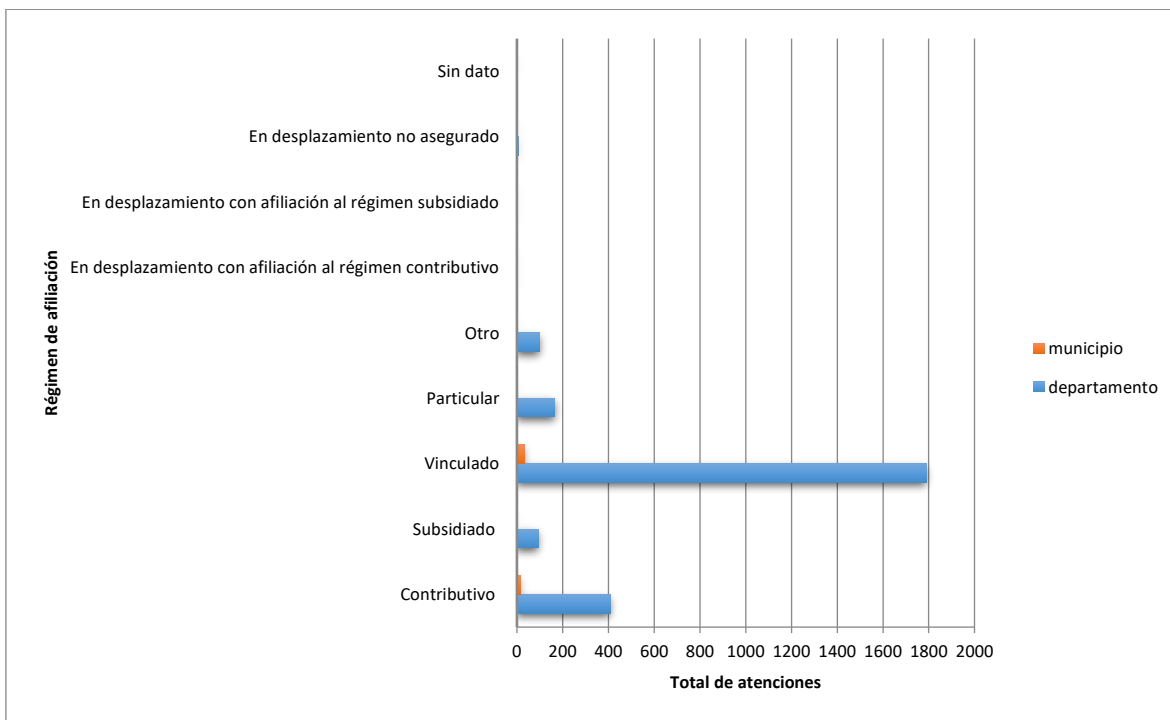

Fuente: Reporte información Circular 029 de 2017 MSPS. * ND-RUAF datos preliminares para el año 2019 sujetos a ajuste. Consultado en Bodega de datos del SISPRO

Conclusiones



MUNICIPIO DE GARZÓN

NIT: 891.180.022-6 - Código DANE: 41298

SECRETARIA DE SALUD

- El municipio de Garzón se encuentra a 2 horas, 6 minutos de la ciudad de Neiva, y de fácil accesibilidad ya que se llega por carretera nacional pavimentada, mientras que el acceso a las veredas se hace a través de vías departamentales en su gran mayoría pavimentadas. La extensión rural equivale al 65 % de la extensión total del municipio, donde el 53,34% de su población proyectada a 2020 (39544 habitantes) se concentra en el área rural.
- Según datos proyectados por el DANE, la población total de Garzón estimada para el año 2020 es de 74136 habitantes, de los cuales 37040 son hombres (el 49,96 %) y 37096 son mujeres (el 50,03%).
- La población total estimada del municipio para el año 2020 representa el 6,6% de la población total del departamento del Huila (1122622 habitantes).
- La pirámide poblacional del municipio es regresiva lo que representa una población joven, pero con un descenso en el crecimiento demográfico con el paso del tiempo. Al analizar el periodo de tiempo comprendido entre los años 2015-2023 se observa que las edades de 0 a 29 años tienden a disminuir, lo que indica que la base se ira angostando por disminución en la natalidad; y se aumentara en las edades mayores a 50 años, mostrando una transición hasta volverse una pirámide de tipo campana lo que indicaría una población estacionaria y envejecida.
- Para el año 2018, la tasa bruta de natalidad del departamento del Huila tuvo un valor 15,52, lo que indica que por cada 1000 habitantes se produjeron 15 nacimientos. En el municipio de Garzón, la tasa bruta de natalidad en el mismo año estuvo en 13,5 nacimientos, valor inferior al indicador departamental, es decir, que por cada 1000 habitantes se produjeron 13 nacimientos.
- Para el año 2018, la tasa bruta de mortalidad del departamento tuvo un valor de 4,96 muertes por cada 1000 habitantes; es decir que por cada 1000 habitantes se presentaron 5 muertes. En el municipio de Garzón, la tasa bruta de mortalidad en el mismo año fue de 3,53 muertes, valor inferior al indicador departamental, es decir que por cada 1000 habitantes se presentaron 3 muertes



MUNICIPIO DE GARZÓN

NIT: 891.180.022-6 - Código DANE: 41298

SECRETARIA DE SALUD

2. ABORDAJE DE LOS EFECTOS DE SALUD Y SUS DETERMINANTES

Se realizará el análisis de la mortalidad por las grandes causas, específica por subgrupo y materno-infantil y de la niñez; así como la morbilidad atendida y los determinantes de salud intermediarios y estructurales. El análisis incorporará variables que causen gradientes como el género, el nivel educativo, área de residencia, afiliación, etnia, desplazamiento y condición de discapacidad.

2.1 Análisis de la mortalidad

2.1.1 Mortalidad general por grandes causas

Ajuste de tasas por edad

Para el análisis de mortalidad se tomaron como referencia los listados de agrupación de mortalidad 6/67 de la Organización Panamericana de la Salud. Este análisis se desagrega por cada quinquenio y sexo en el periodo comprendido del 2005 al año disponible 2018, según la información obtenida en la página del Ministerio de Salud y protección Social en su aplicativo de SISPRO. El análisis de mortalidad general por grandes causas se hace por la estimación y ajuste de tasa por edad según el método directo.

La tasa de mortalidad ajustada en el municipio de Garzón para el año 2018 refleja que las enfermedades del sistema circulatorio son la principal causa de muerte, con una tasa de 151,5 muertes por 100.000 habitantes.

La segunda causa de mortalidad hace referencia a las demás causas con una tasa de 110,4 muertes por 100.000 habitantes para el año 2018.

El tercer lugar en este grupo, lo ocupan el grupo de las neoplasias que para el año 2018 presenta una tasa de 83,1 muertes por 100.000 habitantes.

Figura 9. Tasa de mortalidad ajustada por edad del Municipio de Garzón, 2005 – 2018



MUNICIPIO DE GARZÓN

NIT: 891.180.022-6 - Código DANE: 41298

SECRETARIA DE SALUD

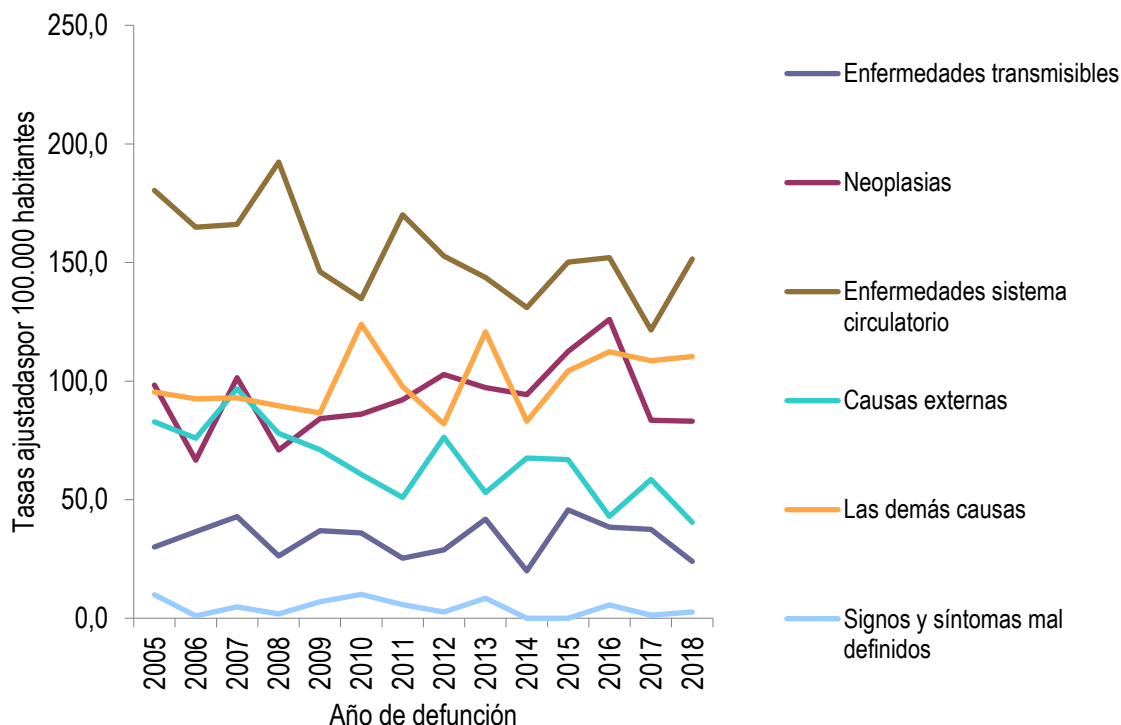

	2005	2006	2007	2008	2009	2010	2011	2012	2013	2014	2015	2016	2017	2018
Enfermedades transmisibles	30,1	36,5	42,9	26,3	36,9	35,9	25,3	28,9	41,8	20,0	45,7	38,4	37,5	24,0
Neoplasias	98,3	66,6	101,4	71,0	84,1	86,0	92,2	102,8	97,2	94,2	112,5	126,0	83,5	83,1
Enfermedades sistema circulatorio	180,4	164,9	166,1	192,3	146,1	134,7	170,1	152,8	143,7	131,0	150,2	152,0	121,5	151,5
Causas externas	82,8	76,0	96,7	77,9	71,0	60,7	50,9	76,3	53,0	67,5	66,9	43,0	58,5	40,4
Las demás causas	95,4	92,5	92,9	89,6	86,6	123,9	97,7	81,9	120,8	83,1	104,2	112,3	108,6	110,4
Signos y síntomas mal definidos	9,9	1,0	4,8	1,9	7,0	10,1	5,8	2,7	8,5			5,6	1,3	2,6

Fuente: Bodega de Datos de SISPRO (SGD) – Registro de Estadísticas Vitales DANE

En la población masculina. Para el año 2018 las enfermedades del sistema circulatorio son la primera causa de mortalidad, con una tasa de 195,07 muertes por 100.000 habitantes. Seguido de las demás causas, las cuales presentan una tasa de 111,23 muertes por 100.000 habitantes. Las neoplasias en tercer lugar con una tasa de 79,9 muertes por 100.000 habitantes.

Figura 10. Tasa de mortalidad ajustada por edad para los hombres del Municipio de Garzón, 2005 – 2018



MUNICIPIO DE GARZÓN

NIT: 891.180.022-6 - Código DANE: 41298

SECRETARIA DE SALUD

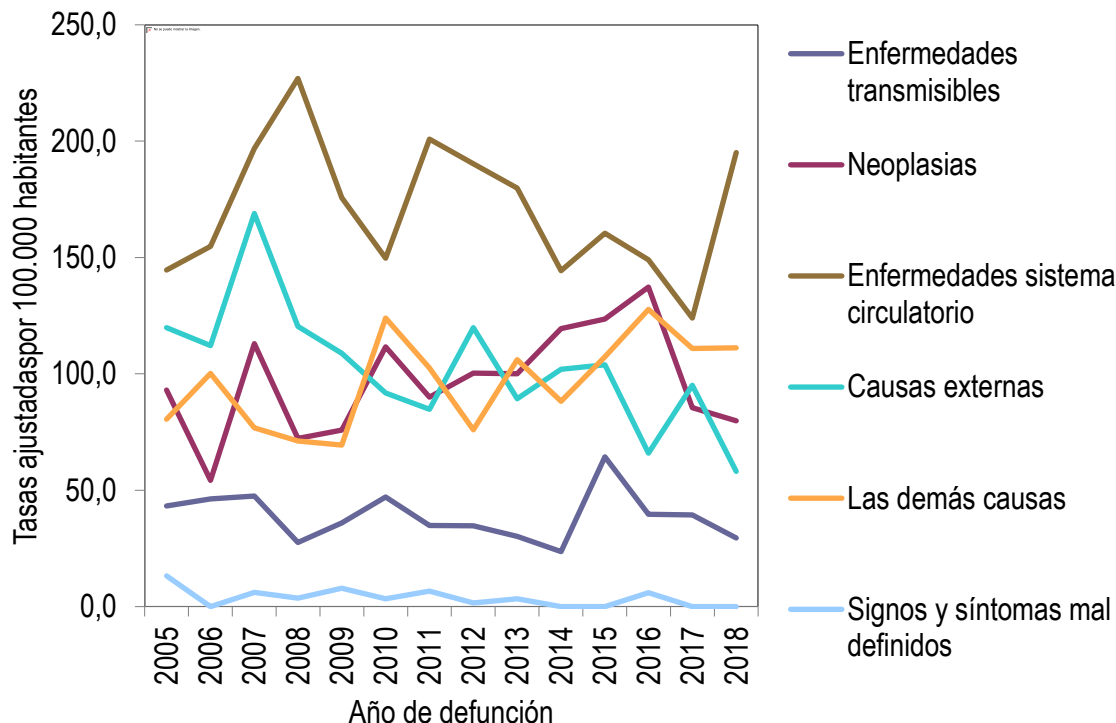

	2005	2006	2007	2008	2009	2010	2011	2012	2013	2014	2015	2016	2017	2018
Enfermedades transmisibles	43,28	46,34	47,52	27,55	35,92	47,14	34,88	34,79	30,14	23,63	64,35	39,62	39,34	29,48
Neoplasias	93,02	54,27	113,01	72,31	75,88	111,60	90,03	100,29	100,03	119,51	123,64	137,30	85,47	79,90
Enfermedades sistema circulatorio	144,69	154,75	196,92	226,94	175,65	149,67	200,88	190,31	179,87	144,32	160,46	149,03	123,99	195,07
Causas externas	119,84	112,21	168,93	120,45	108,86	91,86	84,82	119,83	89,27	101,95	103,92	65,88	95,05	58,12
Las demás causas	80,54	100,14	76,80	71,17	69,41	123,94	102,59	75,98	106,05	88,19	107,37	127,70	110,91	111,23
Signos y síntomas mal definidos	13,21		6,07	3,69	7,89	3,41	6,66	1,62	3,37			5,92	0,00	0,00

Fuente: Bodega de Datos de SISPRO (SGD) – Registro de Estadísticas Vitales DANE

En la población femenina la mortalidad por enfermedades del sistema circulatorio presenta la tasa mayor, con una tasa en 2018 de 109,61 muertes por 100.000 habitantes y con disminución significativa en el período de 2005 a 2018. Le siguen las demás causas, con una tasa de 110,71 muertes por 100.000 habitantes en 2018. En tercer lugar, las neoplasias, con una tasa promedio de 87,47 muertes por 100.000 habitantes, presentan una tendencia descendente leve con relación al 2005.



MUNICIPIO DE GARZÓN

NIT: 891.180.022-6 - Código DANE: 41298

SECRETARIA DE SALUD

Figura 11. Tasa de mortalidad ajustada por edad para las mujeres del Municipio de Garzón, 2005 – 2018

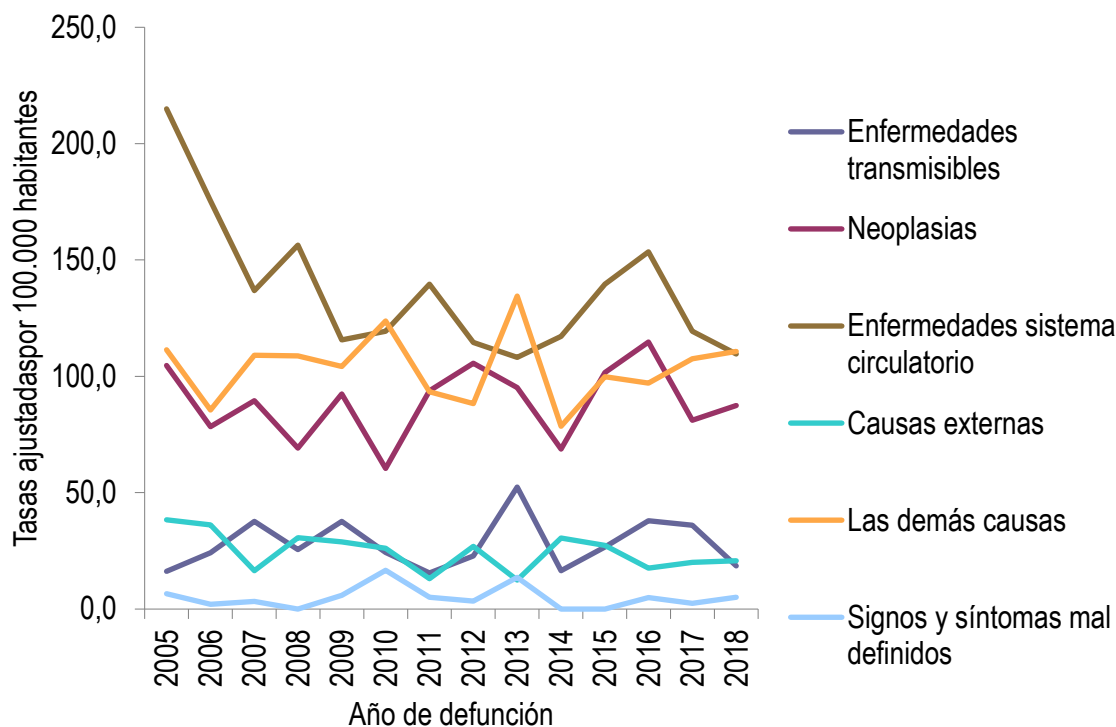

	2005	2006	2007	2008	2009	2010	2011	2012	2013	2014	2015	2016	2017	2018
Enfermedades transmisibles	16,26	24,24	37,71	25,57	37,72	24,32	15,53	22,83	52,43	16,44	26,71	37,94	36,05	18,56
Neoplasias	104,64	78,36	89,53	69,15	92,39	60,44	93,84	105,57	95,15	68,79	101,67	114,75	81,11	87,47
Enfermedades sistema circulatorio	214,94	175,33	136,80	156,42	115,68	119,33	139,62	114,56	108,16	117,15	139,60	153,43	119,39	109,61
Causas externas	38,36	36,23	16,54	30,64	28,87	26,10	13,12	26,96	12,46	30,55	27,34	17,64	20,13	20,73
Las demás causas	111,40	85,52	109,07	108,82	104,26	123,73	93,43	88,25	134,48	78,57	99,85	97,17	107,50	110,71
Signos y síntomas mal definidos	6,64	2,06	3,36		5,96	16,66	5,14	3,47	13,62			5,01	2,42	5,13

Fuente: Bodega de Datos de SISPRO (SGD) – Registro de Estadísticas Vitales DANE

En complemento con las tasas de mortalidad ajustada por edad para hombres y mujeres, se presentan los datos estimados del indicador de Años de Vida Potenciales Perdidos, AVPP, comparando el comportamiento de la tendencia entre 2005 y 2018, se analizan los cambios por sexo y las causas de mortalidad que presentan mayor número de AVPP.

Para el año 2018, en el municipio de Garzón; la mortalidad por el grupo de las demás causas generó 1556 años de vida potencialmente perdidos, seguido del grupo de causas externas con 1435 años; y en tercer lugar, las enfermedades del sistema circulatorio generaron 1304 años.



MUNICIPIO DE GARZÓN

NIT: 891.180.022-6 - Código DANE: 41298

SECRETARIA DE SALUD

Figura 12. Años de Vida Potencialmente Perdidos –AVPP por grandes causas lista 6/67 Municipio de Garzón, 2005 – 2018

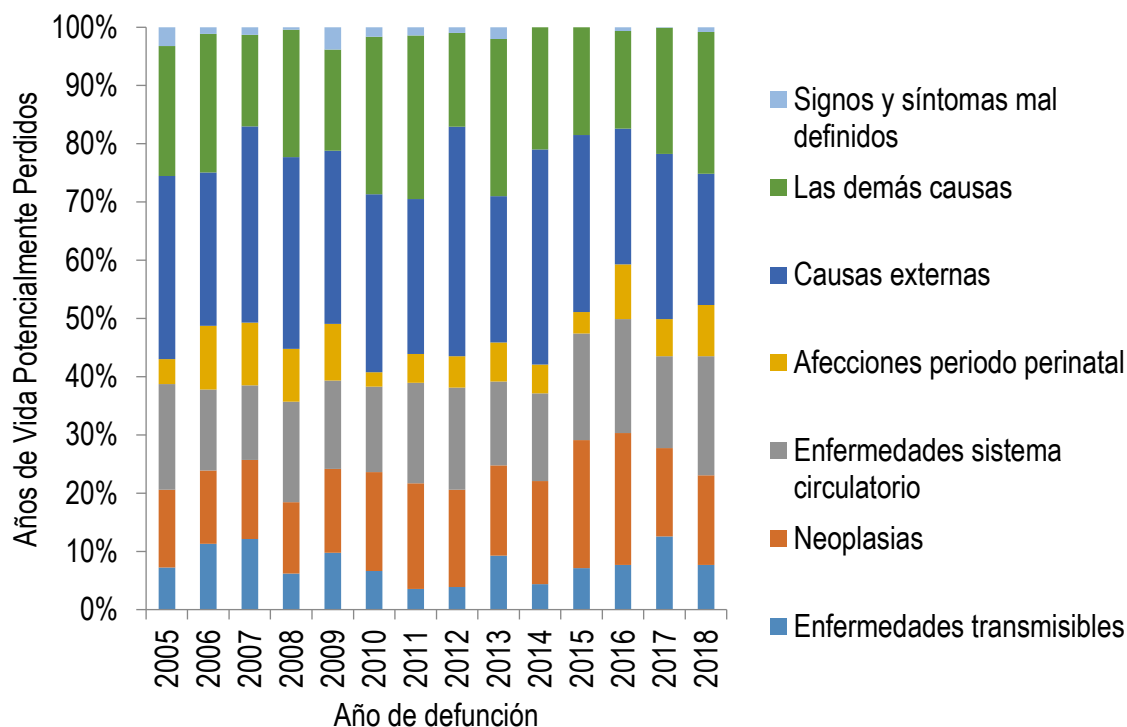

	2005	2006	2007	2008	2009	2010	2011	2012	2013	2014	2015	2016	2017	2018
Enfermedades transmisibles	545	831	1.001	444	652	432	234	296	661	279	478	533	777	491
Neoplasias	1.011	923	1.122	878	958	1.104	1.205	1.271	1.108	1.131	1.483	1.575	939	980
Enfermedades sistema circulatorio	1.369	1.025	1.056	1.234	1.013	953	1.143	1.336	1.027	960	1.232	1.362	976	1.304
Afecciones periodo perinatal	325	804	887	650	647	162	327	410	478	315	245	650	393	562
Causas externas	2.375	1.934	2.780	2.359	1.983	1.983	1.765	3.004	1.795	2.359	2.047	1.622	1.757	1.435
Las demás causas	1.686	1.749	1.296	1.568	1.156	1.759	1.860	1.228	1.926	1.339	1.246	1.166	1.339	1.556
Signos y síntomas mal definidos	245	82	109	29	255	106	94	72	145			44	5	50

Fuente: Bodega de Datos de SISPRO (SGD) – Registro de Estadísticas Vitales

En el año 2018 los hombres de Garzón, presentaron el mayor número de años perdidos por la mortalidad del grupo de causas externas, con un total de 1095 años; en segundo lugar, la mortalidad enfermedades de sistema circulatorio generó 826 años y en tercer lugar, las demás generaron 665 años.



MUNICIPIO DE GARZÓN

NIT: 891.180.022-6 - Código DANE: 41298

SECRETARIA DE SALUD

Figura 13. Años de Vida Potencialmente Perdidos –AVPP por grandes causas lista 6/67 en hombres del Municipio de Garzón, 2005 – 2018

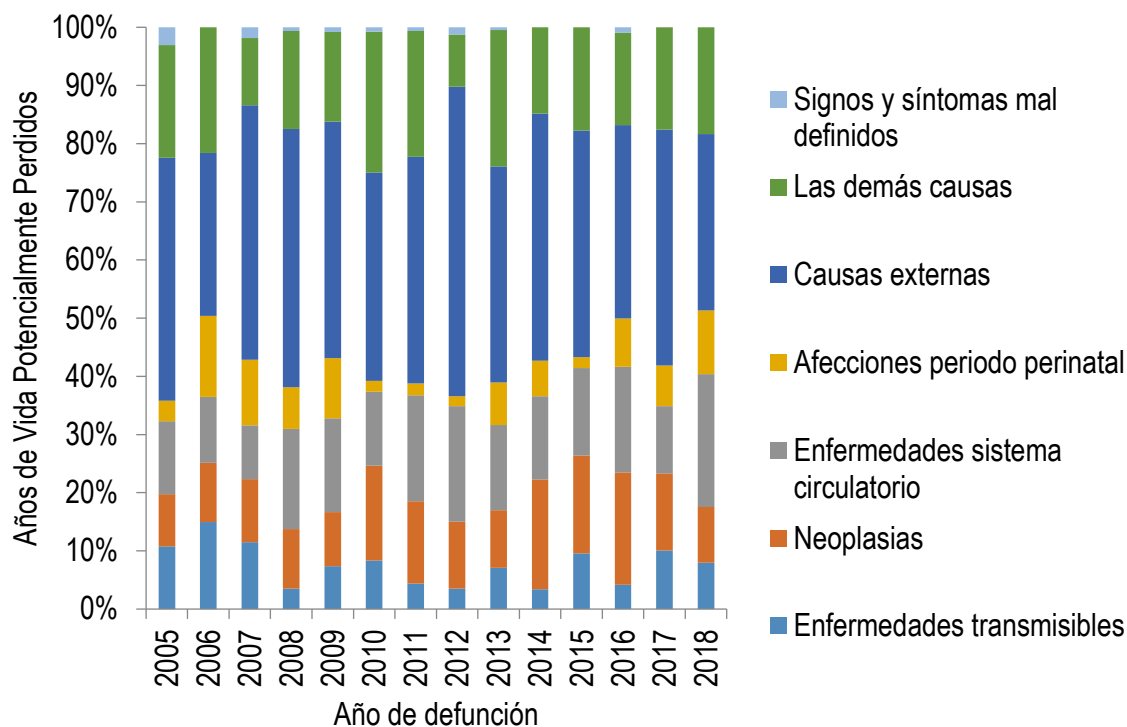

	2005	2006	2007	2008	2009	2010	2011	2012	2013	2014	2015	2016	2017	2018
Enfermedades transmisibles	484	685	652	158	286	356	173	166	304	134	407	162	344	289
Neoplasias	401	467	617	459	360	695	553	541	423	743	714	746	453	345
Enfermedades sistema circulatorio	561	519	525	772	624	541	711	934	625	562	636	700	396	826
Afecciones periodo perinatal	160	639	640	320	400	80	80	80	313	240	80	320	240	398
Causas externas	1.869	1.284	2.486	1.990	1.575	1.525	1.525	2.503	1.589	1.672	1.651	1.284	1.386	1.095
Las demás causas	869	990	656	755	596	1.031	846	422	1.003	583	754	614	602	665
Signos y síntomas mal definidos	137		104	29	31	33	24	58	20			35		

Fuente: Bodega de Datos de SISPRO (SGD) – Registro de Estadísticas Vitales

En el 2018 la población femenina de Garzón, presentó el mayor número de años de vida potencialmente perdidos por la mortalidad por las demás causas con 891 años, seguido de las neoplasias con 635 años y en tercer lugar, el grupo de las enfermedades del sistema circulatorio, con 478 años.



MUNICIPIO DE GARZÓN

NIT: 891.180.022-6 - Código DANE: 41298

SECRETARIA DE SALUD

Figura 14. Años de Vida Potencialmente Perdidos –AVPP por grandes causas lista 6/67 en las mujeres del Municipio de Garzón, 2005 – 2018

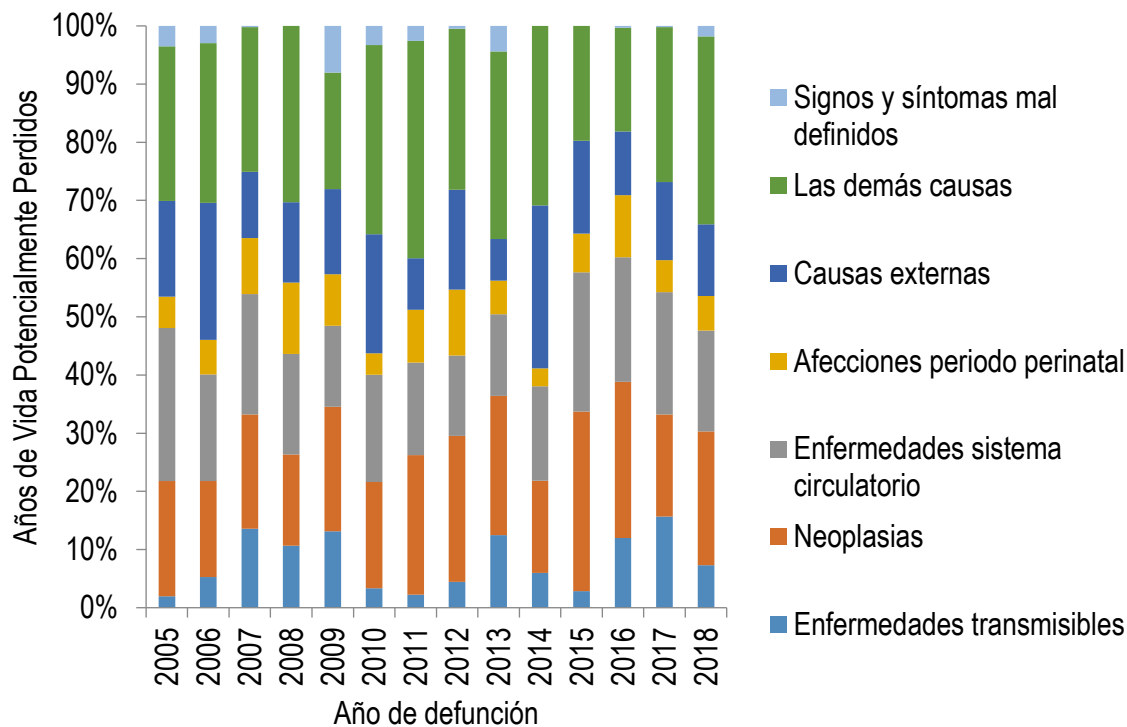

	2005	2006	2007	2008	2009	2010	2011	2012	2013	2014	2015	2016	2017	2018
Enfermedades transmisibles	61	146	349	286	366	75	61	130	357	146	71	371	433	202
Neoplasias	609	456	505	420	597	409	651	730	685	388	769	829	486	635
Enfermedades sistema circulatorio	808	507	531	463	388	412	432	402	402	398	596	662	580	478
Afecciones periodo perinatal	165	165	247	330	247	82	247	330	165	75	165	330	153	165
Causas externas	506	651	293	369	408	458	240	501	206	686	397	339	371	340
Las demás causas	817	759	639	813	560	728	1.015	806	923	756	492	552	737	891
Signos y síntomas mal definidos	107	82	5		223	73	70	14	125			9	5	50

Fuente: Bodega de Datos de SISPRO (SGD) – Registro de Estadísticas Vitales

Tasas ajustadas de los años de Vida Potencialmente Perdidos –AVPP

El grupo de mortalidad por las demás causas representan la mayor tasa ajustada de años de vida potencialmente perdidos en la población del municipio de Garzón durante el 2018 con una tasa de 1749,5 AVPP por 100.000 habitantes. En segundo lugar, las enfermedades del sistema circulatorio con una tasa de 1704,6 AVPP por 100.000 habitantes y el tercer lugar lo ocupan las mortalidades por causas externas con una tasa de 1432,1 AVPP por 100.000 habitantes.



MUNICIPIO DE GARZÓN

NIT: 891.180.022-6 - Código DANE: 41298

SECRETARIA DE SALUD

Figura 15. Tasa de AVPP por grandes causas lista 6/67 general del Municipio de Garzón, 2005 – 2018

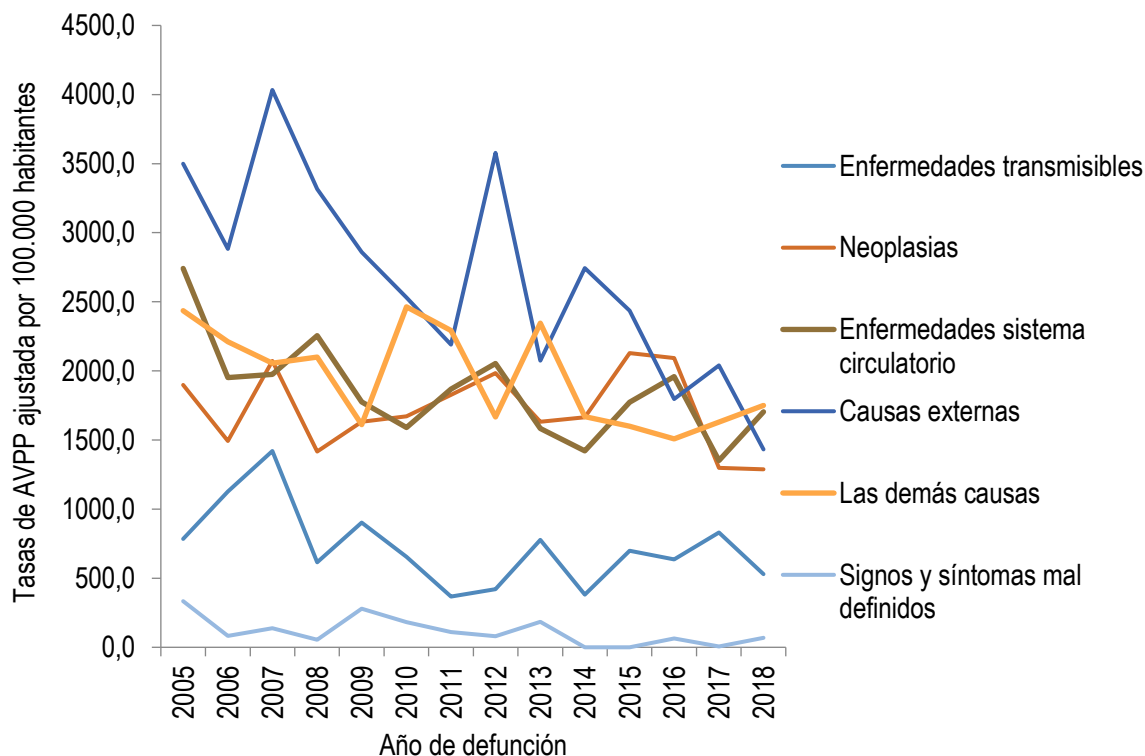

	2005	2006	2007	2008	2009	2010	2011	2012	2013	2014	2015	2016	2017	2018
Enfermedades transmisibles	784,6	1126,6	1420,4	615,4	902,1	653,9	367,1	421,5	777,5	381,5	699,7	636,2	831,4	530,3
Neoplasias	1899,0	1493,6	2071,2	1417,7	1632,7	1671,8	1826,2	1983,6	1633,1	1664,8	2128,9	2093,5	1297,6	1288,0
Enfermedades sistema circulatorio	2741,4	1952,1	1973,9	2254,6	1775,3	1591,5	1867,3	2054,3	1584,0	1422,0	1772,7	1957,8	1351,3	1704,6
Causas externas	3499,4	2884,0	4032,9	3315,8	2858,8	2530,2	2191,1	3578,4	2075,2	2744,9	2434,8	1796,1	2038,7	1432,1
Las demás causas	2436,7	2211,8	2055,1	2098,8	1610,7	2463,6	2291,4	1667,1	2346,1	1668,1	1599,7	1508,2	1630,3	1749,5
Signos y síntomas mal definidos	333,7	83,3	138,0	53,5	279,9	183,0	109,8	79,6	184,1			63,4	5,8	68,4

FUENTE: Bodega de Datos de SISPRO (SGD) – Registro de Estadísticas Vitales

Tasa de AVPP ajustada por edad en Mujeres

En el 2018, para la población femenina, el grupo de mortalidades por las demás causas tiene la tasa más elevada de 2038,94 AVPPP por 100.000 mujeres. En segundo lugar, las mortalidades por neoplasias presentan una tasa de 1676,2 AVPP por 100.000 mujeres y el tercer lugar lo ocupan las mortalidades por enfermedades del sistema circulatorio con una tasa de 1239,59 AVPP por 100.000 mujeres.



MUNICIPIO DE GARZÓN

NIT: 891.180.022-6 - Código DANE: 41298

SECRETARIA DE SALUD

Figura 16. Tasa de AVPP por grandes causas lista 6/67 ajustada en las mujeres del Municipio de Garzón, 2005 – 2018

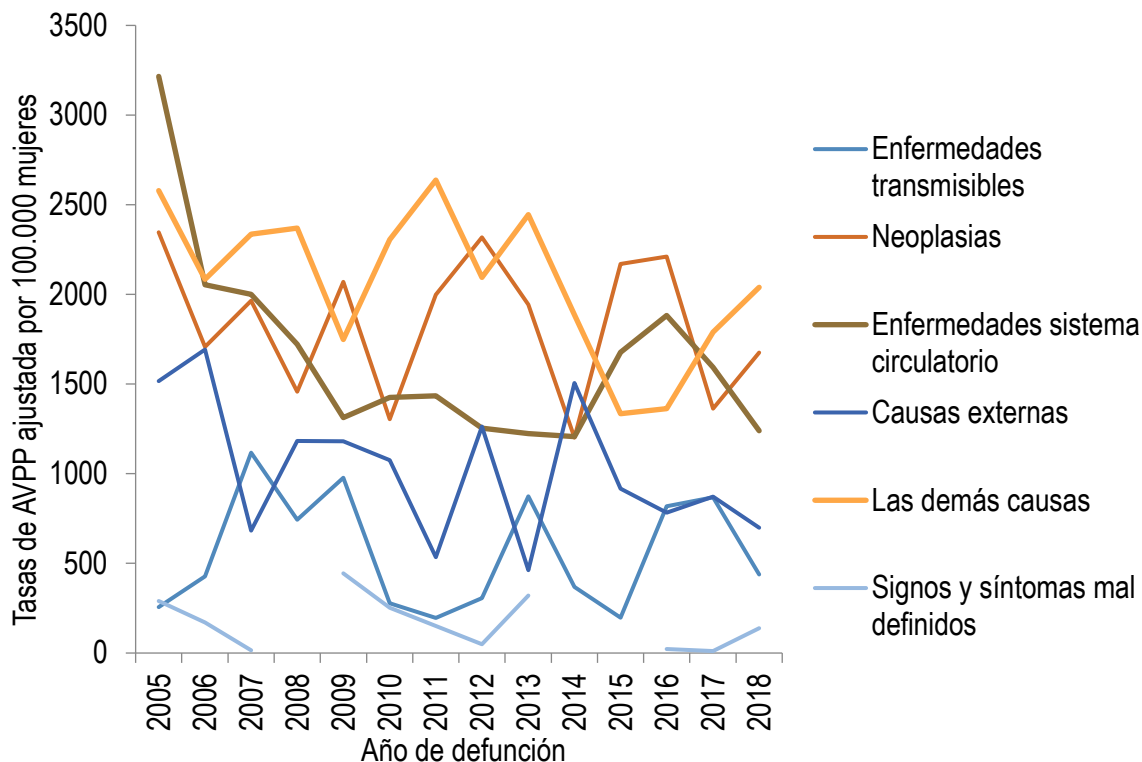

	2005	2006	2007	2008	2009	2010	2011	2012	2013	2014	2015	2016	2017	2018
Enfermedades transmisibles	255,55	427,37	1.117,13	742,64	977,01	276,72	195,69	305,75	873,2	368,42	197,49	819,32	869,26	438,9
Neoplasias	2.346,27	1.707,67	1.964,46	1.457,39	2.068,97	1.303,64	1.999,22	2.318,19	1.943,58	1.201,36	2.169,93	2.210,37	1.363,09	1.676,20
Enfermedades sistema circulatorio	3.215,64	2.053,00	2.000,42	1.722,49	1.313,82	1.425,71	1.434,88	1.253,84	1.223,28	1.206,94	1.676,78	1.883,06	1.592,60	1.239,59
Causas externas	1.515,83	1.692,40	682,39	1.181,91	1.180,33	1.076,15	534,92	1.263,38	462,21	1.505,29	915,95	782,63	871,84	699,3
Las demás causas	2.578,49	2.083,78	2.336,71	2.369,40	1.748,15	2.304,79	2.637,38	2.094,23	2.445,14	1.885,67	1.334,74	1.362,40	1.788,93	2.038,94
Signos y síntomas mal definidos	289,41	170,07	15,23		444,27	253,45	151,6	49,4	319,99			22,74	10,97	138,81

FUENTE: Bodega de Datos de SISPRO (SGD) – Registro de Estadísticas Vitales

Tasa de AVPP ajustada por edad en los Hombres

Las enfermedades del sistema circulatorio es el grupo de mortalidades con la mayor tasa ajustada de años de vida potencialmente perdidos en los hombres del municipio de Garzón durante el 2018 con una tasa de 2170,26 AVPP por 100.000 habitantes. Seguido de las causas externas con una tasa promedio de 2061,35 AVPP por 100.000 habitantes. Y en tercer lugar, las demás causas con 1488,36 AVPP por 100.000 habitantes.



MUNICIPIO DE GARZÓN

NIT: 891.180.022-6 - Código DANE: 41298

SECRETARIA DE SALUD

Figura 17. Tasa de AVPP por grandes causas lista 6/67 ajustado en los hombres del Municipio de Garzón, 2005 – 2018

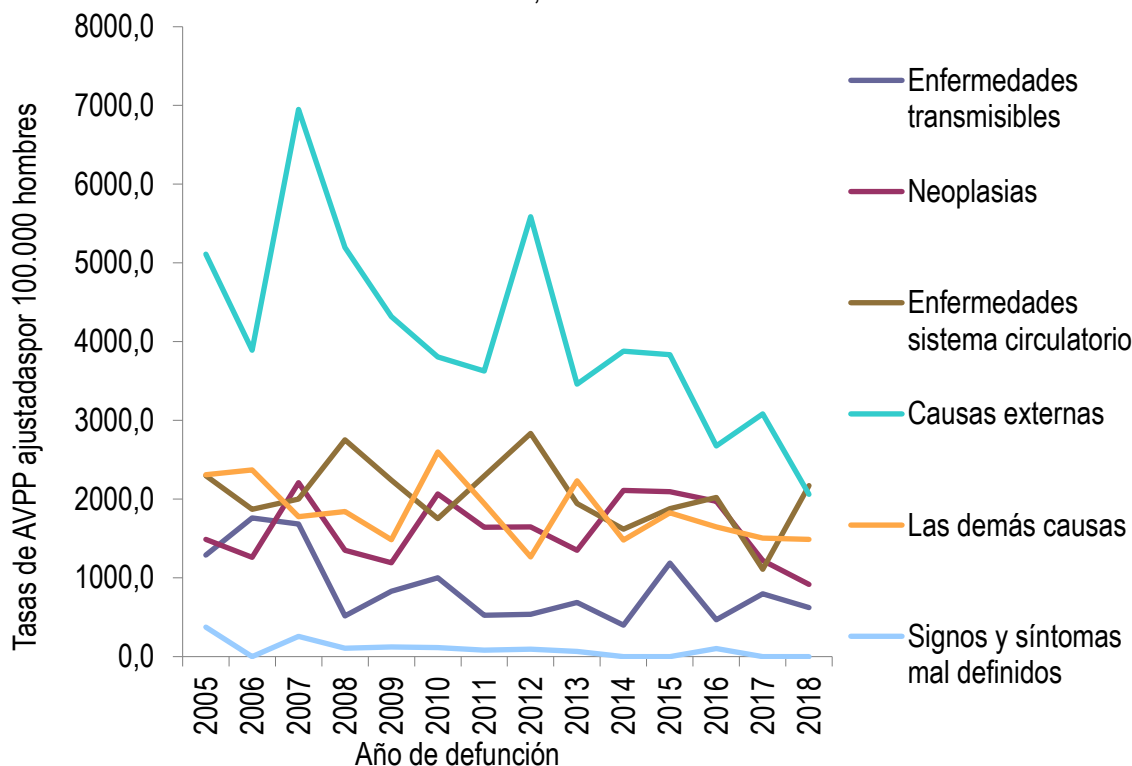

	2005	2006	2007	2008	2009	2010	2011	2012	2013	2014	2015	2016	2017	2018
Enfermedades transmisibles	1.290,40	1.761,35	1.685,91	515,95	831,33	1.002,51	525,44	537,71	687,32	399,74	1.186,65	469,57	796,26	621,37
Neoplasias	1.489,77	1.261,54	2.209,26	1.351,75	1.191,51	2.066,78	1.644,65	1.646,87	1.350,08	2.112,10	2.095,21	1.971,90	1.220,20	917,39
Enfermedades sistema circulatorio	2.297,78	1.872,24	1.999,74	2.754,97	2.239,86	1.752,38	2.291,95	2.834,54	1.946,07	1.617,28	1.878,44	2.022,04	1.109,59	2.170,26
Causas externas	5.112,75	3.891,76	6.949,94	5.196,32	4.317,74	3.807,60	3.626,70	5.585,73	3.461,59	3.879,28	3.836,51	2.674,48	3.083,70	2.061,35
Las demás causas	2.310,43	2.371,21	1.779,17	1.843,32	1.485,29	2.599,19	1.942,56	1.266,43	2.233,97	1.480,28	1.826,05	1.646,18	1.503,73	1.488,36
Signos y síntomas mal definidos	374,34		256,23	105,76	122,66	113,91	82,81	93,87	66,23			104,31	0	0

FUENTE: Bodega de Datos de SISPRO (SGD) – Registro de Estadísticas Vitales, 2005 - 2018

2.1.2 Mortalidad específica por subgrupo

Tasas ajustadas por la edad

A continuación, se presenta el análisis de la mortalidad por los subgrupos que están dentro de los seis grupos que son las enfermedades transmisibles, neoplasias (tumores), enfermedades del sistema circulatorio, ciertas afecciones originadas en el periodo perinatal, causas externas, todas las demás causa y síntomas, signos y afecciones mal definidas.



MUNICIPIO DE GARZÓN

NIT: 891.180.022-6 - Código DANE: 41298

SECRETARIA DE SALUD

Enfermedades transmisibles

En las enfermedades transmisibles, las infecciones respiratorias agudas presentaron el mayor número de muertes, con una tasa de 20,14 en hombres en el 2018 y durante todos los años desde el 2005. En segundo lugar, en 2018, se presentó mortalidad por VIH con 4,12 muertes por 100000 habitantes y en tercer lugar tuberculosis con una tasa de 2,16.

Figura 18. Tasas de mortalidad por enfermedades transmisibles en hombres del municipio de Garzón, 2005 – 2018

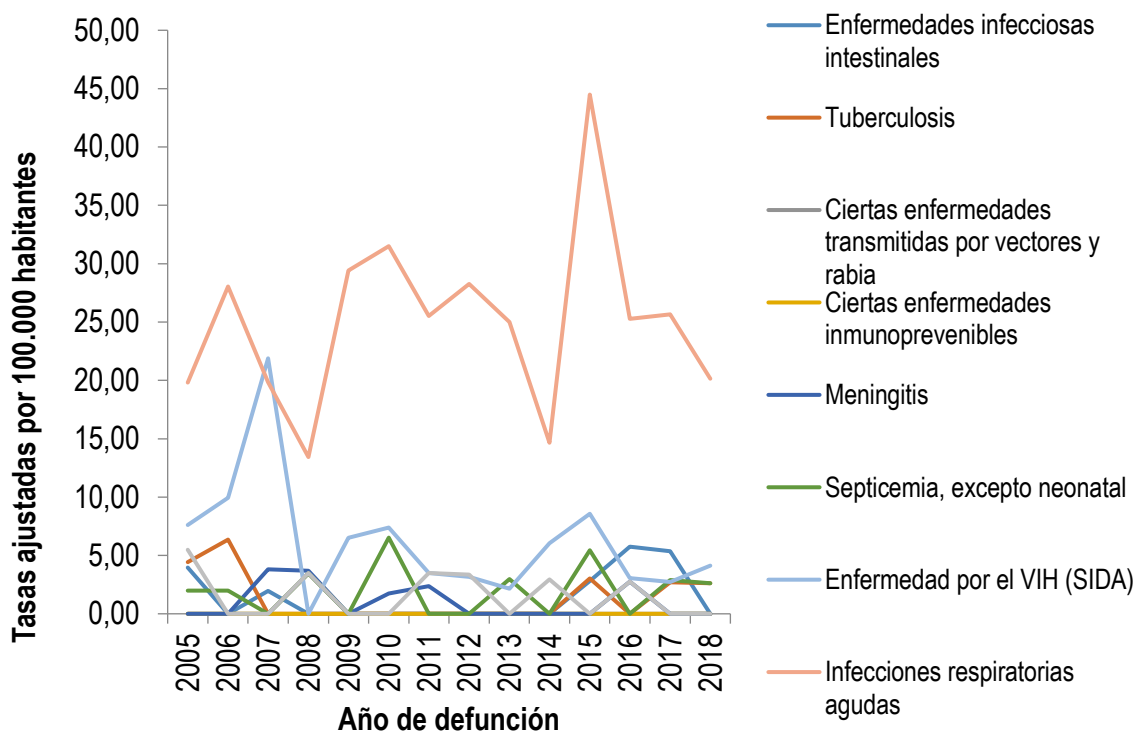

Enfermedades transmisibles

	2005	2006	2007	2008	2009	2010	2011	2012	2013	2014	2015	2016	2017	2018
Enfermedades infecciosas intestinales	3,97	0	1,97	0	0	0	0	0	0	0	2,82	5,75	5,37	0,00
Tuberculosis	4,43	6,36	0	0	0	0	0	0	0	0	3,02	0	2,69	2,61
Ciertas enfermedades transmitidas por vectores y rabia	0	0	0	3,46	0	0	0	0	0	0	0	0	0,00	0,00
Ciertas enfermedades inmunoprevenibles	0	0	0	0	0	0	0	0	0	0	0	0	0,00	0,00
Meningitis	0	0	3,81	3,69	0	1,73	2,38	0	0	0	0	2,77	0,00	0,00
Septicemia, excepto neonatal	1,99	1,98	0	3,47	0	6,53	0	0	2,98	0	5,44	0	2,89	2,61
Enfermedad por el VIH (SIDA)	7,60	9,94	21,89	0	6,51	7,38	3,49	3,16	2,16	6,05	8,57	3,05	2,74	4,12
Infecciones respiratorias agudas	19,81	28,06	19,85	13,43	29,41	31,51	25,52	28,28	25,00	14,65	44,49	25,29	25,66	20,14
Resto de ciertas enfermedades infecciosas y parasitarias	5,49	0	0	3,50	0	0	3,49	3,36	0	2,94	0	2,77	0,00	0,00

FUENTE: Bodega de Datos de SISPRO (SGD) – Registro de Estadísticas Vitales



MUNICIPIO DE GARZÓN

NIT: 891.180.022-6 - Código DANE: 41298

SECRETARIA DE SALUD

En la población femenina la mayor causa de mortalidad por enfermedades transmisibles fue la infección respiratoria aguda con una tasa de 11,09 muertes en mujeres en el 2018 y en todos los años. La segunda causa de mortalidades en enfermedad por VIH con una tasa de 5,13 y en tercer lugar septicemia con 2,34 muertes por cada 100000 habitantes.

Figura 19. Tasas de mortalidad por enfermedades transmisibles en mujeres del municipio de Garzón, 2005 – 2018

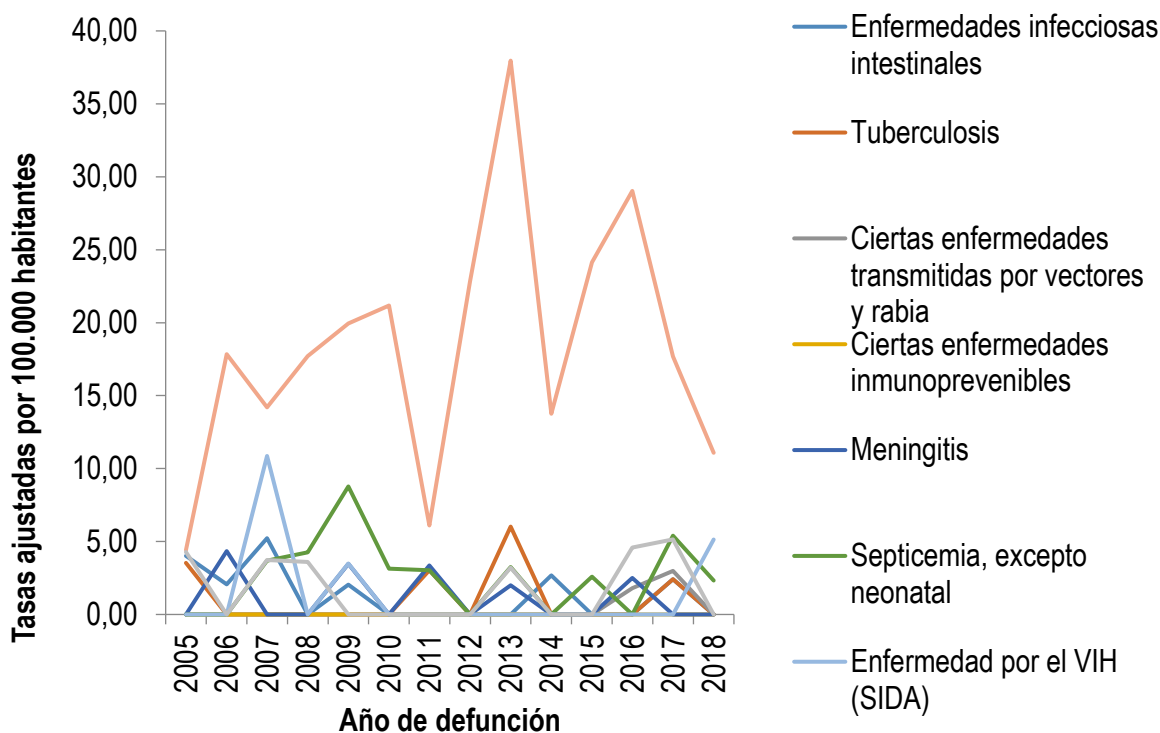

	2005	2006	2007	2008	2009	2010	2011	2012	2013	2014	2015	2016	2017	2018
Enfermedades infecciosas intestinales	4,02	2,06	5,23	0	2,03	0	0	0	0	2,67	0	0	2,42	0,00
Tuberculosis	3,54	0	0	0	0	0	3,04	0	6,02	0	0	0	2,42	0,00
Ciertas enfermedades transmitidas por vectores y rabia	0	0	0	0	0	0	0	0	0	0	0	1,81	2,99	0,00
Ciertas enfermedades inmunoprevenibles	0	0	0	0	0	0	0	0	0	0	0	0	0,00	0,00
Meningitis	0	4,34	0	0	3,47	0	3,35	0	2,00	0	0	2,50	0,00	0,00
Septicemia, excepto neonatal	0	0	3,69	4,26	8,78	3,15	3,04	0	3,25	0	2,58	0	5,40	2,34
Enfermedad por el VIH (SIDA)	0	0	10,86	0	3,49	0	0	0	0	0	0	0	0,00	5,13
Infecciones respiratorias agudas	4,42	17,83	14,20	17,71	19,95	21,18	6,10	22,83	37,96	13,77	24,13	29,03	17,69	11,09
Resto de ciertas enfermedades infecciosas y parasitarias	4,28	0	3,73	3,60	0	0	0	0	3,20	0	0	4,60	5,14	0,00

FUENTE: Bodega de Datos de SISPRO (SGD) – Registro de Estadísticas Vitales



MUNICIPIO DE GARZÓN

NIT: 891.180.022-6 - Código DANE: 41298

SECRETARIA DE SALUD

Neoplasias

En la población masculina las muertes por neoplasias, para el año 2018, presentaron la mayor frecuencia por tumor maligno del estómago (tasa de 21,13), comparada con el periodo de 2005, la tasa ha presentado una leve disminución. En segundo lugar, para 2018, se presentó mortalidad por tumores maligno de la próstata (tasa de 13,7), y en tercer lugar, la mortalidad por Tumores malignos de los órganos digestivos y del peritoneo excepto estómago y colon con una tasa de 10,86 muertes por 100000.

Figura 20. Tasas de mortalidad por neoplasias en hombres del municipio Garzón, 2005 – 2018

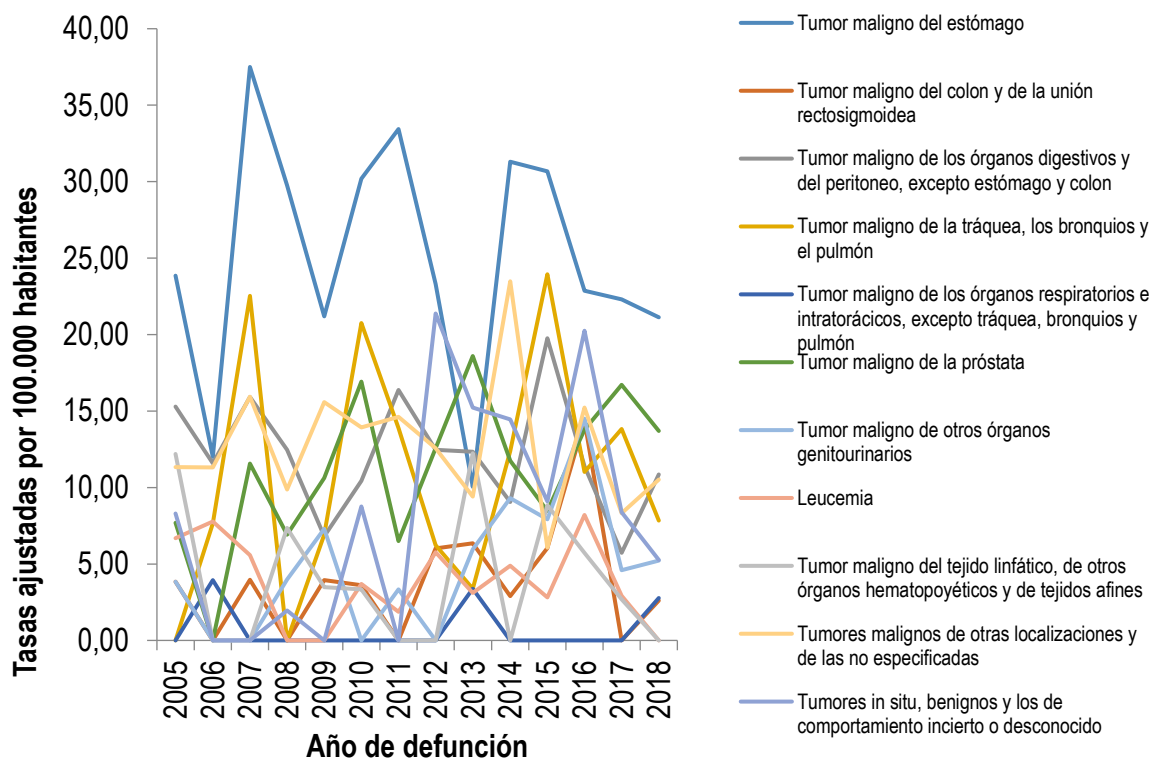



MUNICIPIO DE GARZÓN

NIT: 891.180.022-6 - Código DANE: 41298

SECRETARIA DE SALUD

	2005	2006	2007	2008	2009	2010	2011	2012	2013	2014	2015	2016	2017	2018
Tumor maligno del estómago	23,85	12,00	37,50	29,76	21,20	30,20	33,43	23,30	10,04	31,30	30,68	22,86	22,31	21,13
Tumor maligno del colon y de la unión rectosigmoidea	3,84	0	3,97	0	3,95	3,60	0	6,01	6,36	2,89	6,04	14,36	0,00	2,61
Tumor maligno de los órganos digestivos y del peritoneo, excepto estómago y colon	15,28	11,59	15,93	12,46	6,82	10,43	16,37	12,46	12,34	9,05	19,76	11,39	5,73	10,86
Tumor maligno de la tráquea, los bronquios y el pulmón	0	7,65	22,54	0	6,92	20,76	13,89	6,22	3,37	12,38	23,94	11,01	13,82	7,83
Tumor maligno de los órganos respiratorios e intratorácicos, excepto tráquea, bronquios y pulmón	0	3,94	0	0	0	0	0	0	3,37	0	0	0	0,00	2,77
Tumor maligno de la próstata	7,68	0	11,56	6,92	10,63	16,92	6,50	12,58	18,60	11,75	8,47	13,78	16,71	13,70
Tumor maligno de otros órganos genitourinarios	3,84	0	0	3,98	7,29	0	3,34	0	5,96	9,30	7,92	14,50	4,60	5,22
Leucemia	6,70	7,78	5,57	0	0	3,69	1,88	5,76	3,11	4,89	2,82	8,20	2,93	0,00
Tumor maligno del tejido linfático, de otros órganos hematopoyéticos y de tejidos afines	12,20	0	0	7,36	3,48	3,33	0	0	12,24	0	8,85	5,72	2,69	0,00
Tumores malignos de otras localizaciones y de las no especificadas	11,33	11,31	15,94	9,87	15,59	13,93	14,62	12,58	9,41	23,48	6,07	15,23	8,32	10,52
Tumores in situ, benignos y los de comportamiento incierto o desconocido	8,30	0	0	1,95	0	8,75	0	21,38	15,24	14,46	9,09	20,25	8,38	5,26

FUENTE: Bodega de Datos de SISPRO (SGD) – Registro de Estadísticas Vitales

En la población femenina las mortalidades por neoplasias en 2018; tuvieron mayor ocurrencia en el Tumor maligno de los bronquios (tasa de 13,29), En el segundo lugar está el tumor maligno de órganos digestivos (tasa de 12,) y En tercer lugar el Tumor maligno del estómago con una tasa de 10,71 muertes por 100000 habitantes.

Figura 21. Tasas de mortalidad por neoplasias en mujeres del municipio de Garzón, 2005 – 2018

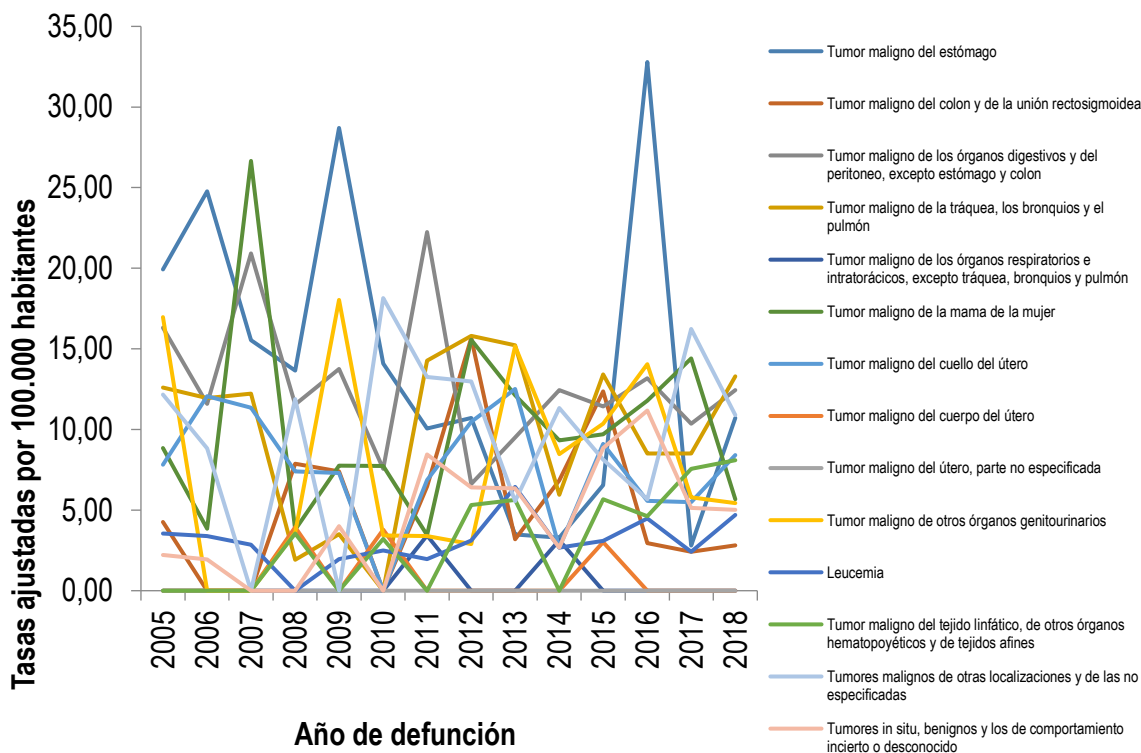



MUNICIPIO DE GARZÓN

NIT: 891.180.022-6 - Código DANE: 41298

SECRETARIA DE SALUD

	2005	2006	2007	2008	2009	2010	2011	2012	2013	2014	2015	2016	2017	2018
Tumor maligno del estómago	19,92	24,76	15,54	13,65	28,70	14,09	10,07	10,72	3,49	3,28	6,54	32,79	2,80	10,71
Tumor maligno del colon y de la unión rectosigmoidea	4,26	0	0	7,88	7,40	0	6,46	15,67	3,19	6,84	12,35	2,94	2,42	2,80
Tumor maligno de los órganos digestivos y del peritoneo, excepto estómago y colon	16,32	11,58	20,92	11,54	13,75	7,56	22,24	6,62	9,50	12,44	11,43	13,17	10,36	12,45
Tumor maligno de la tráquea, los bronquios y el pulmón	12,60	11,95	12,21	1,92	3,50	0	14,26	15,81	15,22	5,95	13,42	8,51	8,51	13,29
Tumor maligno de los órganos respiratorios e intratorácicos, excepto tráquea, bronquios y pulmón	0	0	0	0	0	0	3,43	0	0	3,13	0	0	0,00	0,00
Tumor maligno de la mama de la mujer	8,84	3,84	26,66	3,78	7,76	7,73	3,45	15,56	12,13	9,32	9,70	11,78	14,40	5,67
Tumor maligno del cuello del útero	7,82	12,07	11,35	7,40	7,30	0	6,87	10,49	12,51	2,67	9,11	5,56	5,50	8,41
Tumor maligno del cuerpo del útero	0	0	0	3,94	0	3,78	0	0	0	0	3,02	0	0,00	0,00
Tumor maligno del útero, parte no especificada	0	0	0	0	0	0	0	0	0	0	0	0	0,00	0,00
Tumor maligno de otros órganos genitourinarios	16,97	0	0	3,60	18,03	3,43	3,38	2,90	15,16	8,48	10,35	14,06	5,79	5,43
Leucemia	3,54	3,39	2,84	0	1,96	2,49	1,96	3,12	6,44	2,67	3,10	4,48	2,42	4,69
Tumor maligno del tejido linfático, de otros órganos hematopoyéticos y de tejidos afines	0	0	0	3,56	0	3,21	0	5,32	5,63	0	5,67	4,61	7,55	8,09
Tumores malignos de otras localizaciones y de las no especificadas	12,15	8,83	0	11,89	0	18,15	13,26	12,97	5,55	11,32	8,13	5,67	16,22	10,90
Tumores in situ, benignos y los de comportamiento incierto o desconocido	2,21	1,95	0	0	4,00	0	8,45	6,40	6,34	2,67	8,85	11,17	5,14	5,01

FUENTE: Bodega de Datos de SISPRO (SGD) – Registro de Estadísticas Vitales

Enfermedades del sistema circulatorio

En la población masculina, el comportamiento de las mortalidades por enfermedad isquémica del corazón tiene significativamente la mayor tasa con 99,68 casos por 100000 habitantes en el 2018 y en todos los años desde el 2005, seguido notoriamente de enfermedades cerebrovasculares con 39,08 muertes por 100000 habitantes y en tercer lugar enfermedades cardiovasculares, enfermedades de la circulación pulmonar y otras formas de enfermedad del corazón con 24,07 con tendencia al aumento.



MUNICIPIO DE GARZÓN

NIT: 891.180.022-6 - Código DANE: 41298

SECRETARIA DE SALUD

Figura 22. Tasas de mortalidad en hombres por las subcausas de las enfermedades del sistema circulatorio en el municipio de Garzón, 2005 – 2018

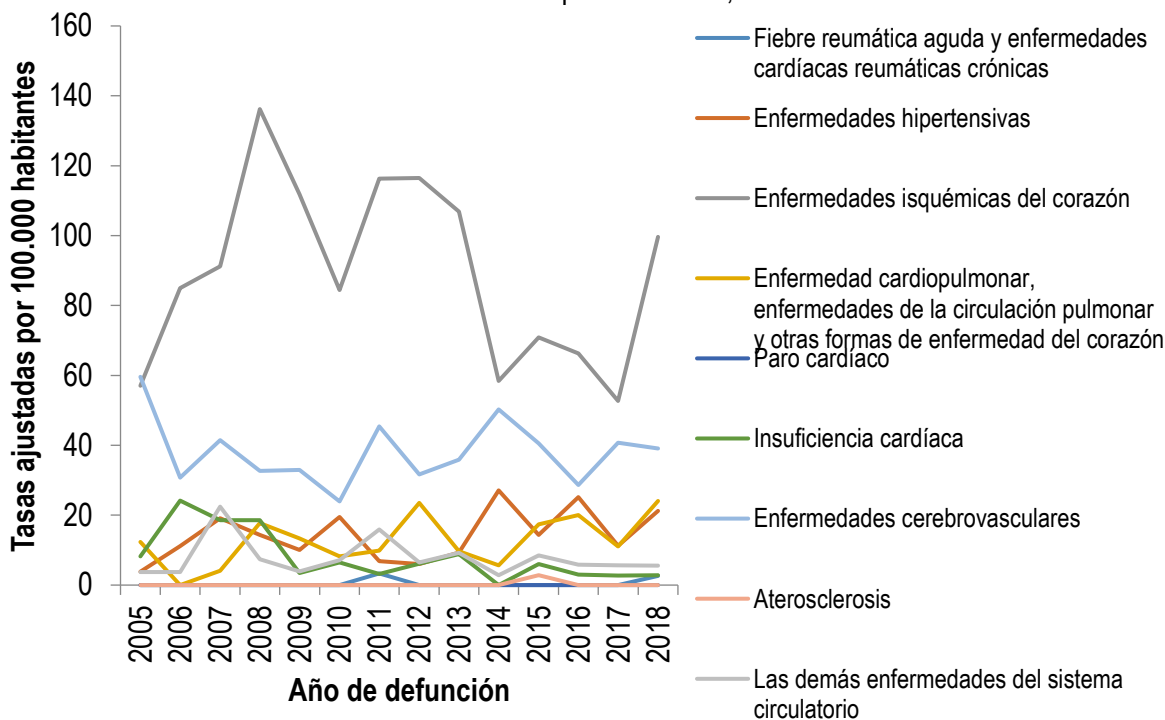

	2005	2006	2007	2008	2009	2010	2011	2012	2013	2014	2015	2016	2017	2018
Fiebre reumática aguda y enfermedades cardíacas reumáticas crónicas	0	0	0	0	0	0	3,34	0	0	0	0	0	0,00	2,61
Enfermedades hipertensivas	3,84	11,17	19,08	14,36	10,06	19,49	6,87	6,01	9,33	27,10	14,33	25,19	11,23	21,27
Enfermedades isquémicas del corazón	57,03	84,97	91,22	136,20	111,85	84,46	116,35	116,49	106,89	58,45	70,84	66,32	52,70	99,68
Enfermedad cardiopulmonar, enfermedades de la circulación pulmonar y otras formas de enfermedad del corazón	12,30	0	4,10	17,73	13,40	8,20	9,83	23,56	9,73	5,65	17,39	20,03	11,04	24,07
Paro cardíaco	0	0	0	0	0	0	0	0	0	0	0	0	0,00	0,00
Insuficiencia cardíaca	8,18	24,18	18,58	18,59	3,44	6,48	3,17	6,14	8,82	0	6,06	2,99	2,69	2,84
Enfermedades cerebrovasculares	59,60	30,72	41,50	32,66	32,96	23,95	45,39	31,67	35,91	50,29	40,53	28,65	40,73	39,08
Aterosclerosis	0	0	0	0	0	0	0	0	0	0	2,83	0	0,00	0,00
Las demás enfermedades del sistema circulatorio	3,73	3,71	22,45	7,40	3,95	7,09	15,93	6,44	9,19	2,83	8,48	5,86	5,61	5,53

FUENTE: Bodega de Datos de SISPRO (SGD) – Registro de Estadísticas Vitales

En la población femenina, para el 2018, la mayor magnitud está dada por las enfermedades isquémicas del corazón, con una tasa de 58,81 y con tendencia a la disminución; en segundo lugar, las enfermedades cerebrovasculares con una tasa de 18,39 y en tercer lugar, las enfermedades hipertensivas con tasa de 15,23, con un comportamiento irregular comparado con el 2005.



MUNICIPIO DE GARZÓN

NIT: 891.180.022-6 - Código DANE: 41298

SECRETARIA DE SALUD

Figura 23. Tasas de mortalidad por las subcausas de enfermedades del sistema circulatorio en mujeres del municipio de Garzón, 2005 – 2018

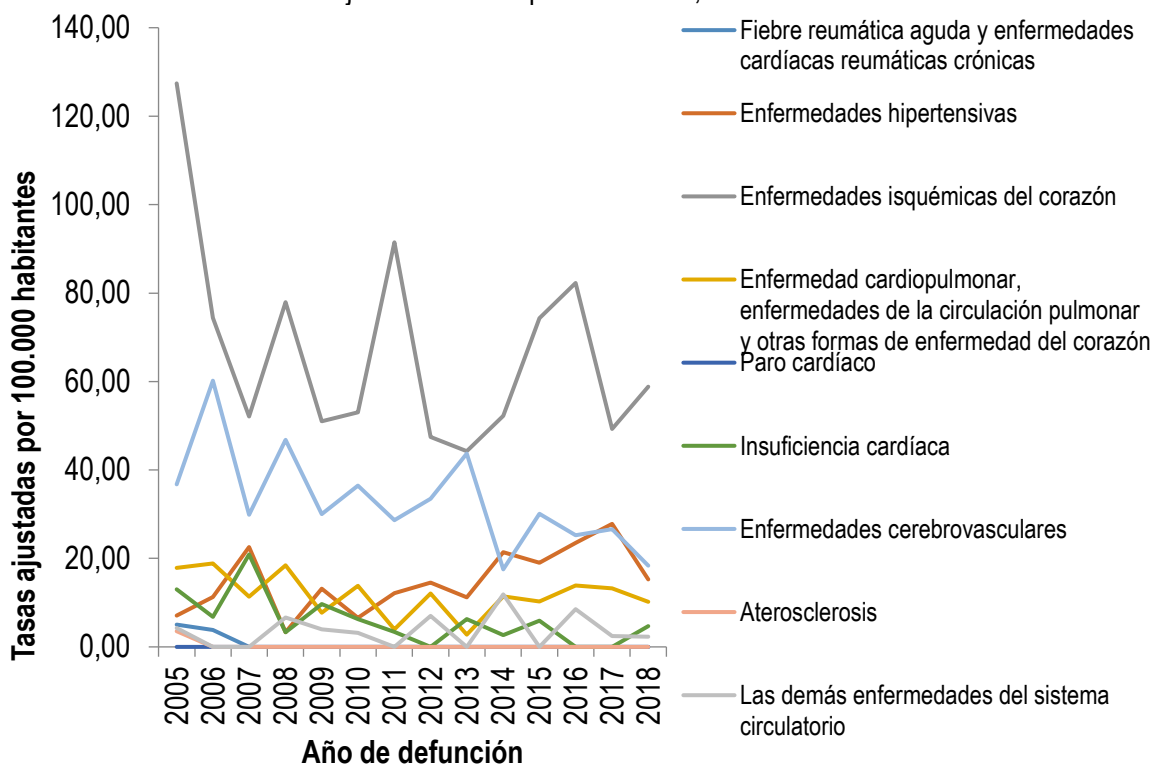

	2005	2006	2007	2008	2009	2010	2011	2012	2013	2014	2015	2016	2017	2018
Fiebre reumática aguda y enfermedades cardíacas reumáticas crónicas	5,03	3,84	0	0	0	0	0	0	0	0	0	0	0,00	0,00
Enfermedades hipertensivas	7,09	11,27	22,57	3,32	13,19	6,58	12,15	14,53	11,18	21,38	18,99	23,55	27,82	15,23
Enfermedades isquémicas del corazón	127,41	74,38	52,11	77,93	50,99	53,04	91,44	47,47	44,25	52,25	74,34	82,25	49,26	58,81
Enfermedad cardiopulmonar, enfermedades de la circulación pulmonar y otras formas de enfermedad del corazón	17,85	18,86	11,35	18,43	7,76	13,81	3,95	12,05	2,78	11,44	10,30	13,86	13,27	10,16
Paro cardíaco	0	0	0	0	0	0	0	0	0	0	0	0	0,00	0,00
Insuficiencia cardíaca	13,00	6,79	20,90	3,32	9,72	6,29	3,39	0	6,27	2,67	5,89	0	0,00	4,67
Enfermedades cerebrovasculares	36,75	60,19	29,87	46,78	30,02	36,47	28,68	33,48	43,68	17,53	30,07	25,27	26,63	18,39
Aterosclerosis	3,54	0	0	0	0	0	0	0	0	0	0	0	0,00	0,00
Las demás enfermedades del sistema circulatorio	4,28	0	0	6,64	4,00	3,15	0	7,03	0	11,87	0	8,51	2,42	2,34

FUENTE: Bodega de Datos de SISPRO (SGD) – Registro de Estadísticas Vitales

Ciertas afecciones originadas en el periodo perinatal

En la población masculina, durante el período de 2005 a 2018, la mortalidad en el periodo perinatal se presentó, en primer lugar, en 2018 por resto de ciertas afecciones originadas en el periodo perinatal con 2 casos. En segundo lugar, con un caso de mortalidad para cada causa, se presentó mortalidad



MUNICIPIO DE GARZÓN

NIT: 891.180.022-6 - Código DANE: 41298

SECRETARIA DE SALUD

por: feto y recién nacido afectados por complicaciones obstétricas, retardo en el crecimiento fetal y trastornos específicos del periodo perinatal.

Figura 24. Casos de mortalidad en hombres por subcausas de ciertas afecciones originadas en el periodo perinatal del municipio de Garzón, 2005 – 2016

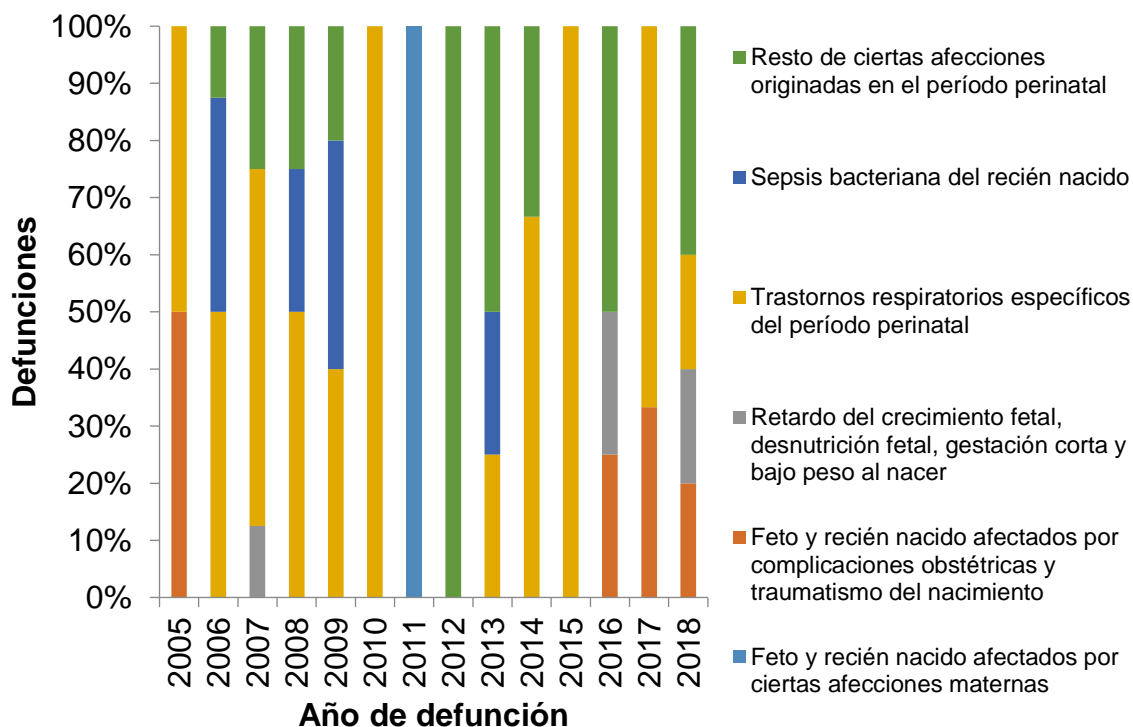

	2005	2006	2007	2008	2009	2010	2011	2012	2013	2014	2015	2016	2017	2018
Feto y recién nacido afectados por ciertas afecciones maternas	0	0	0	0	0	0	1	0	0	0	0	0	0	0
Feto y recién nacido afectados por complicaciones obstétricas y traumatismo del nacimiento	1	0	0	0	0	0	0	0	0	0	0	1	1	1
Retardo del crecimiento fetal, desnutrición fetal, gestación corta y bajo peso al nacer	0	0	1	0	0	0	0	0	0	0	0	1	0	1
Trastornos respiratorios específicos del periodo perinatal	1	4	5	2	2	1	0	0	1	2	1	0	2	1
Sepsis bacteriana del recién nacido	0	3	0	1	2	0	0	0	1	0	0	0	0	0
Resto de ciertas afecciones originadas en el periodo perinatal	0	1	2	1	1	0	0	1	2	1	0	2	0	2

FUENTE: Bodega de Datos de SISPRO (SGD) – Registro de Estadísticas Vitales

En la población femenina, en el 2018 solo se presentaron 2 muertes por resto de ciertas enfermedades originadas en el periodo perinatal, las demás causas clasificadas no presentaron muertes en este periodo.



MUNICIPIO DE GARZÓN

NIT: 891.180.022-6 - Código DANE: 41298

SECRETARIA DE SALUD

Figura 25. Casos de mortalidad en mujeres por subcausas de ciertas afecciones originadas en el periodo perinatal del municipio de Garzón, 2005 – 2018

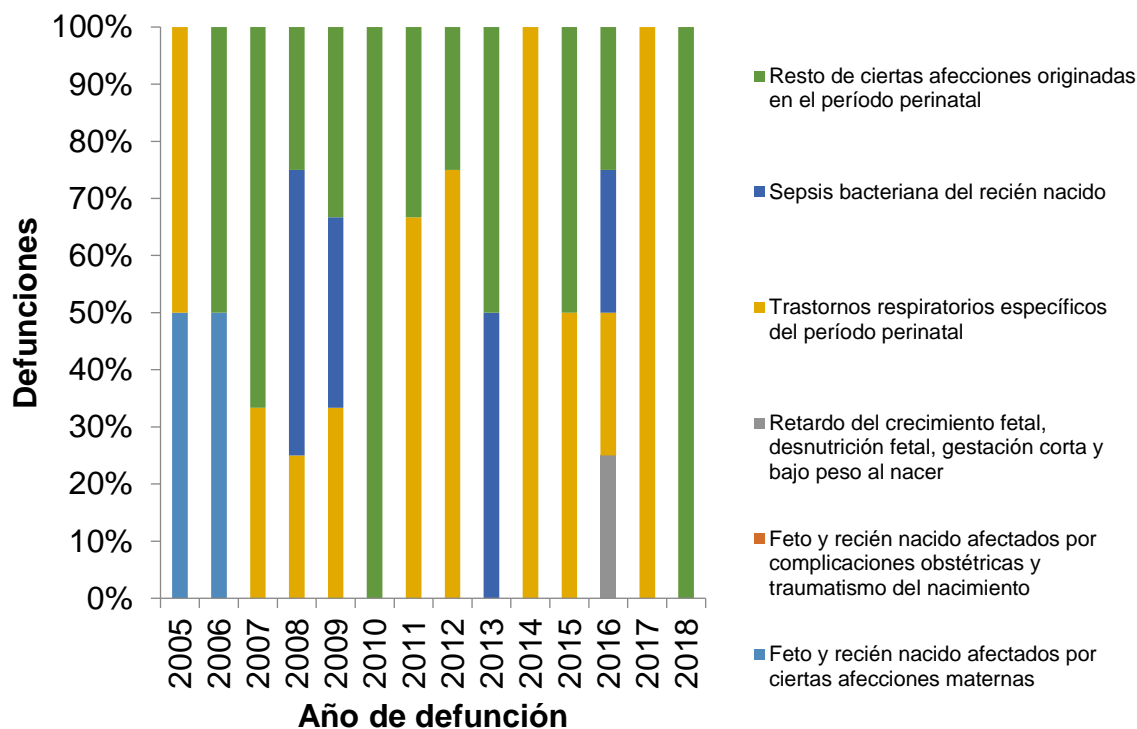

	2005	2006	2007	2008	2009	2010	2011	2012	2013	2014	2015	2016	2017	2018
Feto y recién nacido afectados por ciertas afecciones maternas	1	1	0	0	0	0	0	0	0	0	0	0	0	0
Feto y recién nacido afectados por complicaciones obstétricas y traumatismo del nacimiento	0	0	0	0	0	0	0	0	0	0	0	0	0	0
Retardo del crecimiento fetal, desnutrición fetal, gestación corta y bajo peso al nacer	0	0	0	0	0	0	0	0	0	0	0	1	0	0
Trastornos respiratorios específicos del periodo perinatal	1	0	1	1	1	0	2	3	0	1	1	1	2	0
Sepsis bacteriana del recién nacido	0	0	0	2	1	0	0	0	1	0	0	1	0	0
Resto de ciertas afecciones originadas en el periodo perinatal	0	1	2	1	1	1	1	1	1	0	1	1	0	2

FUENTE: Bodega de Datos de SISPRO (SGD) – Registro de Estadísticas Vitales

Causas externas

En la población masculina, para el año 2018; los accidentes de transporte terrestre aportaron la mayor tasa de muertes (24,48 x 100.000) y se evidenció una disminución en la tasa en el 2017 aunque aumento en 2018. En segundo lugar, las agresiones (homicidios), con tasa de 9,91 muertes por



MUNICIPIO DE GARZÓN

NIT: 891.180.022-6 - Código DANE: 41298

SECRETARIA DE SALUD

100.000 habitantes, y en tercer lugar las lesiones autoinfligidas intencionalmente (suicidios) con una tasa de 6,86 x 100.000 habitantes hombres.

Figura 26. Tasas de mortalidad por causas externas en hombres del municipio de Garzón, 2005 – 2018

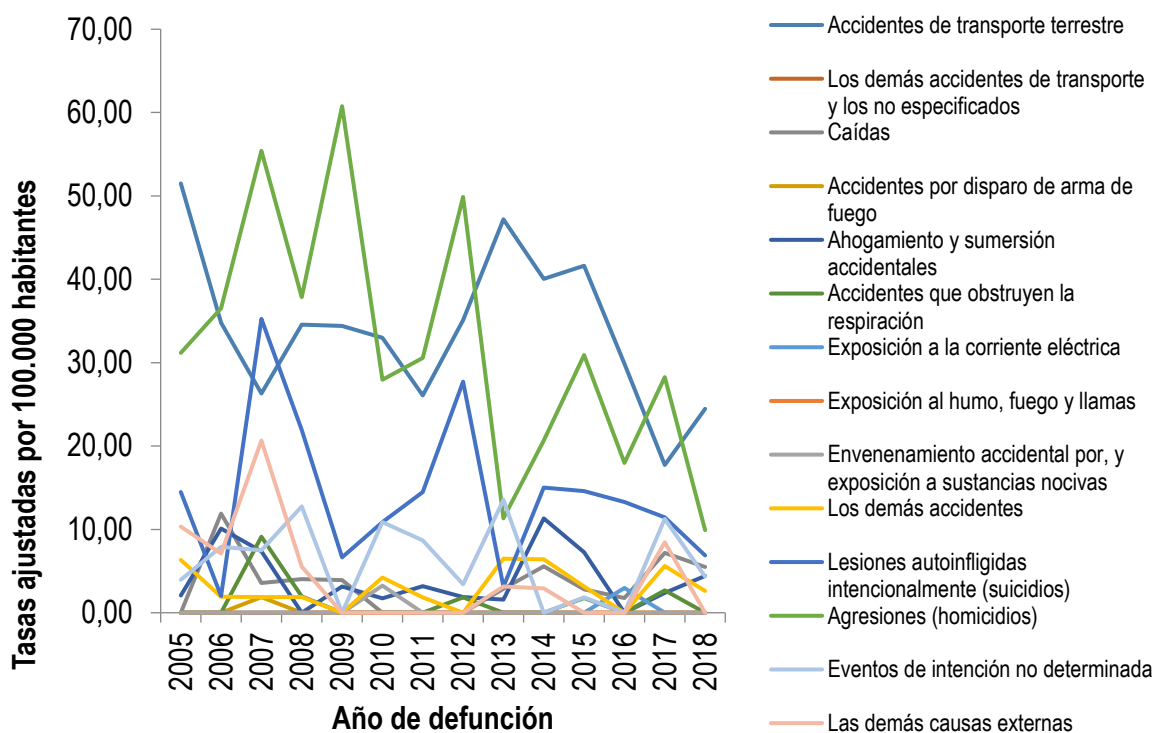

	2005	2006	2007	2008	2009	2010	2011	2012	2013	2014	2015	2016	2017	2018
Accidentes de transporte terrestre	51,50	34,77	26,30	34,54	34,40	33,00	26,07	35,10	47,21	40,04	41,62	29,87	17,73	24,48
Los demás accidentes de transporte y los no especificados	0	0	0	0	0	0	0	0	0	0	0	0	0,00	0,00
Caídas	0	11,90	3,56	4,03	3,93	0	0	0	2,87	5,55	2,82	1,76	7,19	5,50
Accidentes por disparo de arma de fuego	0	0	1,87	0	0	0	0	0	0	0	0	0	0,00	0,00
Ahogamiento y sumersión accidentales	2,07	10,11	7,38	0	3,14	1,72	3,17	1,86	1,57	11,32	7,27	0	2,38	4,43
Accidentes que obstruyen la respiración	0	0	9,12	1,95	0	0	0	1,84	0	0	1,75	0	2,69	0,00
Exposición a la corriente eléctrica	0	0	0	0	0	0	0	0	0	0	0	2,97	0,00	0,00
Exposición al humo, fuego y llamas	0	0	0	0	0	0	0	0	0	0	0	0	0,00	0,00
Envenenamiento accidental por, y exposición a sustancias nocivas	0	0	0	0	0	3,25	0	0	0	0	0	0	0,00	0,00
Los demás accidentes	6,33	1,93	1,87	1,86	0	4,21	1,83	0	6,48	6,42	3,15	0	5,62	2,61
Lesiones autoinfligidas intencionalmente (suicidios)	14,49	2,01	35,25	21,92	6,63	10,86	14,49	27,74	3,13	15,01	14,58	13,30	11,46	6,86
Agresiones (homicidios)	31,19	36,50	55,42	37,85	60,76	27,96	30,57	49,88	11,32	20,68	30,90	17,98	28,27	9,91
Eventos de intención no determinada	3,95	7,90	7,50	12,73	0	10,86	8,68	3,42	13,54	0	1,83	0	11,25	4,33
Las demás causas externas	10,33	7,09	20,65	5,55	0	0	0	0	3,15	2,94	0	0	8,46	0,00

FUENTE: Bodega de Datos de SISPRO (SGD) – Registro de Estadísticas Vitales



MUNICIPIO DE GARZÓN

NIT: 891.180.022-6 - Código DANE: 41298

SECRETARIA DE SALUD

Las muertes por las causas externas en la población femenina, para el 2018, están representadas por las subcausas de: intensión no determinada con una tasa de 6,98 x 100.000 mujeres con aumento en el 2018. Seguido de los demás accidentes con una tasa, de 5,56 x 100.000 mujeres. Y en tercer lugar, los accidentes de transporte terrestre con 3,71 casos por cada 100000 mujeres.

Figura 27. Tasas de mortalidad para las causas externas en mujeres del municipio de Garzón, 2005 – 2018

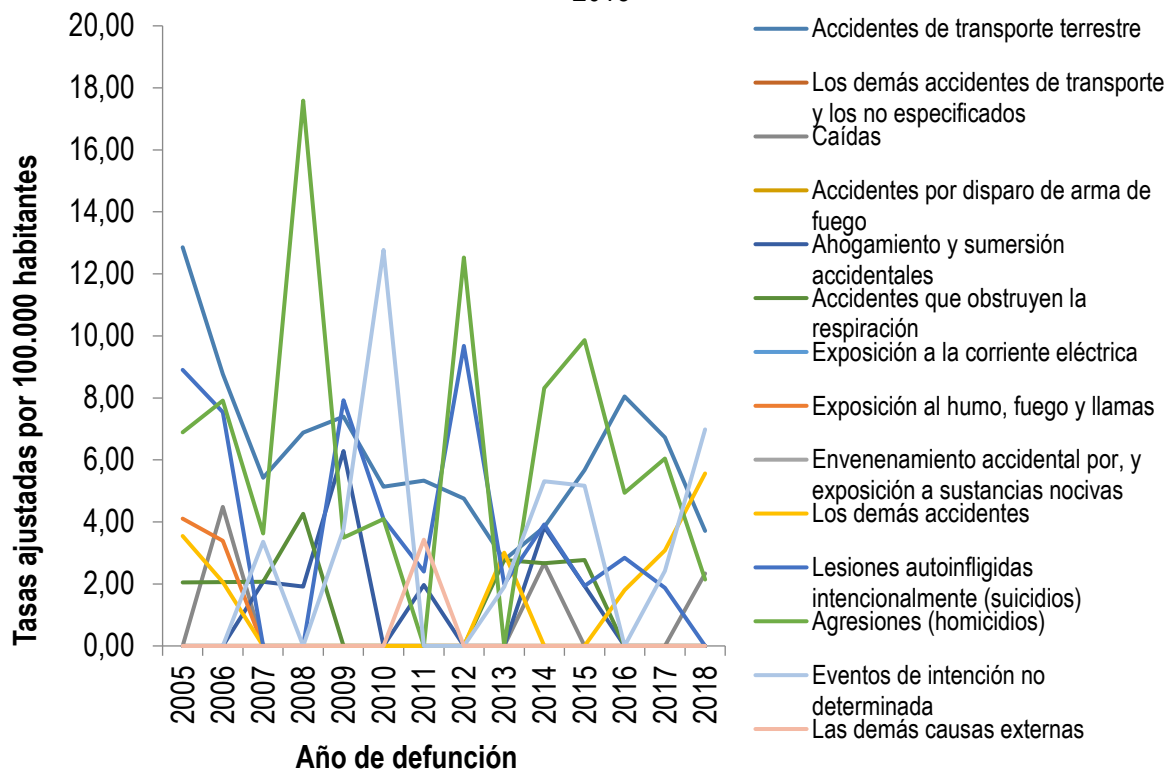

	2005	2006	2007	2008	2009	2010	2011	2012	2013	2014	2015	2016	2017	2018
Accidentes de transporte terrestre	12,86	8,77	5,42	6,88	7,40	5,14	5,33	4,76	2,78	3,83	5,68	8,05	6,72	3,71
Los demás accidentes de transporte y los no especificados	0	0	0	0	0	0	0	0	0	0	0	0	0,00	0,00
Caídas	0	4,48	0	0	0	0	0	0	0	2,67	0	0	0,00	2,34
Accidentes por disparo de arma de fuego	0	0	0	0	0	0	0	0	0	0	0	0	0,00	0,00
Ahogamiento y sumersión accidentales	0	0	2,07	1,92	6,29	0	1,96	0	0	3,83	1,93	0	0,00	0,00
Accidentes que obstruyen la respiración	2,05	2,06	2,07	4,26	0	0	0	0	2,78	2,67	2,77	0	0,00	0,00
Exposición a la corriente eléctrica	0	0	0	0	0	0	0	0	0	0	0	0	0,00	0,00
Exposición al humo, fuego y llamas	4,11	3,39	0	0	0	0	0	0	0	0	0	0	0,00	0,00
Envenenamiento accidental por, y exposición a sustancias nocivas	0	0	0	0	0	0	0	0	0	0	0	0	0,00	0,00
Los demás accidentes	3,54	2,06	0	0	0	0	0	0	3,01	0	0	1,81	3,08	5,56
Lesiones autoinfligidas intencionalmente (suicidios)	8,90	7,54	0	0	7,93	4,10	2,40	9,68	2,00	3,92	1,93	2,84	1,87	0,00
Agresiones (homicidios)	6,89	7,92	3,63	17,59	3,49	4,10	0	12,53	0	8,31	9,87	4,94	6,04	2,14
Eventos de intención no determinada	0	0	3,36	0	3,77	12,77	0	0	1,90	5,31	5,16	0	2,42	6,98
Las demás causas externas	0	0	0	0	0	0	3,43	0	0	0	0	0	0,00	0,00

FUENTE: Bodega de Datos de SISPRO (SGD) – Registro de Estadísticas Vitales



MUNICIPIO DE GARZÓN

NIT: 891.180.022-6 - Código DANE: 41298

SECRETARIA DE SALUD

Demás causas

En la revisión de este subgrupo de mortalidades, en los hombres, para el 2018, se evidencia que la primera causa es enfermedades crónicas de las vías respiratorias inferiores, con una tasa de 34,37 x 100.000 hombres; en segundo lugar, las enfermedades del sistema nervioso, excepto meningitis, con una tasa de 19,01 x 100.000 hombres y en tercer lugar diabetes mellitus, con una tasa de 16,25 x 100.000 hombres.

Figura 28. Tasas de mortalidad para las demás causas en hombres municipio Garzón, 2005 – 2018

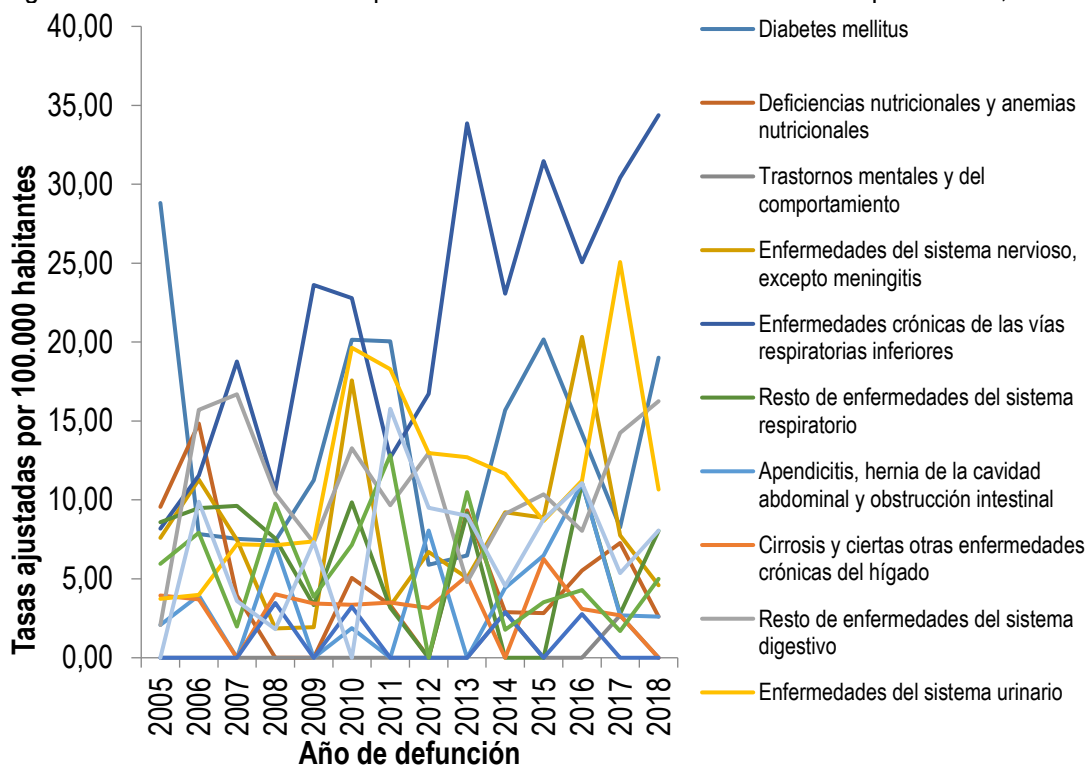



MUNICIPIO DE GARZÓN

NIT: 891.180.022-6 - Código DANE: 41298

SECRETARIA DE SALUD

	2005	2006	2007	2008	2009	2010	2011	2012	2013	2014	2015	2016	2017	2018
Diabetes mellitus	28,81	7,84	7,54	7,42	11,25	20,15	20,04	5,89	6,48	15,68	20,16	14,20	8,26	19,01
Deficiencias nutricionales y anemias nutricionales	9,56	14,84	3,94	0	0	5,07	3,33	0	9,34	2,89	2,82	5,53	7,27	2,61
Trastornos mentales y del comportamiento	0	0	0	0	0	0	0	0	0	2,89	0	0	2,69	0,00
Enfermedades del sistema nervioso, excepto meningitis	7,60	11,28	7,47	1,86	1,93	17,57	3,30	6,71	5,06	9,21	8,87	20,33	7,76	4,59
Enfermedades crónicas de las vías respiratorias inferiores	8,18	11,55	18,76	10,60	23,61	22,79	12,69	16,71	33,85	23,07	31,46	25,06	30,41	34,37
Resto de enfermedades del sistema respiratorio	8,59	9,49	9,62	7,55	3,34	9,84	3,17	0	9,15	0	0	11,06	2,78	8,04
Apendicitis, hernia de la cavidad abdominal y obstrucción intestinal	2,07	3,94	0	7,13	0	1,88	0	8,06	0	4,44	6,49	11,06	2,69	2,61
Cirrosis y ciertas otras enfermedades crónicas del hígado	3,95	3,71	0	4,03	3,44	3,35	3,49	3,16	5,19	0	6,26	3,10	2,69	0,00
Resto de enfermedades del sistema digestivo	2,07	15,71	16,69	10,41	7,29	13,28	9,67	12,96	4,79	9,12	10,36	8,03	14,24	16,25
Enfermedades del sistema urinario	3,73	3,98	7,20	7,13	7,36	19,63	18,28	12,97	12,71	11,66	8,67	11,22	25,07	10,66
Hiperplasia de la próstata	0	0	0	3,47	0	3,23	0	0	0	2,89	0	2,77	0,00	0,00
Malformaciones congénitas, deformidades y anomalías cromosómicas	5,96	7,93	1,97	9,77	3,86	7,14	12,84	0	10,49	1,78	3,51	4,28	1,70	5,00
Resto de las enfermedades	0	9,89	3,60	1,82	7,33	0	15,77	9,51	9,00	4,55	8,77	11,06	5,37	8,06

FUENTE: Bodega de Datos de SISPRO (SGD) – Registro de Estadísticas Vitales

En la revisión del grupo de mortalidades para las demás causas, en las mujeres, para el 2018, se evidencia que la primera causa son enfermedades crónicas de las vías respiratorias inferiores, con una tasa de 26,89 x 100.000 mujeres; en segundo lugar, el resto de enfermedades, con una tasa de 18,36 x 100.000 mujeres y en tercer lugar diabetes mellitus con una tasa de 13,26 x 100.000 mujeres.



MUNICIPIO DE GARZÓN

NIT: 891.180.022-6 - Código DANE: 41298

SECRETARIA DE SALUD

Figura 29. Tasas de mortalidad para las demás causas en mujeres del municipio de Garzón, 2005 – 2018

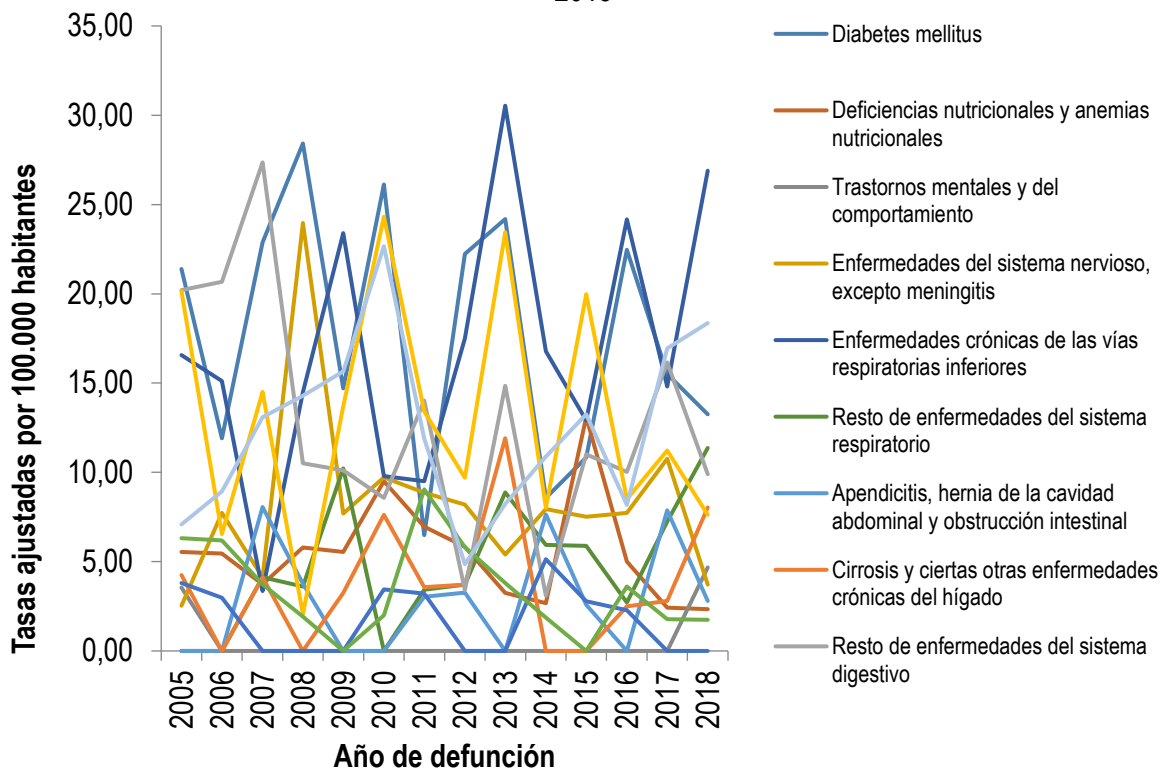

	2005	2006	2007	2008	2009	2010	2011	2012	2013	2014	2015	2016	2017	2018
Diabetes mellitus	21,39	11,91	22,88	28,42	14,70	26,12	6,48	22,23	24,18	8,57	10,84	22,47	15,51	13,26
Deficiencias nutricionales y anemias nutricionales	5,54	5,46	3,73	5,79	5,54	9,50	6,96	5,83	3,25	2,67	13,10	5,01	2,42	2,34
Trastornos mentales y del comportamiento	3,54	0	0	0	0	0	0	0	0	0	0	0	0,00	4,67
Enfermedades del sistema nervioso, excepto meningitis	2,53	7,73	4,12	23,96	7,70	9,73	8,86	8,19	5,40	7,95	7,52	7,73	10,76	3,71
Enfermedades crónicas de las vías respiratorias inferiores	16,57	15,11	3,36	14,48	23,40	9,78	9,50	17,50	30,53	16,78	12,91	24,17	14,81	26,89
Resto de enfermedades del sistema respiratorio	0	0	4,12	3,60	10,21	0	3,43	3,72	8,88	5,94	5,89	2,72	7,25	11,37
Apendicitis, hernia de la cavidad abdominal y obstrucción intestinal	0	0	8,06	3,77	0	0	3,04	3,27	0	7,65	2,58	0	7,87	2,80
Cirrosis y ciertas otras enfermedades crónicas del hígado	4,26	0	4,12	0	3,24	7,62	3,58	3,72	11,91	0	0	2,50	2,80	8,03
Resto de enfermedades del sistema digestivo	20,20	20,67	27,36	10,52	10,11	8,57	14,01	3,40	14,85	3,10	11,02	10,02	16,15	9,90
Enfermedades del sistema urinario	20,16	6,55	14,50	2,06	13,70	24,32	13,41	9,71	23,44	8,02	19,97	8,50	11,22	7,63
Embarazo, parto y puerperio	3,80	2,97	0	0	0	3,44	3,22	0	0	5,14	2,79	2,28	0,00	0,00
Malformaciones congénitas, deformidades y anomalías cromosómicas	6,31	6,19	3,73	1,92	0	1,99	9,05	5,80	3,81	1,87	0	3,61	1,77	1,74
Resto de las enfermedades	7,09	8,93	13,08	14,30	15,65	22,66	11,88	4,86	8,23	10,88	13,25	8,17	16,95	18,36



MUNICIPIO DE GARZÓN

NIT: 891.180.022-6 - Código DANE: 41298

SECRETARIA DE SALUD

Para realizar monitoreo y seguimiento al Plan Decenal de Salud Pública 2012 – 2021 se realiza un análisis de tendencia de las tasas de mortalidad por causas específicas del municipio de Garzón para el periodo de 2005 a 2018.

La tabla presenta el comportamiento de 2006 a 2018 y se representa con flechas el ascenso o descenso como se indica a continuación:

- ↘ Indica que el indicador disminuyó con respecto al año anterior.
- ↗ Indica que el indicador aumentó con respecto al año anterior
- Indica que el indicador se mantuvo igual con respecto al año anterior.

En la comparación de la tasa del departamento y el municipio a través del cálculo de la razón de tasas; se encuentran las tasas del municipio más altas a las tasas del departamento en los indicadores de: Tasa de mortalidad ajustada por edad por tumor maligno de estómago y tasa de mortalidad por lesiones auto-inflingidas intencionalmente.

Tabla 11. Semaforización de las tasas ajustadas de mortalidad por causas específicas municipio de Garzón, en Comparación con el departamento 2005-2018

Causa de muerte	Huila 2018	Garzón 2018	Comportamiento															
			2006	2007	2008	2009	2010	2011	2012	2013	2014	2015	2016	2017	2018			
Tasa de mortalidad ajustada por edad por accidentes de transporte terrestre	21,16	14,61	↘	↘	↗	↗	↘	↘	↗	↗	↘	↗	↘	↘	↗			
Tasa de mortalidad ajustada por edad por tumor maligno de mama	12,89	5,67	↘	↗	↘	↗	↘	↘	↗	↘	↘	↗	↗	↗	↘			
Tasa de mortalidad ajustada por edad por tumor maligno del cuello uterino	6,20	8,41	↗	↘	↘	↘	↘	↗	↗	↗	↘	↗	↘	↘	↗			
Tasa de mortalidad ajustada por edad por tumor maligno de la próstata	15,97	13,70	↘	↗	↘	↗	↗	↘	↗	↗	↘	↘	↗	↗	↘			
Tasa de mortalidad ajustada por edad por tumor maligno del estómago	17,82	15,64	↘	↗	↘	↗	↘	↘	↘	↘	↗	↗	↗	↘	↗			
Tasa de mortalidad ajustada por edad por diabetes mellitus	19,66	16,10	↘	↗	↗	↘	↗	↘	↗	↗	↘	↗	↗	↘	↗			
Tasa de mortalidad ajustada por edad por lesiones auto-inflingidas intencionalmente	5,96	3,56	↘	↗	↘	↘	↗	↗	↗	↘	↗	↘	↘	↘	↘			
Tasa de mortalidad ajustada por edad por trastornos mentales y del comportamiento	2,45	2,47	↘	-	-	-	-	-	-	-	↗	↘	-	↗	↗			
Tasa de mortalidad ajustada por edad por agresiones (homicidios)	20,30	6,30	↗	↗	↘	↗	↘	↗	↗	↘	↗	↗	↘	↗	↘			
Tasa de mortalidad específica por edad por malaria	0,00	0,00	-	-	-	-	-	-	-	-	-	-	-	-	-			
Tasa de mortalidad ajustada por edad por enfermedades transmisibles	#¡REF!	23,98	↗	↗	↘	↗	↘	↘	↗	↗	↘	↗	↘	↘	↘			
Tasa de mortalidad específica por exposición a fuerzas de la naturaleza	38,31	0,00	-	-	-	-	-	-	-	-	-	-	-	-	-			

FUENTE: Bodega de Datos de SISPRO (SGD) – Registro de Estadísticas Vitales



MUNICIPIO DE GARZÓN

NIT: 891.180.022-6 - Código DANE: 41298

SECRETARIA DE SALUD

2.1.3 Mortalidad materno-infantil y en la niñez

A continuación se presenta el análisis de la mortalidad infantil y en la niñez en la cual se utiliza la lista de los 16 grandes grupos que corresponde a ciertas enfermedades infecciosas y parasitarias; tumores (neoplasias); enfermedades de la sangre y de los órganos hematopoyéticos y ciertos trastornos que afectan el mecanismo de la inmunidad; enfermedades endocrinas, nutricionales y metabólicas; enfermedades del sistema nervioso; enfermedades del oído y de la apófisis mastoides; enfermedades del sistema circulatorio; enfermedades del sistema respiratorio; enfermedades del sistema digestivo; enfermedades del sistema genitourinario; ciertas afecciones originadas en el periodo perinatal; malformaciones congénitas, deformidades y anomalías cromosómicas; signos síntomas y hallazgos anormales clínicos y de laboratorio, no clasificados en otra parte; todas las demás enfermedades; causas externas de morbilidad y mortalidad; Síndrome Respiratorio Agudo Grave – SRAG.

Número de casos de mortalidad por todas las causas (según la lista 67) en menores de 1 año.

La causa más frecuente de muerte en la niñez en el municipio de Garzón en el 2018, fue dada, en primer lugar, por Ciertas afecciones originadas en el periodo perinatal, con una tasa de 4,72 muertes por 1000 nacidos vivos, en segundo lugar, con tasa de 3,14 la mortalidad por Malformaciones congénitas, deformidades y anomalías cromosómicas. No se presentaron muertes por las demás causas.

Tabla 12. No. de casos de mortalidad infantil y niñez en menores de un año, según la lista de las 67 causas del municipio de Garzón Huila, 2005 – 2018

Causa de muerte según lista de tabulación para la mortalidad infantil y del niño	Total													
	2005	2006	2007	2008	2009	2010	2011	2012	2013	2014	2015	2016	2017	2018
Ciertas enfermedades infecciosas y parasitarias	1,28	1,24	0,62	0	0	0	0	0	0	0	0	0,76	0,00	0,00
Tumores (neoplasias)	0	0	0,62	0,67	0	0	0	0	0	0	0	0,76	0,00	0,00
Enfermedades de la sangre y de los órganos hematopoyéticos	0	0	0	0	0,75	0	0	0	0	0	0	0	0,00	0,00
Enfermedades endocrinas, nutricionales y metabólicas	0,64	0,62	1,87	0	0,75	0	0,76	0	0	0,70	0	0	0,00	0,00
Enfermedades del sistema nervioso	0	0	0	0	0	0	0,76	0	0	0	0	0	0,00	0,79
Enfermedades del oído y de la apófisis mastoides	0	0	0	0	0	0	0	0	0	0	0	0	0,00	0,00
Enfermedades del sistema circulatorio	0	0	0	0	0	0	0	0,70	0	0	0	0	0,00	0,00
Enfermedades del sistema respiratorio	1,28	1,85	0,62	0,67	0,75	0	0	0,70	1,50	0	0	0	2,93	1,57
Enfermedades del sistema digestivo	0	0	0	0	0	0,77	0	0,70	0,75	0	0	0	0,00	0,00
Enfermedades del sistema genitourinario	0	0,62	0	0,67	0	0	0	0	0,75	0	0	0	0,00	0,00
Ciertas afecciones originadas en el periodo perinatal	2,55	6,18	6,86	5,38	6,03	1,54	3,05	3,49	3,75	2,09	2,29	6,08	2,93	4,72
Malformaciones congénitas, deformidades y anomalías cromosómicas	2,55	4,33	0,62	2,02	1,51	2,31	5,34	2,09	4,50	1,39	1,53	1,52	1,47	3,14
Signos, síntomas y hallazgos anormales clínicos y de laboratorio	0	0,62	0,62	0	0,75	0	0	0	0	0	0	0	0,00	0,00
Todas las demás enfermedades	0	0	0	0	0,75	0	0	0	0	0	0	0	0,00	0,00
Causas externas de morbilidad y mortalidad	1,28	0,62	0,62	0,67	0	0	0	0	0	0	0	0,76	0,00	0,79

FUENTE: Bodega de Datos de SISPRO (SGD) – Registro de Estadísticas Vitales

En los niños menores de un año, la principal causa de mortalidad en el 2018, está dada por ciertas afecciones originadas en el periodo perinatal con una tasa de 6,03 y en segundo lugar malformaciones



MUNICIPIO DE GARZÓN

NIT: 891.180.022-6 - Código DANE: 41298

SECRETARIA DE SALUD

congénitas y anomalías cromosómicas con tasa de 4,52 muertes por 1000 nacidos vivos. No se presentaron muertes por las otras causas en este grupo de edad.

Tabla 13. No. de casos de mortalidad infantil y niñez, en los niños menores de un año, según la lista de las 67 causas del municipio de Garzón Huila, 2005 – 2018

Causa de muerte según lista de tabulación para la mortalidad infantil y del niño	Niños													
	2005	2006	2007	2008	2009	2010	2011	2012	2013	2014	2015	2016	2017	2018
Ciertas enfermedades infecciosas y parasitarias	2,46	1,25	1,22	0	0	0	0	0	0	0	0	0	0,00	0,00
Tumores (neoplasias)	0	0	1,22	1,32	0	0	0	0	0	0	0	0	0,00	0,00
Enfermedades de la sangre y de los órganos hematopoyéticos	0	0	0	0	0	0	0	0	0	0	0	0	0,00	0,00
Enfermedades endocrinas, nutricionales y metabólicas	1,23	0	2,43	0	1,47	0	0	0	0	0	0	0	0,00	0,00
Enfermedades del sistema nervioso	0	0	0	0	0	0	0	0	0	0	0	0	0,00	0,00
Enfermedades del oído y de la apófisis mastoides	0	0	0	0	0	0	0	0	0	0	0	0	0,00	0,00
Enfermedades del sistema circulatorio	0	0	0	0	0	0	0	1,34	0	0	0	0	0,00	0,00
Enfermedades del sistema respiratorio	2,46	3,75	1,22	0	1,47	0	0	2,92	0	0	0	0	1,37	0,00
Enfermedades del sistema digestivo	0	0	0	0	0	0	1,34	1,46	0	0	0	0	0,00	0,00
Enfermedades del sistema genitourinario	0	1,25	0	0	0	0	0	0	0	0	0	0	0,00	0,00
Ciertas afecciones originadas en el periodo perinatal	2,46	9,99	9,73	5,28	7,33	1,45	1,47	1,34	4,37	4,20	1,41	5,76	4,10	6,03
Malformaciones congénitas, deformidades y anomalías cromosómicas	3,69	4,99	1,22	3,96	2,93	2,89	7,34	0	5,83	1,40	2,83	0	1,37	4,52
Signos, síntomas y hallazgos anormales clínicos y de laboratorio	0	0	1,22	0	0	0	0	0	0	0	0	0	0,00	0,00
Todas las demás enfermedades	0	0	0	0	1,47	0	0	0	0	0	0	0	0,00	0,00
Causas externas de morbilidad y mortalidad	1,23	0	0	1,32	0	0	0	0	0	0	1,41	0	0,00	0,00

FUENTE: Bodega de Datos de SISPRO (SGD) – Registro de Estadísticas Vitales

En las niñas menores de un año se presentó mayor mortalidad en el 2018 con 3,28 muertes por cada 1000 nacidos vivos en las muertes por enfermedades del sistema respiratorio y las originadas en el periodo perinatal, seguido de las enfermedades del sistema nervioso y malformaciones congénitas con 1,64 muertes por cada 1000 nacidos vivos en ambos casos.

Tabla 14. No. de casos de mortalidad infantil y niñez, en las niñas menores de un año según la lista de las 67 causas del municipio de Garzón Huila, 2005 – 2018

Causa de muerte según lista de tabulación para la mortalidad infantil y del niño	Niñas													
	2005	2006	2007	2008	2009	2010	2011	2012	2013	2014	2015	2016	2017	2018
Ciertas enfermedades infecciosas y parasitarias	0	1,22	0	0	0	0	0	0	0	0	0	1,61	0,00	0,00
Tumores (neoplasias)	0	0	0	0	0	0	0	0	0	0	0	1,61	0,00	0,00
Enfermedades de la sangre y de los órganos hematopoyéticos	0	0	0	0	1,55	0	0	0	0	0	0	0	0,00	0,00
Enfermedades endocrinas, nutricionales y metabólicas	0	1,22	1,28	0	0	0	1,59	0	0	1,39	0	0	0,00	0,00
Enfermedades del sistema nervioso	0	0	0	0	0	0	1,59	0	0	0	0	0	0,00	1,64
Enfermedades del oído y de la apófisis mastoides	0	0	0	0	0	0	0	0	0	0	0	0	0,00	0,00
Enfermedades del sistema circulatorio	0	0	0	0	0	0	0	0	0	0	0	0	0,00	0,00
Enfermedades del sistema respiratorio	0	0	0	1,37	0	0	1,46	0	0	0	0	0	4,75	3,28
Enfermedades del sistema digestivo	0	0	0	0	0	1,65	0	0	0	0	0	0	0,00	0,00
Enfermedades del sistema genitourinario	0	0	0	1,37	0	0	0	1,55	0	0	0	0	0,00	0,00
Ciertas afecciones originadas en el periodo perinatal	2,66	2,45	3,84	5,49	4,66	1,65	4,77	5,83	3,10	0	3,33	6,43	1,58	3,28
Malformaciones congénitas, deformidades y anomalías cromosómicas	1,33	3,67	0	0	0	1,65	3,18	4,37	3,10	1,39	0	3,22	1,58	1,64
Signos, síntomas y hallazgos anormales clínicos y de laboratorio	0	1,22	0	0	1,55	0	0	0	0	0	0	0	0,00	0,00
Todas las demás enfermedades	0	0	0	0	0	0	0	0	0	0	0	0	0,00	0,00
Causas externas de morbilidad y mortalidad	1,33	1,22	1,28	0	0	0	0	0	0	0	0	0	0,00	1,64

FUENTE: Bodega de Datos de SISPRO (SGD) – Registro de Estadísticas Vitales



MUNICIPIO DE GARZÓN

NIT: 891.180.022-6 - Código DANE: 41298

SECRETARIA DE SALUD

En los niños y niñas de uno a cuatro años, se presentaron muertes por enfermedades del sistema digestivo, las originadas en periodo perinatal, y las demás causas externas de morbilidad y mortalidad todas con una tasa de 12,08 muertes por cada 100000 menores de 1 a 4 años. En este rango de edad no se presentaron muertes por ninguna otra causa.

Tabla 15. No. de casos de mortalidad infantil y niñez menores de uno a cuatro años, según la lista de las 67 causas municipio de Garzón del Huila, 2005 – 2018

Causa de muerte según lista de tabulación para la mortalidad infantil y del niño	Total													
	2005	2006	2007	2008	2009	2010	2011	2012	2013	2014	2015	2016	2017	2018
Ciertas enfermedades infecciosas y parasitarias	14,11	0	0	0	27,80	0	0	0	0	0	0	0	0,00	0,00
Tumores (neoplasias)	0	14,08	0	0	0	13,71	13,56	0	13,19	0	12,73	0	0,00	0,00
Enfermedades de la sangre y de los órganos hematopoyéticos	0	0	0	0	0	0	13,56	0	0	0	0	0	0,00	0,00
Enfermedades endocrinas, nutricionales y metabólicas	0	14,08	0	0	13,90	0	13,56	0	0	0	0	0	24,59	0,00
Enfermedades del sistema nervioso	0	14,08	0	0	13,90	13,71	0	0	13,19	0	12,73	0	0,00	0,00
Enfermedades del oído y de la apófisis mastoides	0	0	0	0	0	0	0	0	0	0	0	0	0,00	0,00
Enfermedades del sistema circulatorio	0	0	0	0	0	0	0	0	0	0	0	0	0,00	0,00
Enfermedades del sistema respiratorio	0	28,17	14,06	14,01	0	0	0	0	0	0	0	12,51	24,59	12,08
Enfermedades del sistema digestivo	0	0	0	0	0	0	0	0	13,19	12,97	0	0	0,00	0,00
Enfermedades del sistema genitourinario	0	14,08	0	0	0	0	0	0	0	0	0	0	0,00	0,00
Ciertas afecciones originadas en el periodo perinatal	0	0	0	0	0	0	0	0	0	0	0	0	0,00	12,08
Malformaciones congénitas, deformidades y anomalías cromosómicas	0	0	0	28,02	0	0	0	0	0	0	0	0	0,00	0,00
Signos, síntomas y hallazgos anormales clínicos y de laboratorio	14,11	0	0	0	0	0	0	0	0	0	0	0	0,00	0,00
Todas las demás enfermedades	0	0	0	0	0	0	0	0	0	0	0	0	0,00	0,00
Causas externas de morbilidad y mortalidad	28,22	56,33	56,24	28,02	13,90	13,71	13,56	13,39	13,19	25,93	0	12,51	12,30	12,08

FUENTE: Bodega de Datos de SISPRO (SGD) – Registro de Estadísticas Vitales

En los niños de uno a cuatro años del municipio de Garzón, se presentaron muertes por enfermedades del sistema respiratorio, las originadas en periodo perinatal, y las demás causas externas de morbilidad y mortalidad todas con una tasa de 23,61 muertes por cada 100000 menores de 1 a 4 años. En este rango de edad no se presentaron muertes por ninguna otra causa.

Tabla 16. No. de casos de mortalidad infantil y niñez, en niños menores de uno a cuatro años, según la lista de las 67 causas municipio de Garzón del Huila, 2005 – 2018

Causa de muerte según lista de tabulación para la mortalidad infantil y del niño	Niños													
	2005	2006	2007	2008	2009	2010	2011	2012	2013	2014	2015	2016	2017	2018
Ciertas enfermedades infecciosas y parasitarias	27,75	0	0	0	0	0	0	0	0	0	0	0	0,00	0,00
Tumores (neoplasias)	0	27,63	0	0	0	26,79	0	0	0	0	0	0	0,00	0,00
Enfermedades de la sangre y de los órganos hematopoyéticos	0	0	0	0	0	0	0	0	0	0	0	0	0,00	0,00
Enfermedades endocrinas, nutricionales y metabólicas	0	27,63	0	0	0	0	0	0	0	0	0	0	24,00	0,00
Enfermedades del sistema nervioso	0	27,63	0	0	27,13	26,79	0	0	25,68	0	0	0	0,00	0,00
Enfermedades del oído y de la apófisis mastoides	0	0	0	0	0	0	0	0	0	0	0	0	0,00	0,00
Enfermedades del sistema circulatorio	0	0	0	0	0	0	0	0	0	0	0	0	0,00	0,00
Enfermedades del sistema respiratorio	0	55,26	27,52	0	0	0	0	0	0	0	0	0	24,00	23,61
Enfermedades del sistema digestivo	0	0	0	0	0	0	0	0	25,68	0	0	0	0,00	0,00
Enfermedades del sistema genitourinario	0	0	0	0	0	0	0	0	0	0	0	0	0,00	0,00
Ciertas afecciones originadas en el periodo perinatal	0	0	0	0	0	0	0	0	0	0	0	0	0,00	23,61
Malformaciones congénitas, deformidades y anomalías cromosómicas	0	0	0	54,72	0	0	0	0	0	0	0	0	0,00	0,00
Signos, síntomas y hallazgos anormales clínicos y de laboratorio	0	0	0	0	0	0	0	0	0	0	0	0	0,00	0,00
Todas las demás enfermedades	0	0	0	0	0	0	0	0	0	0	0	0	0,00	0,00
Causas externas de morbilidad y mortalidad	0	0	55,04	54,72	0	26,79	0	26,09	0	0	0	0	0,00	23,61

FUENTE: Bodega de Datos de SISPRO (SGD) – Registro de Estadísticas Vitales



MUNICIPIO DE GARZÓN

NIT: 891.180.022-6 - Código DANE: 41298

SECRETARIA DE SALUD

En las niñas de uno a cuatro años del municipio de Garzón, no se presentaron eventos de mortalidad en el año 2018.

Tabla 17. No. de casos de mortalidad infantil y niñez, en niñas menores de uno a cuatro años, según la lista de las 67 causas municipio de Garzón del Huila, 2005 – 2018

Causa de muerte según lista de tabulación para la mortalidad infantil y del niño	Niñas													
	2005	2006	2007	2008	2009	2010	2011	2012	2013	2014	2015	2016	2017	2018
Ciertas enfermedades infecciosas y parasitarias	0	0	0	0	57,00	0	0	0	0	0	0	0	0,00	0,00
Tumores (neoplasias)	0	0	0	0	0	0	27,82	0	27,12	0	26,16	0	0,00	0,00
Enfermedades de la sangre y de los órganos hematopoyéticos	0	0	0	0	0	0	27,82	0	0	0	0	0	0,00	0,00
Enfermedades endocrinas, nutricionales y metabólicas	0	0	0	0	28,50	0	27,82	0	0	0	0	0	25,21	0,00
Enfermedades del sistema nervioso	0	0	0	0	0	0	0	0	0	26,16	0	0,00	0,00	0,00
Enfermedades del oído y de la apófisis mastoides	0	0	0	0	0	0	0	0	0	0	0	0	0	0,00
Enfermedades del sistema circulatorio	0	0	0	0	0	0	0	0	0	0	0	0	0,00	0,00
Enfermedades del sistema respiratorio	0	0	0	28,70	0	0	0	0	0	0	25,67	25,21	0,00	0,00
Enfermedades del sistema digestivo	0	0	0	0	0	0	0	0	26,67	0	0	0,00	0,00	0,00
Enfermedades del sistema genitourinario	0	28,72	0	0	0	0	0	0	0	0	0	0	0,00	0,00
Ciertas afecciones originadas en el periodo perinatal	0	0	0	0	0	0	0	0	0	0	0	0	0,00	0,00
Malformaciones congénitas, deformidades y anomalías cromosómicas	0	0	0	0	0	0	0	0	0	0	0	0	0,00	0,00
Signos, síntomas y hallazgos anormales clínicos y de laboratorio	28,70	0	0	0	0	0	0	0	0	0	0	0	0,00	0,00
Todas las demás enfermedades	0	0	0	0	0	0	0	0	0	0	0	0	0,00	0,00
Causas externas de morbilidad y mortalidad	57,41	##	57,49	0	28,50	0	27,82	0	27,12	53,33	0	25,67	25,21	0,00

FUENTE: Bodega de Datos de SISPRO (SGD) – Registro de Estadísticas Vitales

En los menores de 5 años del municipio de Garzón Huila, para el año 2018; los casos de mortalidad infantil son causados en primer lugar por Ciertas afecciones originadas en el periodo perinatal con una tasa de 67,29 muertes por cada 100000 menores de 5 años. En segundo lugar, se presentó muerte por Malformaciones congénitas, deformidades y anomalías cromosómicas con una tasa de 38,45 casos y en tercer lugar las enfermedades del sistema respiratorio con 28,84 casos por cada 100000 menores de 5 años.

Tabla 18. No. de casos de mortalidad infantil y niñez menores de cinco años, según la lista de las 67 causas en el municipio de Garzón Huila, 2005 – 2018

Causa de muerte según lista de tabulación para la mortalidad infantil y del niño	Total													
	2005	2006	2007	2008	2009	2010	2011	2012	2013	2014	2015	2016	2017	2018
Ciertas enfermedades infecciosas y parasitarias	34,18	22,82	11,39	0	22,34	0	0	0	0	0	0	9,96	0,00	0,00
Tumores (neoplasias)	0	11,41	11,39	11,31	0	10,95	10,80	0	10,48	0	10,13	9,96	0,00	0,00
Enfermedades de la sangre y de los órganos hematopoyéticos	0	0	0	0	11,17	0	10,80	0	0	0	0	0	0,00	0,00
Enfermedades endocrinas, nutricionales y metabólicas	11,39	22,82	34,17	0	22,34	0	21,60	0	10,30	0	0	19,57	0,00	0,00
Enfermedades del sistema nervioso	0	11,41	0	0	11,17	10,95	10,80	0	10,48	0	10,13	0	0,00	9,61
Enfermedades del oído y de la apófisis mastoides	0	0	0	0	0	0	0	0	0	0	0	0	0,00	0,00
Enfermedades del sistema circulatorio	0	0	0	0	0	0	0	10,64	0	0	0	0	0,00	0,00
Enfermedades del sistema respiratorio	22,78	57,05	22,78	22,63	11,17	0	0	10,64	20,96	0	0	9,96	58,72	28,84
Enfermedades del sistema digestivo	0	0	0	0	0	10,95	0	10,64	20,96	10,30	0	0	0,00	0,00
Enfermedades del sistema genitourinario	0	22,82	0	11,31	0	0	0	0	10,48	0	0	0	0,00	0,00
Ciertas afecciones originadas en el periodo perinatal	45,57	##	##	90,52	89,35	21,90	43,19	53,22	52,39	30,91	30,40	78,67	39,15	67,29
Malformaciones congénitas, deformidades y anomalías cromosómicas	45,57	79,86	11,39	56,57	22,34	32,85	74,59	31,93	62,87	20,61	20,27	19,92	19,57	38,45
Signos, síntomas y hallazgos anormales clínicos y de laboratorio	11,39	11,41	11,39	0	11,17	0	0	0	0	0	0	0	0,00	0,00
Todas las demás enfermedades	0	0	0	0	11,17	0	0	0	0	0	0	0	0,00	0,00
Causas externas de morbilidad y mortalidad	45,57	57,05	56,95	33,94	11,17	10,95	10,80	10,64	10,48	20,61	10,13	9,96	9,79	19,23

FUENTE: Bodega de Datos de SISPRO (SGD) – Registro de Estadísticas Vitales



MUNICIPIO DE GARZÓN

NIT: 891.180.022-6 - Código DANE: 41298

SECRETARIA DE SALUD

En los niños menores de cinco años, del municipio de Garzón, el comportamiento para el 2018 registra 94,09 muertes por cada 100000 menores de 5 años, seguida de malformaciones congénitas con una tasa de 56,45, y en ultimo lugar las enfermedades del sistema respiratorio y causas externas con 18,82 muertes por cada 100000 menores de 5 años. Por las demás causas no se han presentado muertes.

Tabla 19. No. de casos de mortalidad infantil y niñez, en niños menores de cinco años, según la lista de las 67 causas en el municipio de Garzón Huila, 2005 – 2018

Causa de muerte según lista de tabulación para la mortalidad infantil y del niño	Niños													
	2005	2006	2007	2008	2009	2010	2011	2012	2013	2014	2015	2016	2017	2018
Ciertas enfermedades infecciosas y parasitarias	67,23	22,37	22,26	0	0	0	0	0	0	0	0	0	0,00	0,00
Tumores (neoplasias)	0	22,37	22,26	22,06	0	21,39	0	0	0	0	0	0	0,00	0,00
Enfermedades de la sangre y de los órganos hematopoyéticos	0	0	0	0	0	0	0	0	0	0	0	0	0,00	0,00
Enfermedades endocrinas, nutricionales y metabólicas	22,41	22,37	44,52	0	21,76	0	0	0	0	0	0	0	19,15	0,00
Enfermedades del sistema nervioso	0	22,37	0	0	21,76	21,39	0	0	20,45	0	0	0	0,00	0,00
Enfermedades del oído y de la apófisis mastoides	0	0	0	0	0	0	0	0	0	0	0	0	0,00	0,00
Enfermedades del sistema circulatorio	0	0	0	0	0	0	0	20,77	0	0	0	0	0,00	0,00
Enfermedades del sistema respiratorio	44,82	##	44,52	0	21,76	0	0	0	40,91	0	0	0	38,31	18,82
Enfermedades del sistema digestivo	0	0	0	0	0	0	0	20,77	40,91	0	0	0	0,00	0,00
Enfermedades del sistema genitourinario	0	22,37	0	0	0	0	0	0	0	0	0	0	0,00	0,00
Ciertas afecciones originadas en el periodo perinatal	44,82	##	##	88,24	##	21,39	21,08	20,77	61,36	60,35	19,80	77,91	57,46	94,09
Malformaciones congénitas, deformidades y anomalías cromosómicas	67,23	89,49	22,26	##	43,53	42,77	##	0	81,82	20,12	39,60	0	19,15	56,45
Signos, síntomas y hallazgos anormales clínicos y de laboratorio	0	0	22,26	0	0	0	0	0	0	0	0	0	0,00	0,00
Todas las demás enfermedades	0	0	0	0	21,76	0	0	0	0	0	0	0	0,00	0,00
Causas externas de morbilidad y mortalidad	22,41	0	44,52	66,18	0	21,39	0	20,77	0	0	19,80	0	0,00	18,82

FUENTE: Bodega de Datos de SISPRO (SGD) – Registro de Estadísticas Vitales

En las niñas menores de cinco años, del municipio de Garzón, el comportamiento para el 2018 está dada por las siguientes causas: en primer lugar, ciertas afecciones originadas en el periodo perinatal, y enfermedades del sistema circulatorio con una tasa de 39,31 y en segundo lugar, malformaciones congénitas, deformidades y anomalías cromosómicas, enfermedades del sistema nervioso, y causas externas de morbilidad y mortalidad con una tasa de 19,65 muertes por cada 100000 menores de 5 años.



MUNICIPIO DE GARZÓN

NIT: 891.180.022-6 - Código DANE: 41298

SECRETARIA DE SALUD

Tabla 20. No. de casos de mortalidad infantil y niñez, en niñas menores de cinco años, según la lista de las 67 causas en el municipio de Garzón Huila, 2005 – 2018

Causa de muerte según lista de tabulación para la mortalidad infantil y del niño	Niñas													
	2005	2006	2007	2008	2009	2010	2011	2012	2013	2014	2015	2016	2017	2018
Ciertas enfermedades infecciosas y parasitarias	0	23,28	0	0	45,88	0	0	0	0	0	0	20,37	0,00	0,00
Tumores (neoplasias)	0	0	0	0	0	0	22,14	0	21,48	0	20,76	20,37	0,00	0,00
Enfermedades de la sangre y de los órganos hematopoyéticos	0	0	0	0	22,94	0	22,14	0	0	0	0	0	0,00	0,00
Enfermedades endocrinas, nutricionales y metabólicas	0	23,28	23,33	0	22,94	0	44,28	0	0	21,12	0	0	20,01	0,00
Enfermedades del sistema nervioso	0	0	0	0	0	0	22,14	0	0	0	20,76	0	0,00	19,65
Enfermedades del oído y de la apófisis mastoides	0	0	0	0	0	0	0	0	0	0	0	0	0,00	0,00
Enfermedades del sistema circulatorio	0	0	0	0	0	0	0	0	0	0	0	0	0,00	0,00
Enfermedades del sistema respiratorio	0	0	0	46,46	0	0	0	21,83	0	0	0	20,37	80,05	39,31
Enfermedades del sistema digestivo	0	0	0	0	0	22,44	0	0	0	21,12	0	0	0,00	0,00
Enfermedades del sistema genitourinario	0	23,28	0	23,23	0	0	0	0	21,48	0	0	0	0,00	0,00
Ciertas afecciones originadas en el periodo perinatal	46,34	46,57	69,98	92,92	68,82	22,44	66,42	87,34	42,96	0	41,51	81,50	20,01	39,31
Malformaciones congénitas, deformidades y anomalías cromosómicas	23,17	69,85	0	0	0	22,44	44,28	65,50	42,96	21,12	0	40,75	20,01	19,65
Signos, síntomas y hallazgos anormales clínicos y de laboratorio	23,17	23,28	0	0	22,94	0	0	0	0	0	0	0	0,00	0,00
Todas las demás enfermedades	0	0	0	0	0	0	0	0	0	0	0	0	0,00	0,00
Causas externas de morbilidad y mortalidad	69,51	##	69,98	0	22,94	0	22,14	0	21,48	42,24	0	20,37	20,01	19,65

FUENTE: Bodega de Datos de SISPRO (SGD) – Registro de Estadísticas Vitales

Número de casos de mortalidad específica por subgrupos de los 16 grandes grupos por sexo en menores de 1 año, en niños de 1 a 4 años y en menores de 5 años.

Subgrupo de ciertas enfermedades infecciosas y parasitarias

En el municipio de Garzón durante el periodo de 2005 a 2018, se presentaron 9 mortalidades en la niñez por enfermedades infecciosas y parasitarias; causadas por Diarrea y gastroenteritis de presunto origen infeccioso (5 casos), septicemia (3 casos) y otras enfermedades virales (1 caso). Durante el año 2018 no se presentaron muertes en este rango de edad.

Tabla 21. Número de muertes en la infancia y niñez, por ciertas enfermedades infecciosas y parasitarias municipio de Garzón Huila, 2005 – 2018

Subgrupo de causas de muerte	Sexo	Edad	2005	2006	2007	2008	2009	2010	2011	2012	2013	2014	2015	2016	2017	2018	Total Muertes
01 - DIARREA Y GASTROENTERITIS DE PRESUNTO ORIGEN INFECCIOSO	FEMENINO	De 0 a antes de 1 año		1													1
		De 01 a 04 años					1										1
		Total		1			1										2
	MASCULINO	De 0 a antes de 1 año			1												3
		Total			1												3
08 - SEPTICEMIA	FEMENINO	De 01 a 04 años					1										1
		Total					1										1
	MASCULINO	De 0 a antes de 1 año		1													1
		De 01 a 04 años															1
		Total		1													2
12 - OTRAS ENFERMEDADES VIRALES	FEMENINO	De 01 a 04 años															1
		Total												1			1
	Total													1			1
Total				2	1			2						1			9



MUNICIPIO DE GARZÓN

NIT: 891.180.022-6 - Código DANE: 41298

SECRETARIA DE SALUD

FUENTE: Bodega de Datos de SISPRO (SGD) – Registro de Estadísticas Vitales

Subgrupo de Tumores (neoplasias)

En el municipio de Garzón Huila no se presentaron casos de mortalidad infantil y niñez por neoplásicas durante el 2018.

Tabla 22. Casos de mortalidad infantil y niñez por neoplasias, municipio de Garzón, 2005 – 2018

Subgrupo de causas de muerte	Sexo	Edad	2005	2006	2007	2008	2009	2010	2011	2012	2013	2014	2015	2016	2017	2018	Total Muertes
01 - LEUCEMIA	FEMENINO	De 0 a antes de 1 año												1			1
		De 01 a 04 años							1		1						2
		Total							1		1			1			3
	MASCULINO	De 0 a antes de 1 año			1												1
		De 01 a 04 años		1													1
		Total		1	1												2
02 - RESTO DE TUMORES MALIGNOS	FEMENINO	De 0 a antes de 1 año															
		De 01 a 04 años											1				1
	Total												1				1
03 - RESTO DE TUMORES	MASCULINO	De 0 a antes de 1 año				1											1
		De 01 a 04 años						1									1
		Total				1		1									2
Total	Total				1	1		1	1		1		1	1			8

FUENTE: Bodega de Datos de SISPRO (SGD) – Registro de Estadísticas Vitales

Subgrupo de enfermedades de la sangre y de los órganos hematopoyéticos

En el municipio de Garzón, durante el periodo de estudio 2005 a 2016, se presentaron 2 mortalidades por enfermedades de la sangre y de los órganos hematopoyéticos. En el 2018 no se presentó mortalidad infantil y en la niñez.

Tabla 23. Casos de mortalidad infantil y niñez por enfermedades de la sangre y de los órganos hematopoyéticos, municipio de Garzón, 2005 – 2018

Subgrupo de causas de muerte	Sexo	Edad	2005	2006	2007	2008	2009	2010	2011	2012	2013	2014	2015	2016	2017	2018	Total Muertes
02 - RESTO DE ENFERMEDADES DE LA SANGRE Y DE LOS ÓRGANOS HEMATOPOYÉTICOS	FEMENINO	De 0 a antes de 1 año						1									1
		De 01 a 04 años							1								1
		Total						1	1								2
	Total							1	1								2
Total	Total							1	1								2

FUENTE: Bodega de Datos de SISPRO (SGD) – Registro de Estadísticas Vitales



MUNICIPIO DE GARZÓN

NIT: 891.180.022-6 - Código DANE: 41298

SECRETARIA DE SALUD

Subgrupo de las enfermedades endocrinas, nutricionales y metabólicas

En cuanto a los subgrupos de enfermedades endocrinas, nutricionales y metabólicas, se presentaron 11 muertes en niños menores de 5 años, distribuidas en las siguientes subcausas: 7 casos de mortalidad por desnutrición y otras enfermedades nutricionales y 4 casos de mortalidad por resto de enfermedades endocrinas nutricionales y metabólicas; en el municipio de Garzón, en el período de 2005 a 2016. En el 2018 no se presentó mortalidad infantil y en la niñez.

Tabla 24. Número De casos de mortalidad infantil y niñez por enfermedades endocrinas, nutricionales y metabólicas, municipio de Garzón Huila, 2005 – 2018

Subgrupo de causas de muerte	Sexo	Edad	2005	2006	2007	2008	2009	2010	2011	2012	2013	2014	2015	2016	2017	2018	Total Muertes
01 - DESNUTRICIÓN Y OTRAS DEFICIENCIAS NUTRICIONALES	FEMENINO	De 0 a antes de 1 año		1					1								2
		De 01 a 04 años					1		1								2
		Total		1			1		2								4
	MASCULINO	De 0 a antes de 1 año			2												3
		De 01 a 04 años														1	1
		Total			2											1	4
	Total		1	2		1		2							1	8	
	02 - RESTO DE ENFERMEDADES ENDOCRINAS, NUTRICIONALES Y METABÓLICAS	FEMENINO	De 0 a antes de 1 año			1							1				
De 01 a 04 años																1	1
Total					1								1			1	3
MASCULINO		De 0 a antes de 1 año					1										1
		De 01 a 04 años		1													1
		Total		1			1										2
Total			1	1		1						1			1		5
Total			2	3		2		2				1			2		13

FUENTE: Bodega de Datos de SISPRO (SGD) – Registro de Estadísticas Vitales

Subgrupos de las enfermedades del sistema nervioso

En el municipio de Garzón las enfermedades del sistema nervioso causaron 6 muertes en menores de cinco años en el período de 2005 a 2016. En el 2018, se presentaron 3 muertes por enfermedades del sistema nervioso.

Tabla 25. Número de casos de mortalidad infantil y niñez por enfermedades del sistema nervioso, municipio de Garzón Huila, 2005 – 2018

Subgrupo de causas de muerte	Sexo	Edad	2005	2006	2007	2008	2009	2010	2011	2012	2013	2014	2015	2016	2017	2018	Total Muertes
02 - RESTO DE ENFERMEDADES DEL SISTEMA NERVIOSO	FEMENINO	De 0 a antes de 1 año							1							1	2
		De 01 a 04 años										1					1
		Total							1			1				1	3
	MASCULINO	De 01 a 04 años		1			1	1			1						4
		Total		1			1	1		1							4
	Total			1			1	1	1	1		1				1	7
Total				1			1	1	1	1		1				1	7
01 - ENFERMEDADES DEL SISTEMA CIRCULATORIO	MASCULINO	De 0 a antes de 1 año								1							1
		Total								1							1
	Total									1							1
Total										1							8

FUENTE: Bodega de Datos de SISPRO (SGD) – Registro de Estadísticas Vitales



MUNICIPIO DE GARZÓN

NIT: 891.180.022-6 - Código DANE: 41298

SECRETARIA DE SALUD

Subgrupo de enfermedades del oído y de la apófisis mastoides:

En el municipio de Garzón, durante el periodo de estudio no se han presentado casos de mortalidad por enfermedades del oído y la apófisis mastoides.

Subgrupo de las enfermedades del sistema circulatorio

En el municipio de garzón en el periodo 2005 a 2018, solo se ha presentado una muerte por enfermedades del sistema circulatorio en el 2012. En los demás años no se presentaron muertes por esta causa.

Tabla 26. Número de muertes en la infancia y niñez, por enfermedades del sistema circulatorio, municipio de Garzón Huila, 2005 – 2018

Grandes causas de muerte	Subgrupo de causas de muerte	Sexo	Edad	2005	2006	2007	2008	2009	2010	2011	2012	2013	2014	2015	2016	2017	2018	Total Muertes
07 - ENFERMEDADES DEL SISTEMA CIRCULATORIO	01 - ENFERMEDADES DEL SISTEMA CIRCULATORIO	MASCULINO	De 0 a antes de 1 año								1							1
			Total								1							1
		Total									1							1
	Total										1							8

ENTE: Bodega de Datos de SISPRO (SGD) – Registro de Estadísticas Vitales

Subgrupo de las enfermedades del sistema respiratorio

En el municipio de Garzón se presentaron 16 casos de mortalidad en menores de cinco años por enfermedades del sistema respiratorio, durante el período de 2005 a 2018; distribuidos en las siguientes subcausas: neumonía (14 casos), resto de enfermedades del sistema respiratorio (5 casos) y otras infecciones respiratorias agudas (6 casos).



MUNICIPIO DE GARZÓN

NIT: 891.180.022-6 - Código DANE: 41298

SECRETARIA DE SALUD

Tabla 27. Número de muertes en la infancia y niñez, por enfermedades del sistema respiratorio, municipio de Garzón Huila, 2005 – 2018

Subgrupo de causas de muerte	Sexo	Edad	2005	2006	2007	2008	2009	2010	2011	2012	2013	2014	2015	2016	2017	2018	Total Muertes
01 - NEUMONÍA	FEMENINO	De 0 a antes de 1 año				1									2	1	4
		De 01 a 04 años				1								1	1		3
		Total				2								1	3	1	7
	MASCULINO	De 0 a antes de 1 año		2	1		1				1						5
		De 01 a 04 años		1											1		2
		Total		3	1		1				1				1		7
02 - OTRAS INFECCIONES RESPIRATORIAS AGUDAS	FEMENINO	De 0 a antes de 1 año								1					1		2
		Total								1					1		2
	MASCULINO	De 0 a antes de 1 año		1							1				1		3
		De 01 a 04 años														1	1
		Total		1							1				1	1	4
	Total			1						1	1				2	1	6
03 - RESTO DE ENFERMEDADES DEL SISTEMA RESPIRATORIO	FEMENINO	De 0 a antes de 1 año														1	1
		Total														1	1
	MASCULINO	De 0 a antes de 1 año															2
		De 01 a 04 años		1	1												2
		Total		1	1												4
	Total			1	1												5
Total				5	2	2	1			1	2			1	6	3	25

FUENTE: Bodega de Datos de SISPRO (SGD) – Registro de Estadísticas Vitales

Subgrupo de las enfermedades del sistema digestivo

En el municipio de Garzón se presentaron 5 muertes por enfermedad del sistema digestivo, en el período de 2005 a 2016; 3 casos en niños y 2 casos en niñas. En el año 2018 no se presentaron casos por esta causa.

Tabla 28. Número de muertes en la infancia y niñez, por enfermedades del sistema digestivo, departamento del Huila, 2005 – 2018

Subgrupo de causas de muerte	Sexo	Edad	2005	2006	2007	2008	2009	2010	2011	2012	2013	2014	2015	2016	2017	2018	Total Muertes
01 - ENFERMEDADES DEL SISTEMA DIGESTIVO	FEMENINO	De 0 a antes de 1 año						1									1
		De 01 a 04 años										1					1
		Total						1				1					2
	MASCULINO	De 0 a antes de 1 año								1	1						2
		De 01 a 04 años									1						1
		Total								1	2						3
Total	Total							1		1	2	1					5
								1		1	2	1					5

FUENTE: Bodega de Datos de SISPRO (SGD) – Registro de Estadísticas Vitales



MUNICIPIO DE GARZÓN

NIT: 891.180.022-6 - Código DANE: 41298

SECRETARIA DE SALUD

Subgrupo de las enfermedades del sistema genitourinario

En el periodo analizado en el municipio de Garzón, se presentaron 4 muertes por enfermedad del sistema genitourinario, 3 casos en niñas y un caso en niño menor de 1 año. En el año 2018 no se presentaron casos por esta causa.

Tabla 29. Número de muertes en la infancia y niñez, por enfermedades del sistema genitourinario, municipio de Garzón Huila, 2005 – 2018

Subgrupo de causas de muerte	Sexo	Edad	2005	2006	2007	2008	2009	2010	2011	2012	2013	2014	2015	2016	2017	2018	Total Muertes
01 - ENFERMEDADES DEL SISTEMA GENITOURINARIO	FEMENINO	De 0 a antes de 1 año				1					1						2
		De 01 a 04 años		1													1
		Total		1		1					1						3
	MASCULINO	De 0 a antes de 1 año		1													1
		Total		1													1
		Total		2		1					1						4
Total				2		1					1						4

FUENTE: Bodega de Datos de SISPRO (SGD) – Registro de Estadísticas Vitales

Subgrupo de ciertas afecciones originadas en el periodo perinatal

Durante el periodo de estudio, se reportaron procedentes del municipio de Garzón 82 mortalidades por afecciones en el periodo perinatal, siendo la causa más frecuente la dificultad respiratoria del recién nacido con 14 casos. Seguido de mortalidad por sepsis bacteriana del recién nacido con 12 casos; ocurridos 7 casos en niños menores de 1 año y 5 casos en niñas menores de 1 año. Además se presentaron 12 casos de mortalidad por trastornos hemorrágicos y hematológicos del feto y del recién nacido; ocurridos 5 casos en niños menores de un año y 7 casos en niñas menores de un año. Por último se presentaron 9 casos de mortalidad por otras afecciones respiratorias del recién nacido; ocurridos 6 casos en niños menores de un año y 3 casos en niñas menores de un año.

En el 2018 se presentaron casos por las causas feto y recién nacido afectado por factores maternos y por complicaciones del embarazo, trastornos relacionados con la duración de la gestación, hipoxia intrauterina y afixia de nacimiento, y resto de afecciones perinatales, cada uno de un caso.



MUNICIPIO DE GARZÓN

NIT: 891.180.022-6 - Código DANE: 41298

SECRETARIA DE SALUD

Tabla 30. Número de muertes por ciertas afecciones originadas en el periodo perinatal, municipio de Garzón Huila, 2005 – 2018

Subgrupo de causas de muerte	Sexo	Edad	2005	2006	2007	2008	2009	2010	2011	2012	2013	2014	2015	2016	2017	2018	Total Muertes	
01 - FETO Y RECIEN NACIDO AFECTADO POR FACTORES MATERNOS Y POR COMPLICACIONES DEL EMBARAZO	FEMENINO	De 0 a antes de 1 año		1													2	
		Total		1													2	
	MASCULINO	De 0 a antes de 1 año							1					1	1	1	5	
		Total							1					1	1	1	5	
02 - TRASTORNOS RELACIONADOS CON LA DURACIÓN DE LA GESTACIÓN Y EL CRECIMIENTO FETAL	FEMENINO	De 0 a antes de 1 año												1			1	
		Total												1			1	
	MASCULINO	De 0 a antes de 1 año			1									1		1	3	
		Total			1									1		1	3	
04 - HIPOXIA INTRAUTERINA Y ASFIXIA DEL NACIMIENTO	FEMENINO	De 0 a antes de 1 año		1													1	
		Total		1													1	
	MASCULINO	De 0 a antes de 1 año			1	1	1									1	4	
		De 01 a 04 años															1	1
05 - DIFICULTAD RESPIRATORIA DEL RECIEN NACIDO	FEMENINO	Total			1	1	1								1	1	5	
		De 0 a antes de 1 año								2					1			5
	MASCULINO	De 0 a antes de 1 año		2	1	1	1					1	1			1	9	
		Total		2	1	1	1					1	1			1	9	
06 - NEUMONÍA CONGÉNITA	FEMENINO	Total		2	1	2	2			2		1	1	1	1	1	14	
		De 0 a antes de 1 año								2						1	3	
	MASCULINO	Total			1				1							1	3	
		De 0 a antes de 1 año			1				1								2	
07 - OTRAS AFECCIONES RESPIRATORIAS DEL RECIEN NACIDO	FEMENINO	Total			1					2							5	
		De 0 a antes de 1 año									1			1			3	
	MASCULINO	Total		2	2						1	1		1			6	
		De 0 a antes de 1 año		2	2						1	1					6	
08 - SEPSIS BACTERIANA DEL RECIEN NACIDO	FEMENINO	Total		2	2					1	1	1					9	
		De 0 a antes de 1 año																5
	MASCULINO	Total									1			1			5	
		De 0 a antes de 1 año		3	1	2					1				1			7
09 - ONFALITIS DEL RECIEN NACIDO CON O SIN HEMORRAGIA LEVE	FEMENINO	Total		3	1	2					1						7	
		De 0 a antes de 1 año		1														1
	MASCULINO	Total		1														1
		De 0 a antes de 1 año		1														1
10 - TRASTORNOS HEMORRÁGICOS Y HEMATOLÓGICOS DEL FETO Y DEL RECIEN NACIDO	FEMENINO	Total		1													1	
		De 0 a antes de 1 año																7
	MASCULINO	Total		1	1	1				1	1		1	1			7	
		De 0 a antes de 1 año		1	1	1				1		1						5
11 - RESTO DE AFECCIONES PERINATALES	FEMENINO	Total		1	2	2				2	1	1	1	1			12	
		De 0 a antes de 1 año			2				1	1							2	5
	MASCULINO	Total		1	1											2	7	
		De 0 a antes de 1 año		1	1										2	2	7	
Total			1	2				1	1		1		2	2	2	4	12	
			10	11	8	8	2	4	5	5	3	3	8	4	7		82	

FUENTE: Bodega de Datos de SISPRO (SGD) – Registro de Estadísticas Vitales

Subgrupo de malformaciones congénitas, deformidades y anomalías cromosómicas

En el municipio de Garzón las malformaciones congénitas causaron 50 muertes en menores de cinco años durante los años 2005 a 2018; de las cuales, la mayor causa fue por malformaciones congénitas del corazón con 20 casos. Seguido de otras malformaciones congénitas con 11 casos. En tercer lugar están las otras malformaciones del sistema circulatorio y nervioso con 6 casos cada una, con 9 casos y, en tercer lugar, otras malformaciones congénitas del sistema nervioso con 6 casos.



MUNICIPIO DE GARZÓN

NIT: 891.180.022-6 - Código DANE: 41298

SECRETARIA DE SALUD

Tabla 31. Número de muertes por malformaciones congénitas, deformidades y anomalías cromosómicas, municipio de Garzón, 2005 – 2018

Subgrupo de causas de muerte	Sexo	Edad	2005	2006	2007	2008	2009	2010	2011	2012	2013	2014	2015	2016	2017	2018	Total Muertes
01 - HIDROCÉFALO CONGÉNITO Y ESPINA BÍFIDA	MASCULINO	De 0 a antes de 1 año		1					1								2
		Total		1					1								2
	Total			1					1								2
02 - OTRAS MALFORMACIONES CONGÉNITAS DEL SISTEMA NERVIOSO	FEMENINO	De 0 a antes de 1 año		1				1									2
		Total		1				1									2
	MASCULINO	De 0 a antes de 1 año				1		1	1								4
		Total				1		1	1								4
03 - MALFORMACIONES CONGÉNITAS DEL CORAZÓN	FEMENINO	De 0 a antes de 1 año		1		1		2	1	2	2			1			8
		Total		2					1	2	2			1			8
	MASCULINO	De 0 a antes de 1 año	2	1	1	1		1		1					1	2	11
		De 01 a 04 años				1											1
		Total	2	1	2	1		1		1					1	2	12
	Total		4	1	2	1		2	2	3				1	1	2	20
04 - OTRAS MALFORMACIONES CONGÉNITAS DEL SISTEMA CIRCULATORIO	FEMENINO	De 0 a antes de 1 año							1					1		1	3
		Total							1					1		1	3
	MASCULINO	De 0 a antes de 1 año						1		1							3
		Total						1		1							3
05 - SÍNDROME DE DOWN Y OTRAS ANOMALÍAS CROMOSÓMICAS	FEMENINO	De 0 a antes de 1 año							1								1
		Total							1								1
	MASCULINO	De 0 a antes de 1 año				1		1				1					3
		De 01 a 04 años				1											1
		Total				2						1					4
	Total					2		2				1		1			5
06 - OTRAS MALFORMACIONES CONGÉNITAS	FEMENINO	De 0 a antes de 1 año									1				1		3
		Total									1				1		3
	MASCULINO	De 0 a antes de 1 año	1				1	1			2	1	1			1	8
		Total	1				1	1			2	1	1			1	8
Total	Total		7	1	5	2	3	7	3	6	2	2	2	2	2	4	50

FUENTE: Bodega de Datos de SISPRO (SGD) – Registro de Estadísticas Vitales

Subgrupo de signos síntomas y hallazgos anormales clínicos y de laboratorio, no clasificados en otra parte.

El municipio de Garzón, presentó 4 casos de mortalidad por signos síntomas y hallazgos anormales clínicos y de laboratorio, no clasificados en otra parte durante el período de 2005 a 2018; distribuidos así: 3 casos en niñas por otros síntomas, signos y hallazgos anormales clínicos y de laboratorio y 1 caso en niño, por síndrome de muerte súbita infantil. En el año 2018 no se presentaron casos por esta causa.



MUNICIPIO DE GARZÓN

NIT: 891.180.022-6 - Código DANE: 41298

SECRETARIA DE SALUD

Tabla 32. Número de muertes por signos síntomas y hallazgos anormales clínicos y de laboratorio, no clasificados en otra parte, municipio de Garzón Huila, 2005 – 2018.

Subgrupo de causas de muerte	Sexo	Edad	2005	2006	2007	2008	2009	2010	2011	2012	2013	2014	2015	2016	2017	2018	Total Muertes
01 - SÍNDROME DE MUERTE SÚBITA INFANTIL	MASCULINO	De 0 a antes de 1 año			1												1
		Total			1												1
	Total				1												1
02 - OTROS SÍNTOMAS, SIGNOS Y HALLAZGOS ANORMALES CLÍNICOS Y DE LABORATORIO	FEMENINO	De 0 a antes de 1 año		1			1										2
		De 01 a 04 años															1
	Total			1			1										3
Total				1			1										3
Total				1	1		1										4

FUENTE: Bodega de Datos de SISPRO (SGD) – Registro de Estadísticas Vitales

Subgrupo de todas las demás enfermedades

Se presentó 1 caso de mortalidad infantil y niñez por subgrupo de todas las demás enfermedades en el período de 2005 a 2018, en el municipio de Garzón, en niño menor de 1 año. En el año 2018 no se presentaron casos por esta causa.

Tabla 33. Número de muertes de todas las demás enfermedades, municipio de Garzón Huila, 2005 – 2018

Subgrupo de causas de muerte	Sexo	Edad	2005	2006	2007	2008	2009	2010	2011	2012	2013	2014	2015	2016	2017	2018	Total Muertes
01 - TODAS LAS DEMÁS ENFERMEDADES	MASCULINO	De 0 a antes de 1 año					1										1
		Total					1										1
	Total						1										1
Total							1										1

FUENTE: Bodega de Datos de SISPRO (SGD) – Registro de Estadísticas Vitales

Subgrupo de causas externas de morbilidad y mortalidad

El municipio de Garzón presentó 29 casos de muerte por causas externas de morbilidad y mortalidad; distribuidos en las siguientes subcausas: otros accidentes que obstruyen la respiración (7 casos), accidentes de transporte (8 Casos), ahogamiento y sumersión accidentales (5 casos), envenenamiento accidental por y exposición a sustancias nocivas (3 casos), todas las demás causas externas (4 casos) y exposición al humo, fuego y llamas (2 casos).



MUNICIPIO DE GARZÓN

NIT: 891.180.022-6 - Código DANE: 41298

SECRETARIA DE SALUD

Tabla 34. Número de muertes en la infancia y niñez, por causas externas de morbilidad y mortalidad, municipio de Garzón Huila, 2005 – 2018.

Subgrupo de causas de muerte	Sexo	Edad	2005	2006	2007	2008	2009	2010	2011	2012	2013	2014	2015	2016	2017	2018	Total Muertes
01 - ACCIDENTES DE TRANSPORTE	FEMENINO	De 0 a antes de 1 año														1	1
		De 01 a 04 años		1	1							1			1		4
		Total		1	1							1			1	1	5
	MASCULINO	De 01 a 04 años			1	1		1									3
		Total			1	1		1									3
	Total			1	2	1		1				1			1	1	8
02 - AHOGAMIENTO Y SUMERSIÓN ACCIDENTALES	FEMENINO	De 01 a 04 años			1		1		1			1					4
		Total			1		1		1			1					4
	MASCULINO	De 01 a 04 años														1	1
		Total														1	1
	Total				1		1		1			1				1	5
					1		1		1			1				1	5
03 - OTROS ACCIDENTES QUE OBSTRUYEN LA RESPIRACIÓN	FEMENINO	De 0 a antes de 1 año		1	1												3
		Total		1	1												3
	MASCULINO	De 0 a antes de 1 año				1							1				2
		De 01 a 04 años			1					1							2
		Total			1	1				1			1				4
	Total			1	2	1				1			1				7
04 - EXPOSICIÓN AL HUMO, FUEGO Y LLAMAS	FEMENINO	De 01 a 04 años															2
		Total															2
	Total																2
05 - ENVENENAMIENTO ACCIDENTAL POR, Y EXPOSICIÓN A SUSTANCIAS NOCIVAS	FEMENINO	De 01 a 04 años		2													2
		Total		2													2
	MASCULINO	De 01 a 04 años				1											1
		Total				1											1
	Total			2		1											3
				2		1											3
06 - TODAS LAS DEMÁS CAUSAS EXTERNAS	FEMENINO	De 01 a 04 años		1							1			1			3
		Total		1							1			1			3
	MASCULINO	De 0 a antes de 1 año															1
		Total															1
	Total			1													4
				1							1			1			4
Total				5	5	3	1	1	1	1	1	2	1	1	1	2	29

FUENTE: Bodega de Datos de SISPRO (SGD) – Registro de Estadísticas Vitales

Síndrome respiratorio agudo grave:

La infección respiratoria aguda en el municipio de Garzón en el 2018 en general presentó una tendencia descendente desde el 2013, en el 2018 las mayores tasas de mortalidad por infecciones respiratorias agudas se presentaron en los hombres con 16,22 muertes por cada 100000 habitantes. Extravió extravió

Tabla 35. Tasas de mortalidad por infecciones respiratorias agudas. Garzón. 2005 a 2018

Sexo	2005	2006	2007	2008	2009	2010	2011	2012	2013	2014	2015	2016	2017	2018
FEMENINO	3,04	14,81	11,56	16,91	16,50	16,10	5,24	20,46	34,96	12,20	21,45	25,62	18,22	11,13
MASCULINO	13,55	23,84	15,53	10,12	22,25	24,17	18,90	20,79	20,33	11,05	32,43	19,04	20,71	16,22
TOTAL	8,59	19,58	13,65	13,33	19,53	20,35	12,42	20,63	27,28	11,59	27,21	22,18	19,53	13,80

FUENTE: Bodega de Datos de SISPRO (SGD) – Registro de Estadísticas Vitales



MUNICIPIO DE GARZÓN

NIT: 891.180.022-6 - Código DANE: 41298

SECRETARIA DE SALUD

Mortalidad relacionada con salud mental:

En el municipio de Garzón se presentaron en el 2019, 5 casos de suicidio, 3 hombres y 2 mujeres todos mayores de edad, representando una tasa de 7,54 casos por 100000 habitantes, similar a la departamental que la departamental (7,74).

Tabla 36. Casos y tasas de suicidio. Garzón Huila 2019

CASOS Y TASAS X 100.00 HABITANTES 2019	SEXO	(> 18 AÑOS) O MENOR DE EDAD (< 18 AÑOS)	Huila	Garzón
CASOS	Hombre	Menores de Edad (<18 años)	4	-
		Mayores de Edad (>18 años)	57	3
		TOTAL	61	3
	Mujer	Menores de Edad (<18 años)	4	-
		Mayores de Edad (>18 años)	13	2
		TOTAL	17	2
	TOTAL		78	5
TASAS	Hombre (Tasa x 100.000)	Menores de Edad (<18 años)	2,97	-
		Mayores de Edad (>18 años)	15,55	12,59
		TOTAL	12,17	9,04
	Mujer (Tasa x 100.000)	Menores de Edad (<18 años)	3,14	-
		Mayores de Edad (>18 años)	3,43	8,16
		TOTAL	3,36	6,03
	TOTAL		7,74	7,54

FUENTE: Forensis 2019

Mortalidad por COVID 19

En el municipio de Garzón, a corte de 3 de noviembre de 2020, se han presentado 30 muertes por COVID 19 de los cuales la mayoría eran hombres sin diferencia significativa, a diferencia del departamento del Huila, donde la diferencia si es notoria entre hombres y mujeres Las edades predominantes están principalmente en mayores de 50 años, siendo el grupo más afectado los mayores de 80 años.



MUNICIPIO DE GARZÓN

NIT: 891.180.022-6 - Código DANE: 41298

SECRETARIA DE SALUD

Figura 30. Pirámide poblacional mortalidad por COVID 19. Garzón Huila 2020.

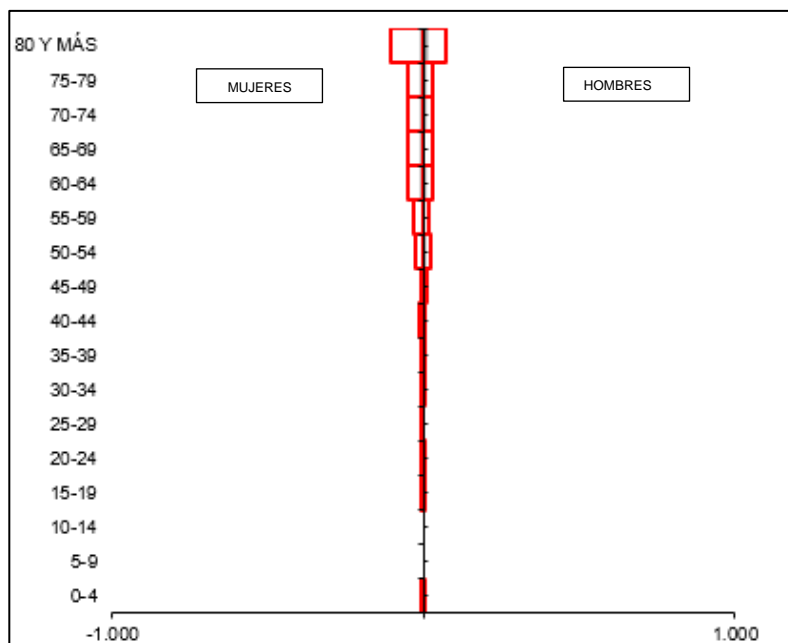

FUENTE: Cubo SegCovid 3 de Noviembre de 2020.

Tabla 37. Índices demográficos de la mortalidad por COVID 19. Garzón 2020.

Índice Demográfico	2020	
	Garzón	Huila
Poblacion total	30	674
Poblacion Masculina	16	425
Poblacion femenina	14	249
Relación hombres:mujer	114,29	171
Razón niños:mujer	0	16
Índice de infancia	13	0
Índice de juventud	3	3
Índice de vejez	87	74
Índice de envejecimiento	#¡DIV/0!	12500
Índice demografico de dependencia	233,33	169,60
Índice de dependencia infantil	0,00	1,60
Índice de dependencia mayores	233,33	168,00
Índice de Friz	0,00	16,98

FUENTE: Cubo SegCovid 3 de Noviembre de 2020.



MUNICIPIO DE GARZÓN

NIT: 891.180.022-6 - Código DANE: 41298

SECRETARIA DE SALUD

En general, las personas fallecidas por COVID 19 presentaban 70 comorbilidades, donde las principales son la edad mayor de 60 años con el 20% de los casos, seguido de hipertensión arterial con 18,57% y en tercer lugar la diabetes con 11,43%, siguiendo la tendencia del departamento del Huila.

Tabla 38. Comorbilidades mortalidad por COVID 19. Garzón, 2020

Tipo de Comorbilidad	Total Comorbilidad Garzón*		Tipo de Comorbilidad	Total Comorbilidad Huila		2020
	2020	Proporción		2020	Proporción	
Artritis		0,00	Artritis	5	0,32	0,00
Asma	1	1,43	Asma	41	2,62	0,02
Cáncer		0,00	Cáncer	16	1,02	0,00
Comorbilidades (al menos una)	16	22,86	Comorbilidades (al menos una)	397	25,37	0,04
Diabetes	8	11,43	Diabetes	147	9,39	0,05
Enfermedades Huérfanas		0,00	Enfermedades Huérfanas	1	0,06	0,00
EPOC	6	8,57	EPOC	103	6,58	0,06
ERC	5	7,14	ERC	92	5,88	0,05
Hipertensión	13	18,57	Hipertensión	286	18,27	0,05
Sobrepeso y Obesidad	5	7,14	Sobrepeso y Obesidad	106	6,77	0,05
Terapia Reemplazo Renal	2	2,86	Terapia Reemplazo Renal	27	1,73	0,07
VIH		0,00	VIH		0,00	
Mayor de 59	14	20,00	Mayor de 59	344	21,98	0,04
Total	70	100,00	Total	1565	100,00	0,04

FUENTE: Cubo SegCovid 3 de Noviembre de 2020.

*Cada caso de mortalidad pueden tener más de una comorbilidad

En cuanto al ámbito de atención, la mayor proporción de las muertes 72% no reportan ámbito de atención, seguido de cuidado intensivo con el 11% (4 casos), seguido de hospitalización con 8%. Siendo este comportamiento similar al presentado a nivel departamental.



MUNICIPIO DE GARZÓN

NIT: 891.180.022-6 - Código DANE: 41298

SECRETARIA DE SALUD

Tabla 39. Ámbito de atención mortalidad por COVID 19. Garzón, 2020

Ámbito de atención de la mortalidad	Total de muertes según ámbito Garzón		Ámbito de atención de la mortalidad	Total de muertes según ámbito de atención Huila		Concentración de muertes según ámbito de atención - DPTO
	2020	Proporción		2020	Proporción	
Consulta Externa		0	Consulta Externa		0	
Cuidado Intensivo	4	11	Cuidado Intensivo	167	20	0,02
Cuidado Intermedio	1	3	Cuidado Intermedio	15	2	0,07
Domiciliaria	0	0	Domiciliaria	7	1	0,00
Hospitalización	3	8	Hospitalización	93	11	0,03
No Reportado	26	72	No Reportado	555	65	0,05
Otro		0	Otro		0	
Urgencias	2	6	Urgencias	16	2	0,13
Total	36	100	Total	853	100	0,04

FUENTE: Cubo SegCovid 3 de Noviembre de 2020.

2.1.4 Análisis desigualdad en la mortalidad materno-infantil y en la niñez

Para realizar un análisis del comportamiento de la mortalidad materno – infantil y en la niñez a continuación se presentara en una tabla la estimación de la razón de razones de la mortalidad materna y la razón de las tasas de mortalidad neonatal, de mortalidad infantil, de mortalidad en la niñez, de mortalidad por EDA, de mortalidad por IRA y mortalidad por desnutrición crónica en los menores de cinco años de edad y también se calculan los intervalos de confianza al 95% utilizando el método de Rothman, K.J.; Greenland, S; así se realizará un análisis, identificando los indicadores que se encuentran en peor situación. El municipio de Garzón usa como valor de referencia el del departamento del Huila.

Para la interpretación de los resultados se debe tener en cuenta que:

Al estimar la razón de razones y las razones de tasas, se obtendrán valores entre menos infinito y más infinito, donde la unidad representa ausencia de desigualdad; los valores por encima de uno indican que la entidad territorial presenta la peor situación que su referente de comparación (departamento del Huila) y los valores menores de uno indican una mejor situación para la entidad territorial (Garzón) con respecto a la de comparación.

Para evitar la clasificación erróneamente de las entidades territoriales, se utiliza la estimación de los intervalos de confianza al 95%, para identificar aquellos indicadores que se encuentran en peor o mejor situación con respecto a la unidad de referencia y la correspondiente semaforización.



MUNICIPIO DE GARZÓN

NIT: 891.180.022-6 - Código DANE: 41298

SECRETARIA DE SALUD

- **Amarillo:** Cuando la diferencia relativa es uno o el intervalo de confianza 95% atraviesa el uno, indica que no hay diferencias estadísticamente significativas entre el valor que toma el indicador en la región (Garzón) y el indicador departamental (Huila).
- **Rojo:** Cuando la diferencia relativa es mayor de uno y el intervalo de confianza 95% no atraviesa el uno, indica que el indicador es significativamente más alto en la región (Garzón) que el indicador departamental (Huila).
- **Verde:** Cuando la diferencia relativa es menor de uno y el intervalo de confianza 95% no atraviesa el uno, indica que el indicador es significativamente más bajo en la región (Garzón) que el indicador departamental (Huila).

También aparecerá graficado con flechas el comportamiento de cada indicador a partir del año 2005 hasta el año 2018.

- ↘ Indica que el indicador disminuyó con respecto al año anterior
- ↗ Indica que el indicador aumentó con respecto al año anterior
- Indica que el indicador se mantuvo igual con respecto al año anterior

Al comparar el comportamiento del municipio de Garzón, se evidencian tasas superiores a las del departamento del Huila para el año 2018 en los indicadores tasa de mortalidad infantil, en la niñez, y por IRA en menores de 5 años.

En el municipio de Garzón no se presentaron casos en el 2018 para los indicadores de: Razón de mortalidad materna, mortalidad por EDA en menores de 5 años y mortalidad por desnutrición en menores de 5 años.

Tabla 40. Semaforización y tendencia de la mortalidad materno – infantil y niñez, Municipio Garzón, 2005- 2018

Causa de muerte			Comportamiento															
	Huila	Garzón	2006	2007	2008	2009	2010	2011	2012	2013	2014	2015	2016	2017	2018			
Razón de mortalidad materna	10,77	0,00	↘	↘	-	-	↗	↘	↘	-	-	↗	↘	-	-			
Tasa de mortalidad neonatal	6,78	4,72	↗	↘	↘	↗	↘	↘	↗	↘	↗	↗	↘	↗	↘			
Tasa de mortalidad infantil	10,70	11,01	↗	↘	↘	↗	↘	↘	↗	↘	↗	↗	↘	↗	↘			
Tasa de mortalidad en la niñez	12,70	13,36	↗	↘	↘	↗	↘	↘	↗	↘	↗	↗	↘	↗	↘			
Tasa de mortalidad por IRA en menores de cinco años	12,12	19,23	↗	↘	↘	↗	↘	-	↗	↘	-	↗	-	↗	↘			
Tasa de mortalidad por EDA en menores de cinco años	0,87	0,00	↘	↘	↘	↗	↘	-	-	-	-	-	-	-	-			
Tasa de mortalidad por desnutrición en menores de cinco años	2,60	0,00	↗	↗	↘	↗	↘	↗	↘	-	-	-	-	-	↗			

FUENTE: Bodega de Datos de SISPRO (SGD) – Registro de Estadísticas Vitales



MUNICIPIO DE GARZÓN

NIT: 891.180.022-6 - Código DANE: 41298

SECRETARIA DE SALUD

Mortalidad materna

El municipio de Garzón, durante el período de 2005 a 2018, ha tenido un comportamiento irregular; en la razón de mortalidad materna. Para los años 2005, 2010, 2011 y 2015, la razón de la mortalidad materna de Garzón, fue superior a la del departamento. En el 2018, no se presentaron casos.

Figura 31. Razón de mortalidad materna, Municipio Garzón, 2005- 2018

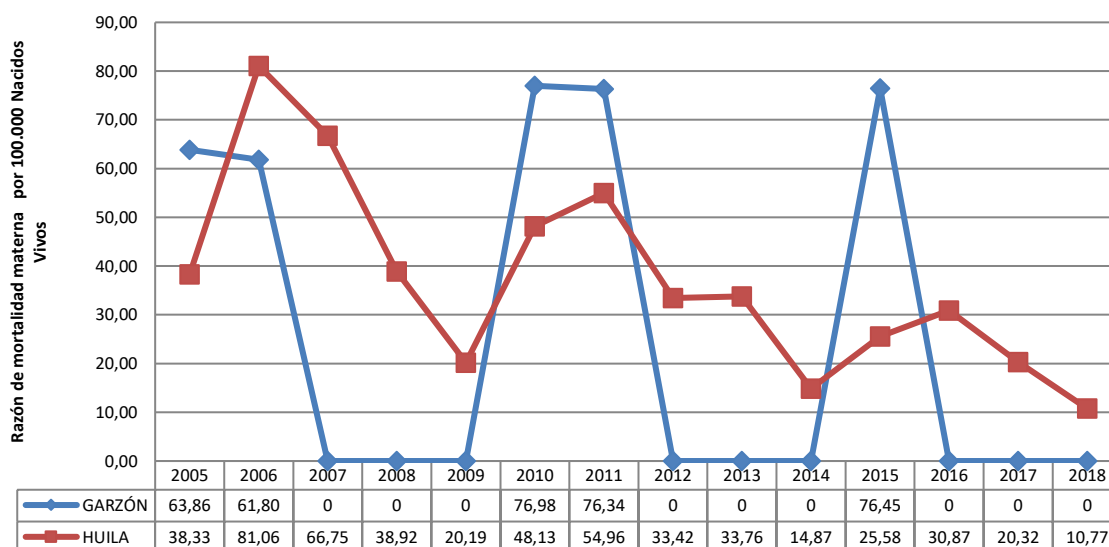

FUENTE: Bodega de Datos de SISPRO (SGD) – Registro de Estadísticas Vitales

Mortalidad Neonatal

La mortalidad neonatal de Garzón, en 2018 presentó una tasa (4,72) con valor inferior a la tasa (6,78) del departamento. Solo en el año 2013, la tasa del municipio de Garzón, presentó un comportamiento superior a la tasa del departamento.



MUNICIPIO DE GARZÓN

NIT: 891.180.022-6 - Código DANE: 41298

SECRETARIA DE SALUD

Figura 32. Tasa de mortalidad neonatal, Municipio Garzón, 2005- 2018

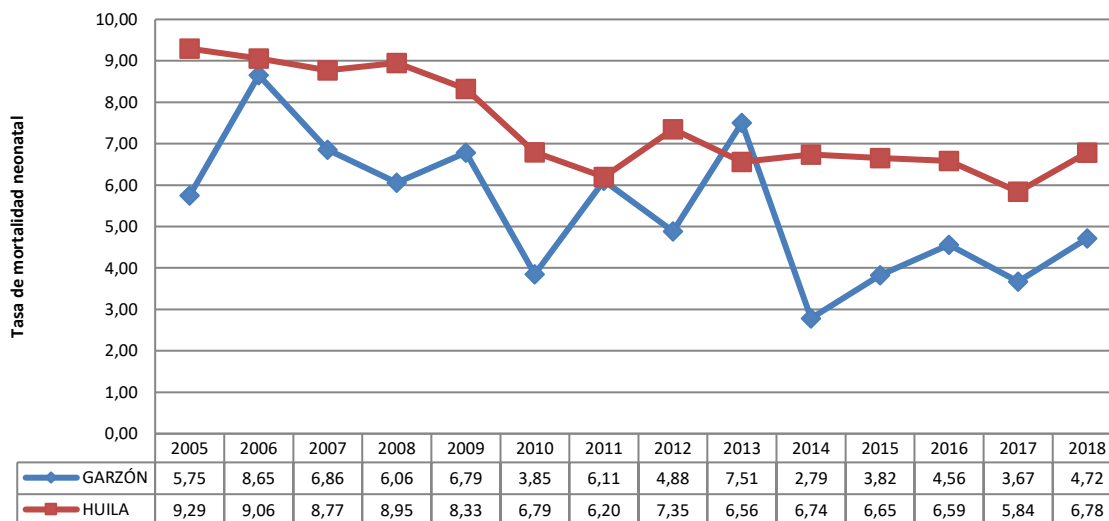

FUENTE: Bodega de Datos de SISPRO (SGD) – Registro de Estadísticas Vitales

Mortalidad infantil

El municipio de Garzón en 2018, presentó una tasa de 11,01 muertes por cada 1000 nacidos vivos o que representa un aumento significativo con relación al año 2017 y superior a la tasa del departamento que fue de 10,0.1.

Figura 33. Tasa de mortalidad infantil, Municipio de Garzón, 2005- 2018

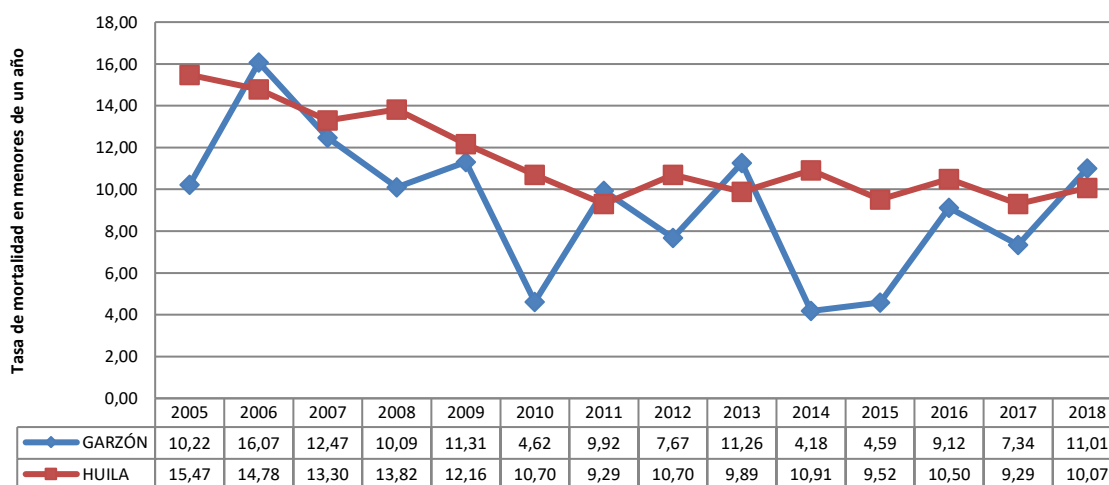

FUENTE: Bodega de Datos de SISPRO (SGD) – Registro de Estadísticas Vitales



MUNICIPIO DE GARZÓN

NIT: 891.180.022-6 - Código DANE: 41298

SECRETARIA DE SALUD

Mortalidad en la niñez

El municipio de Garzón, en la mortalidad en la niñez, presentó una tasa de 13,36 muertes por cada 100000 menores de 5 años con tendencia al aumento con relación al año 2017 y superior a la tasa departamental de 12,7. Durante el periodo de estudio presentó en la mayoría de los años una tasa de mortalidad en la niñez por debajo de la departamental y en los años 2006, 2011 y 2013 tuvo picos en los cuales la tasa municipal superó la del Huila.

Figura 34. Tasa de mortalidad en la niñez, Municipio de Garzón, 2005- 2018

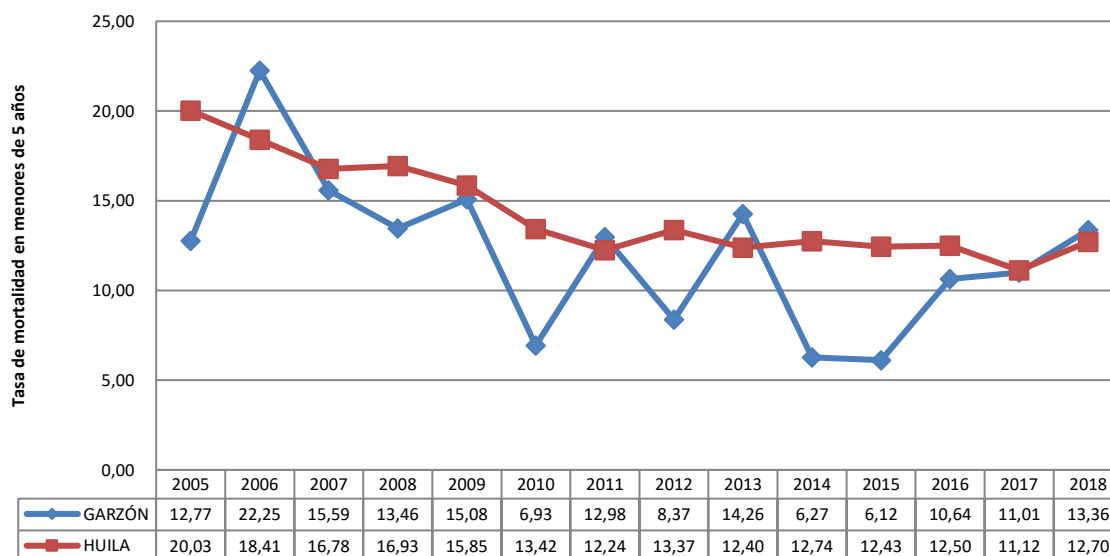

FUENTE: Bodega de Datos de SISPRO (SGD) – Registro de Estadísticas Vitales

Mortalidad por Enfermedad Diarreica Aguda –EDA

En el 2018 no se presentaron casos de mortalidad por EDA en menores de 5 años, solo se presentaron casos en los años 2005, 2006 y 2019 en el municipio de Garzón



MUNICIPIO DE GARZÓN

NIT: 891.180.022-6 - Código DANE: 41298

SECRETARIA DE SALUD

Figura 35. Tasa de mortalidad por EDA, Municipio Garzón, 2005- 2018

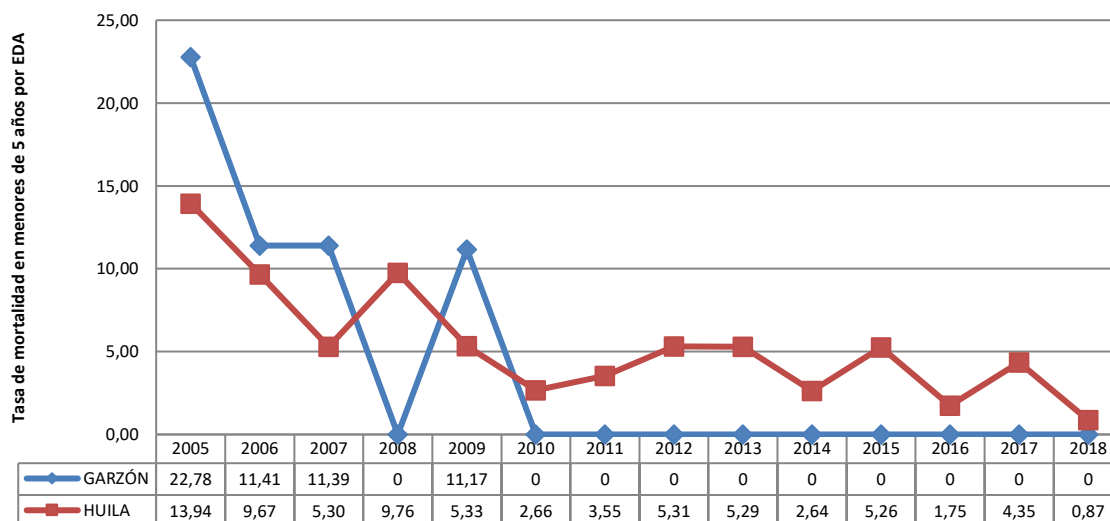

FUENTE: Bodega de Datos de SISPRO (SGD) – Registro de Estadísticas Vitales

Mortalidad por Infección Respiratoria Aguda – IRA

En el 2018 se nota una disminución de la mortalidad por IRA tanto en el municipio de garzón, como en el departamento del Huila, con respecto al año 2017 donde tasa fue la mayor de los últimos años.

Figura 36. Tasa de mortalidad por IRA, Municipio Garzón, 2005- 2018

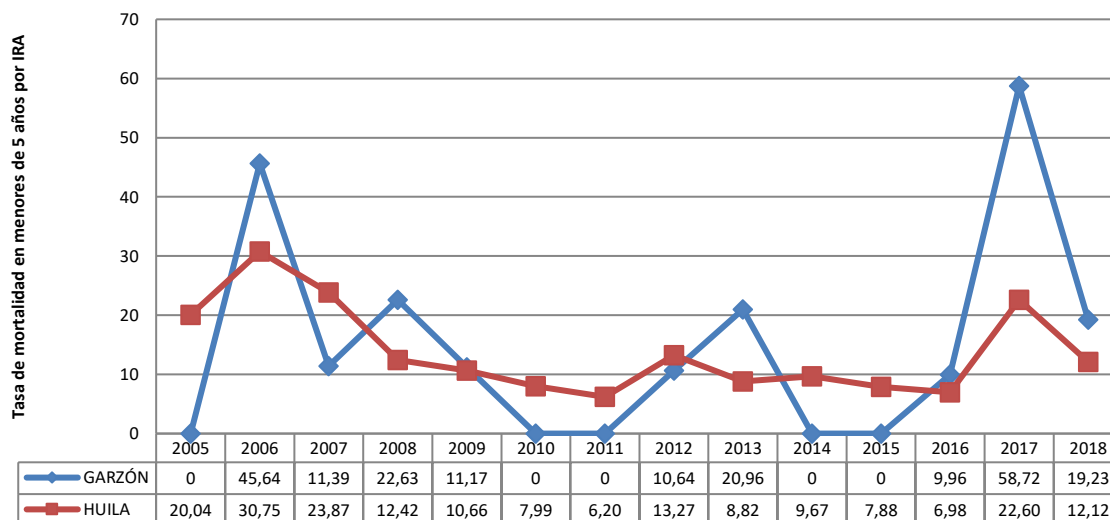

FUENTE: Bodega de Datos de SISPRO (SGD) – Registro de Estadísticas Vitales



MUNICIPIO DE GARZÓN

NIT: 891.180.022-6 - Código DANE: 41298

SECRETARIA DE SALUD

Mortalidad por desnutrición crónica

El municipio de Garzón, durante el período de los años 2015 a 2016, presentó casos de mortalidad por desnutrición crónica en menores de 5 años en los años 2005, 2006, 2009, 2011 y 2017. En el año 2018 no presentó mortalidad en este grupo de edad.

Figura 37. Tasa de mortalidad por desnutrición en menores de 5 años, Municipio Garzón, 2005-2018.

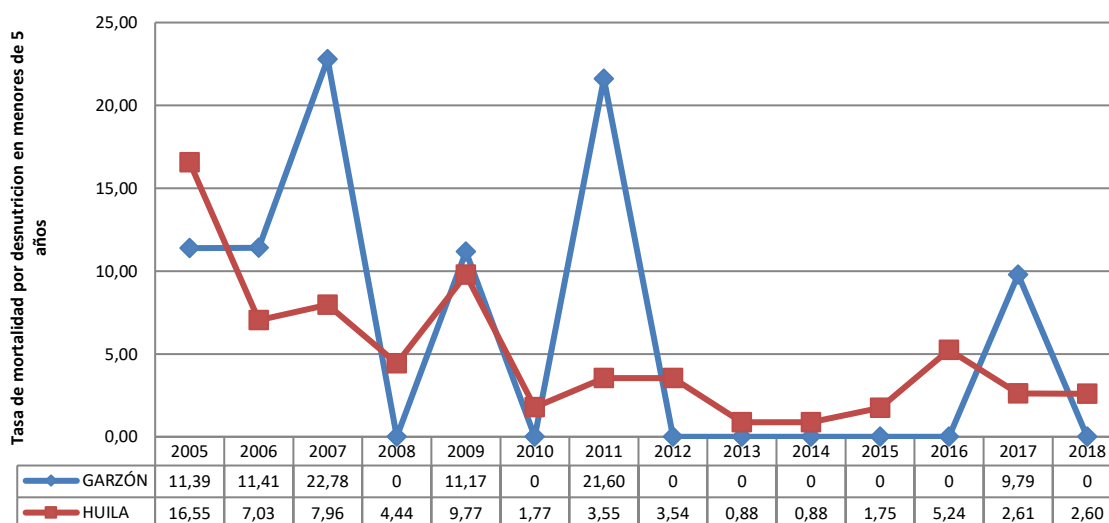

FUENTE: Bodega de Datos de SISPRO (SGD) – Registro de Estadísticas Vitales

2.1.5 Abordaje de los determinantes de mortalidad materno-infantil y de la niñez

2.1.5.1 Abordaje de los determinantes intermedios

Después de identificar las causas de muerte que representa con mayor frecuencia en los niños, se realiza un análisis materno – infantil junto con sus determinantes sociales en salud. Se debe tener en cuenta que esta información es del departamento del Huila

Necesidades Básicas Insatisfechas- NBI. La metodología de NBI busca determinar, con ayuda de algunos indicadores simples, si las necesidades básicas de la población se encuentran cubiertas. Los grupos que no alcancen un umbral mínimo fijado, son clasificados como pobres. Los indicadores simples seleccionados, son: Viviendas inadecuadas, Viviendas con hacinamiento crítico, Viviendas



MUNICIPIO DE GARZÓN

NIT: 891.180.022-6 - Código DANE: 41298

SECRETARIA DE SALUD

con servicios inadecuados, Viviendas con alta dependencia económica, Viviendas con niños en edad escolar que no asisten a la escuela.

El índice de Necesidades Básicas Insatisfechas (NBI) para el municipio a junio de 2011 es de 30,93%; en la cabecera municipal 18,53% y en el resto 42,73%.

Economía. Para el 2007, de las personas en edad de trabajar el 48,19% corresponde a población económicamente activa. En cuanto a la participación por sectores económicos para el 2013, el Ministerio de Agricultura y Desarrollo Rural en la actividad agrícola reporta 14.129 hectáreas en cultivos permanentes, dentro de los que se destacan café (10.234 ha) y plátano (2.711 ha); 6.143 hectáreas en cultivos transitorios, entre ellos maíz (2.280 ha) y arroz (1.234 ha) y 495 hectáreas en cultivos anuales, entre ellos yuca (375 ha) y arracacha (120 has). En relación con el sector pecuario para el primer semestre del año 2017, el ICA reporta 10.388 cabezas de ganado bovino, el destino de la producción está distribuido así: 5,23 % en ferias, 30,95 % en matadero y 63,82% en el predio; además hay 5.900 porcinos, de los cuales el 6% corresponde a lechones. En otras especies pecuarias hay principalmente ganado caprino con 56 ejemplares, ovino con 138 cabezas y bufalino con 17 ejemplares. En el sector avícola se reportan 48.800 aves de postura, 75.900 de engorde y 5.480 de traspasio. Por otra parte, en el sector acuícola, las principales especies que se cultivan son alevinos, tilapia roja y cachama, reportando una producción total de 3.537.203 kg. También recibió \$1.080.936.458 pesos en regalías por asignaciones directas de explotación de petróleo en el mismo año. En el sector industrial, de los 150 establecimientos reportados en el año 2007, se destacan 61 en los que se elaboran productos alimenticios, 19 donde se fabrican prendas de vestir, 19 donde se fabrican muebles, 7 donde se curten y adoban cueros y 13 en los que se elaboran productos de madera. En el sector de la construcción, para el año 2015 el municipio registra 42.229 m² aprobados para edificar. Las entidades de economía solidaria reportan al 30 de junio del año 2016 \$900.258.355.190 de pesos en ingresos y \$1.532.734.175.744 en cartera de créditos. En cuanto a accesibilidad, se une por carretera con Neiva, Pitalito, San Agustín y poblaciones vecinas; para el año 2008, se registra una empresa de transporte intermunicipal. Cuenta con el aeropuerto La Jagua, que permite el servicio regular y la comunicación con la capital departamental principalmente. Por vía aérea al municipio en el año 2014 llegaron, 60 pasajeros de diferentes lugares del país y 1,73 toneladas de carga de origen nacional. En el mismo periodo salieron 60 pasajeros a diferentes destinos en el país, y 1,2 toneladas de carga. Los principales vuelos tomados por los pasajeros fueron Ibagué, Neiva, Pitalito, Chaparral y Flandes; mientras que los de carga fueron Ibagué, Neiva, Chía, Pitalito y Chaparral.

Bienestar Social. La población tiene acceso a los servicios públicos domiciliarios de acueducto con 12.069 abonados y una cobertura total de 69,66%, alcantarillado con 8.880 abonados y una cobertura total de 51,26%, energía eléctrica con 14.675 abonados y una cobertura total de 84,7%, gas natural con 5.506 abonados y una cobertura total de 31,78% y telefonía pública con 4.520 abonados y una cobertura total de 26,09%. La población municipal se beneficia con 6 canales de televisión abierta, de



MUNICIPIO DE GARZÓN

NIT: 891.180.022-6 - Código DANE: 41298

SECRETARIA DE SALUD

ellos 5 son nacionales, uno regional y además operan 2 canales de televisión cerrada, de ellos uno es de televisión por cable y uno de televisión comunitaria. Para la difusión cultural y recreativa cuenta en el año 2014 con 3 emisoras, de ellas una es comercial en AM, una en FM y una de interés comunitario. Garzón accede al servicio de internet mediante conexión de tipo satelital, conmutada y xDSL, con un total de 3.817 abonados. En relación con la educación, del total de la población 3.860 personas mayores de 13 años son analfabetas; para el año 2014 en el nivel preescolar se matricularon 825 alumnos en el área urbana y 639 en la rural; en básica primaria 4.163 alumnos en el área urbana y 4.182 en la rural; en secundaria 4.045 alumnos en el área urbana y 2.288 en la rural y en educación media 1.690 alumnos en el área urbana y 596 en la rural. En su jurisdicción se encuentran 8 instituciones de educación superior en las cuales durante el primer semestre del 2009 se ofrecieron 13 programas universitarios a 147 alumnos y 2 programas en tecnología a 212 alumnos. El Servicio Nacional de Aprendizaje (SENA) hace presencia en el municipio; ofreciendo en el nivel técnico profesional 6 cursos a 189 alumnos, en el nivel de trabajo calificado 13 cursos a 295 alumnos, en el nivel técnico 2 cursos a 33 alumnos y en el nivel tecnológico 15 cursos a 470 alumnos; además de 318 cursos de educación virtual a 21.513 alumnos. Según la Superintendencia Nacional de Salud, a junio de 2016 el municipio dispone para la atención de sus habitantes un total de 7 instituciones prestadoras de salud que ofrecen servicios en primer y segundo nivel de atención de las cuales 2 son públicas y 5 privadas. Las principales causas de morbilidad en el municipio son dengue, VIH-sida, tuberculosis pulmonar, sífilis congénita y hepatitis B. El Instituto Colombiano de Bienestar Familiar (ICBF) presta sus servicios en el municipio brindando ayuda a sus habitantes. Para el año 2016 registró 1.260 usuarios atendidos dentro del programa de familias y comunidades, 6 unidades de servicio y 198 usuarios atendidos dentro del programa de niñez y adolescencia, 150 unidades de servicio y 3.743 usuarios atendidos dentro del programa de atención en primera infancia, 43 unidades de servicio y 253 usuarios atendidos dentro del programa de protección.

Cultura. El municipio cuenta con sitios de interés histórico, turístico y cultural, se encuentra dotado con una biblioteca y una casa de la cultura. A quienes nacen en Garzón se les conoce como garzoneños. Para el hospedaje de los turistas el municipio cuenta con 218 habitaciones disponibles en 14 hoteles, a junio de 2016, según el Registro Nacional de Turismo Colombiano. HISTORIA. A la llegada de los españoles el territorio estaba habitado por indígenas Tama. El caserío se formó hacia el año de 1775 en terrenos donados por Vicente Manrique, con el nombre de Garzoncito, relacionado con la existencia de garzas. El 8 de marzo de 1783 fue creada la parroquia; el primero de enero de 1787 fue erigido en distrito municipal y en 1810 se le dio el título de villa. Por decreto del 19 de mayo de 1825 se le designó cabecera del cantón de Timaná; posteriormente fue capital de la provincia del sur del estado soberano del Tolima y al crearse el departamento del Huila en 1905 fue cabecera de provincia.



MUNICIPIO DE GARZÓN

NIT: 891.180.022-6 - Código DANE: 41298

SECRETARIA DE SALUD

2.1.5.2 Abordaje de los determinantes estructurales

La etnia y el sitio de residencia son factores importantes que contribuyen a la presencia de casos de mortalidad materna y neonatal, dada por barreras geográficas o culturales que limitan el acceso a controles prenatales.

Etnia. El municipio de Garzón, en los años 2009 a 2017, 2011 y 2015, reportó la mortalidad materna con ocurrencia únicamente en otras etnias (se refiere a aquellos a que no se identifican con alguna etnia específica).

Figura 38. Razón de mortalidad materna por etnia del municipio de Garzón Huila, 2009 – 2018

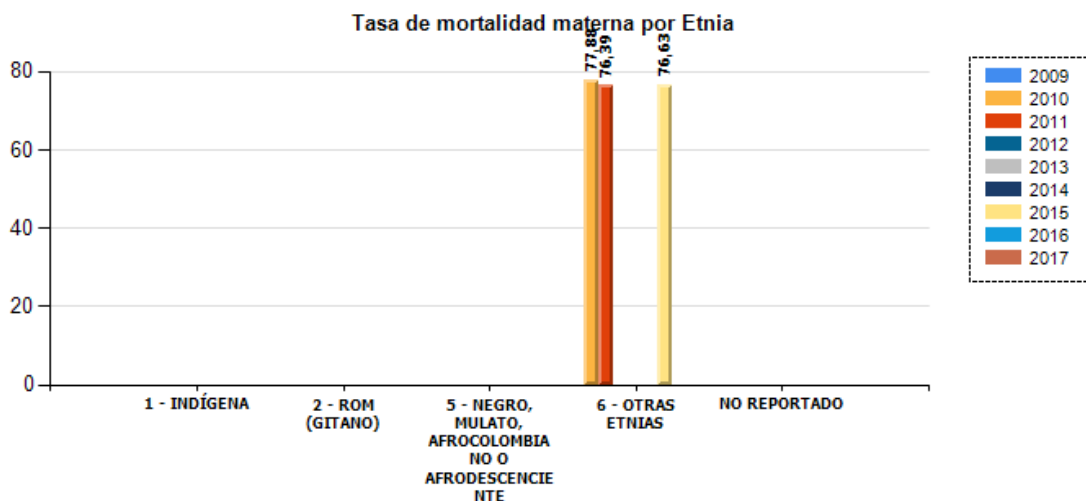

Etnia	2009	2010	2011	2012	2013	2014	2015	2016	2017	2018
1 - INDÍGENA										
2 - ROM (GITANO)										
5 - NEGRO, MULATO, AFROCOLOMBIANO O AFRODESCENDIENTE										
6 - OTRAS ETNIAS		77,88	76,39				76,63			
NO REPORTADO										
Total General		76,98	76,34				76,45			

FUENTE: Bodega de Datos de SISPRO (SGD) – Registro de Estadísticas Vitales



MUNICIPIO DE GARZÓN

NIT: 891.180.022-6 - Código DANE: 41298

SECRETARIA DE SALUD

La tasa de mortalidad neonatal, para los años 2009 y 2011, refiere ocurrencia en población negra, mulata, afrocolombiana o afrodescendiente. Durante el período de 2009 a 2017, se reportó la ocurrencia de mortalidad en otras etnias (se refiere a que no se identifican con alguna etnia específica).

Figura 39. Indicadores de Tasa de mortalidad neonatal por etnia del municipio de Garzón Huila, 2009 – 2017



Etnia	2009	2010	2011	2012	2013	2014	2015	2016	2017
1 – INDÍGENA									
2 - ROM (GITANO)									
5 - NEGRO, MULATO, AFROCOLOMBIANO O AFRODESCENDIENTE	500,00		1.000,0						
6 - OTRAS ETNIAS	2,29	3,89	5,35	4,95	7,51	2,79	3,83	4,56	3,68
NO REPORTADO	454,55								
Total General	6,79	3,85	6,11	4,88	7,51	2,79	3,82	4,56	3,67

FUENTE: Bodega de Datos de SISPRO (SGD) – Registro de Estadísticas Vitales

Área de residencia. El municipio de Garzón, en los años 2011 y 2015, reportó la ocurrencia de mortalidad materna en la cabecera y municipal y reportó ocurrencia de mortalidad en el centro poblado, en el año 2010.



MUNICIPIO DE GARZÓN

NIT: 891.180.022-6 - Código DANE: 41298

SECRETARIA DE SALUD

Figura 40. Razón de mortalidad materna por área de residencia del municipio de Garzón Huila, 2010-2018

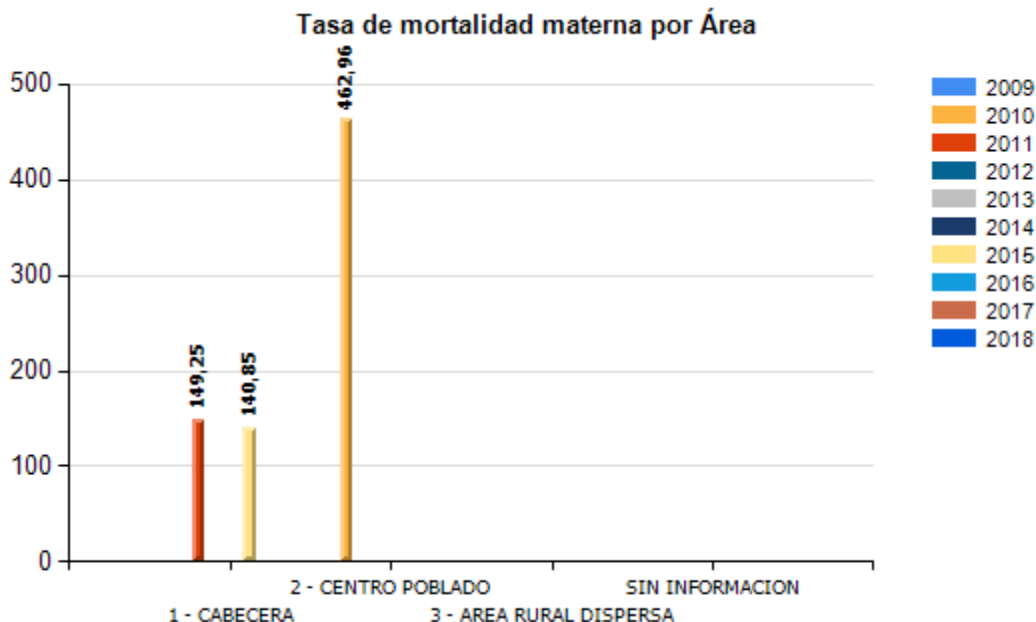

Area Geográfica	2009	2010	2011	2012	2013	2014	2015	2016	2017	2018
1 – CABECERA			149,25				140,85			
2 - CENTRO POBLADO		462,96								
3 - AREA RURAL DISPERSA										
SIN INFORMACION										
Total General		76,98	76,34				76,45			

FUENTE: Bodega de Datos de SISPRO (SGD) – Registro de Estadísticas Vitales

En el municipio de Garzón, para el período de 2009 a 2017; se presentaron mortalidades neonatales en todas las áreas de residencia.



MUNICIPIO DE GARZÓN

NIT: 891.180.022-6 - Código DANE: 41298

SECRETARIA DE SALUD

Figura 41. Indicadores de Tasa de mortalidad neonatal por área de residencia del municipio de Garzón Huila, 2009 – 2017

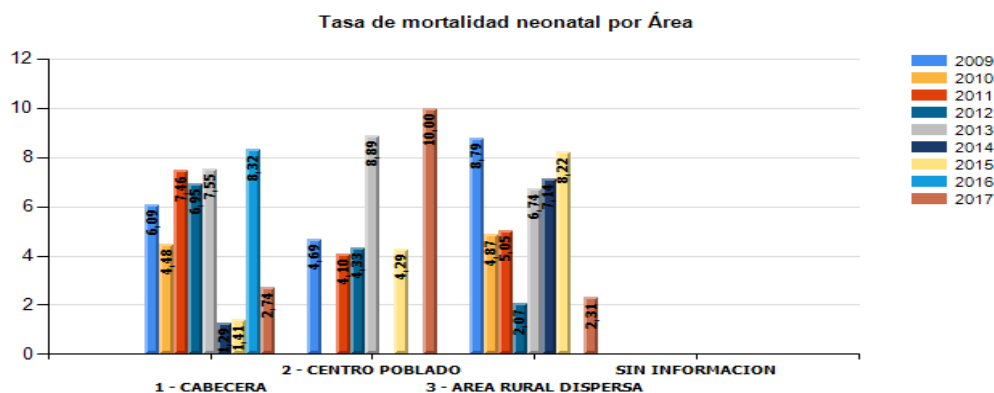

Area Geográfica	2009	2010	2011	2012	2013	2014	2015	2016	2017
1 – CABECERA	6,09	4,48	7,46	6,95	7,55	1,29	1,41	8,32	2,74
2 - CENTRO POBLADO	4,69		4,10	4,33	8,89		4,29		10,00
3 - AREA RURAL DISPERSA	8,79	4,87	5,05	2,07	6,74	7,14	8,22		2,31
SIN INFORMACION									
Total General	6,79	3,85	6,11	4,88	7,51	2,79	3,82	4,56	3,67

FUENTE: Bodega de Datos de SISPRO (SGD) – Registro de Estadísticas Vitales

OTROS INDICADORES POR AREA DE RESIDENCIA Y ETNIA:

En el municipio de Garzón, el indicador de tasa de mortalidad en menores de un año es superior en el área rural en comparación con el área urbana, los demás indicadores tienen un comportamiento similar por área de residencia, en general, todos los indicadores presentan un resultado favorable a excepción de la tasa de mortalidad en menores de un año en el área rural durante el 2018 que tuvo un valor muy superior que en otros años.

De acuerdo a la etnia, en el 2018 en la población indígena, el 100% de los partos fue atendido por personal de salud calificado y el 100% de los nacidos vivos tuvieron más de 5 controles prenatales, en la población negra este último indicador también tuvo una proporción del 100%. La mayoría de los casos se identificaron en otras etnias o no reportado



MUNICIPIO DE GARZÓN

NIT: 891.180.022-6 - Código DANE: 41298

SECRETARIA DE SALUD

Tabla 41. otros indicadores por área de residencia. Garzón 2005 – 2018.

Indicador	URBANO														RURAL													
	2005	2006	2007	2008	2009	2010	2011	2012	2013	2014	2015	2016	2017	2018	2005	2006	2007	2008	2009	2010	2011	2012	2013	2014	2015	2016	2017	2018
PORCENTAJE DE NACIDOS VIVOS CON BAJO PESO AL NACER	4,61	4,53	6,93	6,61	7,46	6,28	6,27	6,55	8,91	6,44	9,01	6,66	6,44	6,24	3,87	4,46	6,44	8,24	5,25	8,14	7,37	8,47	9,71	7,47	5,87	7,74	6,33	8,38
PORCENTAJE DE NACIDOS VIVOS CON CUATRO O MAS CONSULTAS DE CONTROL PRENATAL	84,52	90,92	88,24	88,94	91,25	92,26	93,88	91,86	93,35	89,18	90,85	90,57	91,64	92,11	74,73	81,20	83,36	82,79	86,32	85,50	88,29	88,53	89,36	85,43	86,43	89,04	87,36	87,73
PORCENTAJE DE PARTOS ATENDIDOS POR PERSONAL CALIFICADO	97,91	99,62	99,34	98,89	99,85	99,10	100,00	99,72	100,00	99,87	100,00	99,86	99,86	99,41	92,14	96,43	95,35	97,00	98,80	96,33	97,97	97,76	97,16	98,64	98,16	97,81	98,58	98,50
TASA DE MORTALIDAD EN MENORES DE UN AÑO DE EDAD	9,76	8,77	11,89	9,75	9,13	4,48	11,94	6,95	10,57	3,87	2,82	11,10	5,48	2,97	9,66	22,17	13,13	10,42	13,47	4,78	7,81	8,39	11,94	4,55	6,69	6,73	9,48	20,03

Tabla 42. otros indicadores por etnia. Garzón 2005 – 2018.

Indicador	Etnia	2008	2009	2010	2011	2012	2013	2014	2015	2016	2017	2018
PORCENTAJE DE NACIDOS VIVOS CON BAJO PESO AL NACER	1 - INDÍGENA	20,00										
	3 - RAIZAL (SAN ANDRES Y PROVIDENCIA)	33,33										
	5 - NEGRO, MULATO, AFROCOLOMBIANO O AFRODESCENDIENTE	12,82	50,00			16,67						
	6 - OTRAS ETNIAS	7,09	6,34	7,21	6,81	7,40	9,32	6,93	7,60	7,15	6,41	7,26
	NO REPORTADO	8,65										
PORCENTAJE DE NACIDOS VIVOS CON CUATRO O MAS CONSULTAS DE CONTROL PRENATAL	1 - INDÍGENA	100,00	100,00	50,00		100,00			100,00		50,00	100,00
	2 - ROM (GITANO)		100,00									
	3 - RAIZAL (SAN ANDRES Y PROVIDENCIA)	100,00										
	5 - NEGRO, MULATO, AFROCOLOMBIANO O AFRODESCENDIENTE	91,43	100,00	100,00		94,44	100,00	100,00	50,00		100,00	
	6 - OTRAS ETNIAS	85,41	88,62	89,26	91,17	90,12	91,34	87,50	88,88	89,88	89,70	90,19
	NO REPORTADO	87,39	90,91	55,56								
PORCENTAJE DE PARTOS ATENDIDOS POR PERSONAL CALIFICADO	1 - INDÍGENA	80,00		100,00		100,00			100,00		50,00	100,00
	2 - ROM (GITANO)		100,00									
	3 - RAIZAL (SAN ANDRES Y PROVIDENCIA)	100,00										
	5 - NEGRO, MULATO, AFROCOLOMBIANO O AFRODESCENDIENTE	97,44	100,00	100,00	100,00	100,00	100,00	100,00	100,00		100,00	100,00
	6 - OTRAS ETNIAS	99,24	99,39	98,21	99,01	98,73	98,57	99,37	99,16	98,94	99,34	98,98
	NO REPORTADO	84,55	100,00	40,00								
TASA DE FECUNDIDAD ESPECÍFICA EN MUJERES DE 10 A 14 AÑOS	NO REPORTADO	0,47										
TASA DE MORTALIDAD EN MENORES DE UN AÑO DE EDAD	5 - NEGRO, MULATO, AFROCOLOMBIANO O AFRODESCENDIENTE		500,00		1.000							500,00
	6 - OTRAS ETNIAS	1,52	5,34	3,89	9,17	7,78	11,27	4,19	4,60	8,36	7,36	10,24
	NO REPORTADO	104,84	636,36	100,00								



MUNICIPIO DE GARZÓN

NIT: 891.180.022-6 - Código DANE: 41298

SECRETARIA DE SALUD

2.1.6 Identificación de prioridades por mortalidad general, específica y materno-infantil.

Tabla 43. Identificación de prioridades de mortalidad en salud del municipio de GARZÓN Huila, 2018

Mortalidad	Prioridad	Garzón 2018	Huila 2018	Tendencia	Grupos de Riesgo
					(MIAS)
Mortalidad general por grandes causas	Enfermedades del sistema circulatorio	151,5	188,97	Disminución	1
	Neoplasias	83,1	100,11	Aumento	7
Mortalidad específica por subgrupo	Enfermedades transmisibles: Infecciones respiratorias agudas	26,97	22,81	Aumento	9
Mortalidad general por grandes causas	Enfermedades del sistema circulatorio: Enfermedades isquémicas del corazón	79,09	95,32	Disminución	1
	Neoplasias: Tumor maligno de estomago	15,64	15,87	Disminución	7
	Causas externas: Los accidentes de transporte terrestre	19,37	20,67	Disminución	12
	Todas las demás enfermedades: Enfermedades crónicas de las vías respiratorias inferiores	30,59	25,9	Aumento	2
Mortalidad Infantil y de la niñez: 16 grandes causas	Ciertas afecciones originadas en el período perinatal en menores de un año	4,72	5,28	Disminución	8
	Enfermedades del sistema respiratorio en menores de 1 a 4 años	12,08	8,69	Disminución	8
Mortalidad Materno infantil y en la niñez	Tasa de mortalidad en la niñez	13,36	12,07	Aumento	8
	Tasa de Mortalidad infantil	10,07	11,01	Aumento	8

FUENTE: Bodega de Datos de SISPRO (SGD) – Registro de Estadísticas Vitales



MUNICIPIO DE GARZÓN

NIT: 891.180.022-6 - Código DANE: 41298

SECRETARIA DE SALUD

Conclusiones

- La tasa de mortalidad ajustada en el municipio de Garzón para el año 2018 refleja que las enfermedades del sistema circulatorio son la principal causa de muerte, con una tasa de 151,5 muertes por 100.000 habitantes.
- Para el año 2018, en el municipio de Garzón; la mortalidad por el grupo de las demás causas generó 1556 años de vida potencialmente perdidos, seguido del grupo de causas externas con 1435 años.
- En el año 2018 los hombres de Garzón, presentaron el mayor número de años perdidos por la mortalidad del grupo de causas externas, con un total de 1095 años, donde el accidente de transporte terrestre presenta la mayor tasa. Las mujeres por su parte, la mayoría de los años de vida potencialmente perdidos los aportan las demás causas donde la enfermedad del sistema respiratorio superior tiene la mayor tasa.
- En los niños y niñas de uno a cuatro años, se presentó una causa de mortalidad en el 2018 en el municipio de Garzón, por enfermedades del sistema digestivo, originadas en el periodo perinatal, y demás causas externas todas con una tasa de 12, 68 muertes por cada 1000000 mujeres de 1 a 4 años.
- En los menores de 5 años del municipio de Garzón Huila, para el año 2018; los casos de mortalidad infantil son causados en primer lugar por Ciertas afecciones originadas en el periodo perinatal con tasa de 67,29 muertes por cada 100000 menores de 5 años.
- Al comparar el comportamiento del municipio de Garzón, se evidencian tasas superiores a las del departamento del Huila para el año 2018 en los indicadores tasa de mortalidad infantil, en la niñez, y por IRA en menores de 5 años.
- En el municipio de Garzón no se presentaron casos en el 2018 para los indicadores de: Razón de mortalidad materna, mortalidad por EDA en menores de 5 años y mortalidad por desnutrición en menores de 5 años.
- Las principales comorbilidades que presentan las muertes por COVID 19 en Garzón en el 2020 a corte son edad mayor a 60 años, hipertensión arterial, y diabetes.



MUNICIPIO DE GARZÓN

NIT: 891.180.022-6 - Código DANE: 41298

SECRETARIA DE SALUD

2.2 Análisis de la morbilidad

Se realiza un análisis de la morbilidad agrupada, los eventos de alto costo, los eventos precursores y los eventos de notificación obligatoria, las fuentes de información corresponden a los Registros Individuales de Prestación de Servicios – RIPS, bases de datos de alto costo, del Sistema de Vigilancia de la Salud Pública – SIVIGILA, y otra información que contribuya al análisis de la morbilidad en su territorio.

2.2.1 Principales causas de morbilidad

Para estimar las principales causas de morbilidad atendida se utiliza la lista del estudio mundial de carga de la enfermedad que agrupa los códigos CIE10 modificada por el MSPS, que permite analizar las siguientes categorías de causas: condiciones transmisibles y nutricionales; condiciones maternas perinatales; enfermedades no transmisibles; lesiones, donde además de las lesiones intencionales y no intencionales se incluye todo lo relacionado con los traumatismos, envenenamientos y algunas otras consecuencias de las causas externas; condiciones mal clasificadas.

2.2.1.1 Grandes Causas de Morbilidad por ciclo vital general:

Se realiza un análisis descriptivo de las frecuencias relativas de las principales causas de morbilidad en el ámbito municipal por ciclo vital, la fuente de información a utilizar corresponde a los RIPS.

A excepción de la primera infancia, donde la mayor morbilidad se presentó en las enfermedades transmisibles y nutricional, la principal causa de morbilidad en todos los demás ciclos vitales son las enfermedades no transmisibles las cuales presentan un descenso con respecto al año anterior.

En el análisis de las principales causas de morbilidad por ciclo vital, para la **primera infancia**, la primera causa de consulta en los servicios de salud, en el 2019, corresponde a las condiciones transmisibles y nutricionales con el 42,29% y con una disminución de 2,49 puntos porcentuales comparado con el año 2018; la segunda causa de morbilidad para este grupo son las enfermedades no transmisibles con un 30,7% de morbilidad atendida para el año 2019, con un aumento de 0,48 puntos porcentuales con respecto al 2018 y la tercera causa son las condiciones mal clasificadas con 18,91% en el 2019 y con un aumento de 0,25 puntos porcentuales comparado con el 2018.

En **la infancia** la primera causa de consulta en los servicios de salud, en el 2019, corresponde a las enfermedades no transmisibles con un 48,69% de morbilidad atendida, presentando un aumento con respecto al año 2018 de 3,16 puntos porcentuales; la segunda causa son las condiciones transmisibles y nutricionales con un 23,14% de morbilidad atendida con un aumento con respecto al 2018 de 2,03 puntos porcentuales y la tercera causa son las condiciones mal clasificadas con 20,98% y con una reducción de 0,12 puntos porcentuales comparado con el 2018.



MUNICIPIO DE GARZÓN

NIT: 891.180.022-6 - Código DANE: 41298

SECRETARIA DE SALUD

En **la adolescencia** la primera causa de consulta en los servicios de salud, en el 2019, corresponde a las enfermedades no transmisibles con un 48,18% de morbilidad atendida y con una disminución de 3,27 puntos porcentuales comparado con el 2018; la segunda causa son las condiciones mal clasificadas con un 24,6% de morbilidad atendida para el año 2019 y con aumento de 2,91 puntos porcentuales con respecto al 2018, y la tercera causa son las condiciones transmisibles y nutricionales con 15,44% y un aumento de 0,51 puntos porcentuales comparado con el 2018.

En **la juventud** la primera causa de consulta en los servicios de salud, en el 2019, corresponde a las enfermedades no transmisibles con 51% con una disminución de 1,15 puntos porcentuales con respecto al año 2018, la segunda causa corresponde a condiciones mal clasificadas con 21,64% de morbilidad atendida y con un aumento de 0,52 puntos porcentuales con respecto al 2018 y la tercera causa son las condiciones transmisibles y nutricionales con 13,07% y un aumento de 0,29 puntos porcentuales comparado con el 2018.

En **la adultez** la primera causa de consulta en los servicios de salud, en el 2019, corresponde a las enfermedades no transmisibles con 67,63% de morbilidad atendida y con una disminución de 1,72 puntos porcentuales con respecto al 2018; la segunda causa de morbilidad son las condiciones mal clasificadas con un 15,5% y con un aumento de 0,89 puntos porcentuales con respecto al año 2018 y la tercera causa son las condiciones transmisibles y nutricionales con 9,36% y una disminución de 0,29 puntos porcentuales comparado con el 2018.

En **la persona mayor** la primera causa de consulta en los servicios de salud, en el 2019, corresponde a las enfermedades no transmisibles con 81,61% con una disminución de 1,74 puntos porcentuales con respecto al 2018, la segunda causa corresponde a las condiciones mal clasificadas con 9,85% de morbilidad atendida y con un aumento de 1,39 puntos porcentuales con respecto al 2018 y la tercera causa son las condiciones no transmisibles y nutricionales con 5,6% y un aumento de 0,24 puntos porcentuales comparado con el 2018.



MUNICIPIO DE GARZÓN

NIT: 891.180.022-6 - Código DANE: 41298

SECRETARIA DE SALUD

Tabla 44. Distribución de proporción de la morbilidad atendida por ciclo vital población general, Garzón Huila 2009-2019

Curso de vida	Gran causa de morbilidad	Total											Δ pp 2019-2018
		2009	2010	2011	2012	2013	2014	2015	2016	2017	2018	2019	
Primera infancia (0 - 5años)	Condiciones transmisibles y nutricionales	49,47	45,21	43,22	44,22	47,10	42,11	41,07	40,61	42,89	44,78	42,29	-2,49
	Condiciones perinatales	1,58	1,51	2,44	2,03	2,33	3,32	4,73	2,28	2,40	1,79	2,43	0,64
	Enfermedades no transmisibles	37,44	30,63	30,47	32,67	31,86	36,15	34,08	33,08	31,92	30,11	30,70	0,59
	Lesiones	2,26	3,75	5,67	5,19	4,69	5,20	4,89	5,80	5,15	4,66	5,68	1,02
	Condiciones mal clasificadas	9,24	18,89	18,20	15,89	14,02	13,22	15,23	18,22	17,64	18,66	18,91	0,25
Infancia (6 - 11 años)	Condiciones transmisibles y nutricionales	34,80	31,64	24,46	23,89	29,00	24,75	22,97	21,35	23,36	25,17	23,14	-2,03
	Condiciones maternas	0,00	0,05	0,02	0,00	0,01	0,09	0,15	0,00	0,01	0,01	0,06	0,05
	Enfermedades no transmisibles	51,38	46,85	51,36	55,63	48,78	53,81	54,37	47,95	49,32	45,53	48,69	3,16
	Lesiones	3,63	4,46	9,01	5,54	7,27	6,94	6,32	8,81	8,05	8,19	7,13	-1,06
	Condiciones mal clasificadas	10,20	6,99	15,15	14,93	14,93	14,41	16,20	21,89	19,27	21,10	20,98	-0,12
Adolescencia (12 - 17 años)	Condiciones transmisibles y nutricionales	24,84	22,01	19,21	15,63	17,63	15,15	14,36	15,88	13,60	14,84	15,44	0,60
	Condiciones maternas	2,84	1,32	3,15	3,45	4,53	4,31	6,44	4,53	4,78	2,86	3,06	0,21
	Enfermedades no transmisibles	56,93	57,26	52,93	58,04	52,69	56,92	51,82	47,09	52,78	51,45	48,18	-3,27
	Lesiones	3,52	4,18	9,29	7,21	7,84	8,17	10,03	11,41	9,85	9,16	8,71	-0,45
	Condiciones mal clasificadas	11,86	5,23	15,42	15,67	17,31	15,45	17,35	21,10	19,00	21,69	24,60	2,91
Juventud (18 - 28 años)	Condiciones transmisibles y nutricionales	16,98	15,99	13,42	12,70	13,16	11,75	11,99	11,57	12,63	12,78	13,07	0,29
	Condiciones maternas	6,62	4,89	7,99	8,38	10,12	11,78	11,03	8,45	9,15	6,90	6,87	-0,02
	Enfermedades no transmisibles	63,50	59,64	57,66	60,47	52,71	57,20	55,15	51,12	53,20	52,16	51,00	-1,16
	Lesiones	3,66	4,96	7,72	6,28	5,71	7,38	8,04	10,08	8,06	7,14	7,42	0,28
	Condiciones mal clasificadas	9,23	14,53	13,21	12,17	18,29	11,88	13,79	18,77	16,95	21,03	21,64	0,61
Adultez (29 - 59 años)	Condiciones transmisibles y nutricionales	13,02	10,86	9,67	9,17	10,51	8,91	9,63	9,14	8,98	9,65	9,36	-0,29
	Condiciones maternas	1,01	0,92	1,33	1,09	1,39	1,86	2,01	1,21	1,28	1,51	1,58	0,07
	Enfermedades no transmisibles	74,17	74,58	73,42	75,60	72,15	74,06	71,55	70,69	71,73	69,35	67,63	-1,72
	Lesiones	2,89	3,58	5,06	4,43	4,82	4,80	5,11	5,53	5,09	4,88	5,93	1,05
	Condiciones mal clasificadas	8,92	10,06	10,51	9,71	11,13	10,37	11,71	13,42	12,92	14,61	15,50	0,89
Vejez (60 años y más)	Condiciones transmisibles y nutricionales	7,96	5,47	5,59	5,50	7,21	5,07	5,66	4,76	4,90	5,37	5,61	0,24
	Condiciones maternas	0,01	0,00	0,00	0,00	0,01	0,00	0,00	0,00	0,00	0,00	0,00	0,00
	Enfermedades no transmisibles	84,67	86,86	84,77	85,86	83,03	86,11	84,29	83,88	84,82	83,37	81,63	-1,74
	Lesiones	2,33	2,02	3,03	2,72	2,85	2,44	2,73	2,80	2,76	2,81	2,91	0,11
	Condiciones mal clasificadas	5,02	5,65	6,61	5,92	6,90	6,37	7,32	8,56	7,52	8,46	9,85	1,39

Fuente: Ministerio de Salud y Protección Social <http://rssvr2.sispro.gov.co/reportesAsis/>

Principales causas de morbilidad en hombres

En la población masculina, en **la primera infancia**, la primera causa de consulta en los servicios de salud en el 2019 son las condiciones transmisibles y nutricionales con el 42,5% de morbilidad atendida y con un aumento de 3,18 puntos comparado con el año 2018, la segunda causa son las enfermedades no transmisibles con un 29,54% de morbilidad atendida y con una disminución de 0,27 puntos porcentuales comparado con el 2018 y la tercera causa son las condiciones mal clasificadas con el 18,73% y con un aumento de 0,99 puntos porcentuales comparado con el 2018.



MUNICIPIO DE GARZÓN

NIT: 891.180.022-6 - Código DANE: 41298

SECRETARIA DE SALUD

En la población masculina, en **la infancia** la primera causa de consulta en los servicios de salud en el 2019 son las enfermedades no transmisibles con un 48,6% de morbilidad atendida y un aumento de 3,73 puntos porcentuales respecto al año 2018, la segunda causa son las condiciones mal clasificadas con un 20,72% de morbilidad atendida y con un aumento con respecto al 2018 de 0,02 puntos porcentuales; la tercera causa son las condiciones transmisibles y nutricionales con 22,53% y una disminución con respecto al año 2018 de 2,68 puntos porcentuales.

En la población masculina, en **la adolescencia** la primera causa de consulta en los servicios de salud en el 2018 son las enfermedades no transmisibles con un 56,56% de morbilidad atendida y con una disminución de 2,61 puntos porcentuales comparado con el 2018, la segunda causa son las condiciones mal clasificadas con un 20,47% de morbilidad atendida y con un aumento de 2,45 puntos porcentuales comparado con el 2018, y la tercera causa son las condiciones transmisibles y nutricionales con 16,75 % y con un aumento de 0,8 puntos porcentuales comparado con el 2018.

En la población masculina, en **la juventud** la primera causa de consulta en los servicios de salud en el 2019 son las enfermedades no trasmisibles con 51,96% y con una disminución de 1,38 puntos porcentuales con respecto al año 2018, la segunda causa son las mal clasificadas 16,61% y con un aumento de 1,69 puntos porcentuales con respecto al 2018 y la tercera causa son condiciones transmisibles y nutricionales con 16,46% de morbilidad atendida y con una disminución de 0,32 puntos porcentuales con respecto al 2018.

En la población masculina, en **la adultez** la primera causa de consulta en los servicios de salud en el 2019 son las enfermedades no trasmisibles con 64,65% de morbilidad atendida y con una disminución de 2,54 puntos porcentuales comparado con el 2018, la segunda causa son las condiciones mal clasificadas con 13,02% y con una disminución de 0,41 puntos porcentuales comparado con el 2018 y la tercera causa de morbilidad son las lesiones con 11,75% y una disminución de 2,55 puntos porcentuales comparado con el año 2018.

En la población masculina, en **la persona mayor** la primera causa de consulta en los servicios de salud en el 2019 son las enfermedades no trasmisibles con 79,19% y con una disminución de 2,75 puntos porcentuales con respecto al 2018, la segunda causa son las condiciones mal clasificadas con 11,08% de morbilidad atendida y con un aumento de 1,85 con respecto al 2018 y la tercera causa son las condiciones transmisibles y nutricionales con 5,11% y con un aumento de 0,74 puntos porcentuales con respecto al 2018.



MUNICIPIO DE GARZÓN

NIT: 891.180.022-6 - Código DANE: 41298

SECRETARIA DE SALUD

Tabla 45. Distribución de proporción de la morbilidad atendida hombres por grandes causas, Garzón Huila 2009-2019

Ciclo vital	Gran causa de morbilidad	Hombres											Δ pp 2019-2018
		2009	2010	2011	2012	2013	2014	2015	2016	2017	2018	2019	
Primera infancia (0 - 5años)	Condiciones transmisibles y	49,82	43,98	42,99	45,37	46,32	42,22	42,19	41,49	43,11	45,69	42,51	-3,18
	Condiciones perinatales	1,98	2,04	2,56	1,90	2,17	3,25	4,43	2,56	2,50	1,75	2,76	1,00
	Enfermedades no transmisibles	37,59	30,87	29,81	32,52	32,34	36,87	33,80	31,87	32,14	29,81	29,54	-0,27
	Lesiones	2,40	4,65	6,06	5,54	5,39	5,47	5,07	6,07	5,83	5,00	6,46	1,45
	Condiciones mal clasificadas	8,21	8,46	8,59	14,68	13,78	12,19	14,51	8,00	6,43	17,74	8,73	0,99
Infancia (6 - 11 años)	Condiciones transmisibles y	33,76	31,09	23,84	23,09	28,49	24,70	22,94	21,56	23,05	25,21	22,53	-2,68
	Condiciones maternas	0,00	0,00	0,00	0,00	0,00	0,06	0,17	0,00	0,00	0,01	0,08	0,07
	Enfermedades no transmisibles	51,97	46,26	50,59	56,03	48,08	54,09	53,77	47,77	49,46	44,87	48,60	3,73
	Lesiones	4,00	6,40	11,03	7,07	9,32	8,14	8,30	11,15	9,51	9,81	8,08	-1,73
	Condiciones mal clasificadas	10,26	16,25	14,55	13,80	14,11	13,02	14,82	9,52	17,97	20,10	20,72	0,82
Adolescencia (12 - 18 años)	Condiciones transmisibles y	28,00	25,77	20,27	16,76	20,10	18,08	16,13	17,87	16,96	15,94	16,75	0,80
	Condiciones maternas	0,00	0,00	0,04	0,00	0,00	0,05	0,00	0,09	0,02	0,07	0,00	-0,07
	Enfermedades no transmisibles	55,37	54,52	50,10	56,26	52,26	55,60	50,76	44,78	50,94	53,17	50,56	-2,61
	Lesiones	5,30	5,56	5,39	11,82	12,32	12,42	17,48	17,99	15,14	12,80	12,23	-0,58
	Condiciones mal clasificadas	11,33	14,15	14,20	15,16	15,32	13,85	15,63	9,27	16,94	18,01	20,47	2,45
Juventud	Condiciones transmisibles y	21,01	18,06	15,67	14,55	17,49	14,84	14,21	12,71	16,06	16,78	16,46	-0,32
	Condiciones maternas	0,17	0,00	0,13	0,00	0,00	0,00	0,00	0,03	0,00	0,00	0,06	0,06
	Enfermedades no transmisibles	61,83	55,57	51,88	60,58	55,87	58,10	56,41	47,48	53,08	53,35	51,96	-1,38
	Lesiones	7,61	11,19	8,44	13,55	14,19	6,26	17,48	23,60	17,32	14,95	14,90	-0,05
	Condiciones mal clasificadas	9,38	15,18	13,88	11,33	12,46	10,80	11,90	6,18	13,54	14,92	16,61	1,69
Adultez	Condiciones transmisibles y	14,29	12,46	10,62	9,57	12,50	10,62	11,11	10,33	9,88	10,82	10,40	-0,42
	Condiciones maternas	0,00	0,00	0,00	0,00	0,00	0,00	0,02	0,04	0,00	0,00	0,00	0,00
	Enfermedades no transmisibles	71,87	69,35	69,12	72,58	68,92	71,42	68,19	65,53	67,32	67,20	64,65	-2,54
	Lesiones	5,33	7,90	10,08	8,49	9,01	8,63	9,90	11,70	10,21	9,20	11,75	2,55
	Condiciones mal clasificadas	8,52	10,29	10,19	9,36	9,57	9,33	10,78	12,40	12,59	12,78	13,20	0,41
Persona mayor	Condiciones transmisibles y	8,93	5,80	5,41	5,31	7,69	5,42	5,50	5,39	4,83	5,38	6,11	0,72
	Condiciones maternas	0,00	0,00	0,00	0,00	0,00	0,00	0,00	0,00	0,00	0,00	0,00	0,00
	Enfermedades no transmisibles	83,51	85,19	83,15	85,13	82,31	85,39	82,44	81,67	83,83	81,94	79,19	-2,75
	Lesiones	2,56	2,42	4,04	3,13	2,86	2,96	3,76	3,40	3,13	3,45	3,61	0,16
	Condiciones mal clasificadas	5,00	6,58	7,41	6,42	7,15	6,24	8,30	9,53	8,21	9,23	11,08	1,85

Fuente: Ministerio de Salud y Protección Social <http://rssvr2.sispro.gov.co/reportesAsis/>

Principales causas de morbilidad en mujeres

En la población femenina, en **la primera infancia** la primera causa de consulta en los servicios de salud en el 2019 fueron las condiciones transmisibles y nutricionales con el 42,04% de morbilidad atendida con una disminución de 1,71 puntos porcentuales en comparación con el año 2018, la segunda causa de morbilidad las enfermedades no transmisibles con un 31,97% de morbilidad atendida y se evidencia un aumento de 1,51 puntos porcentuales en comparación con el 2018 y la tercera causa son las condiciones mal clasificadas con 19,11% con una disminución de 0,58 puntos porcentuales en comparación con el 2018.



MUNICIPIO DE GARZÓN

NIT: 891.180.022-6 - Código DANE: 41298

SECRETARIA DE SALUD

En la población femenina, en **la infancia** la primera causa de consulta en los servicios de salud en el 2019 fueron las enfermedades no transmisibles con 48,79% de morbilidad atendida presentando un aumento de 2,54 con respecto al año 2018 de -2,52 puntos porcentuales, la segunda causa son las condiciones transmisibles y nutricionales con un 23,76% de morbilidad atendida y con un aumento con respecto al 2018 de 1,37 puntos porcentuales; la tercera causa son las condiciones mal clasificadas con 21,25% y con una disminución con respecto al año 2018 de 0,94 puntos porcentuales.

En la población femenina, en **la adolescencia** la primera causa de consulta en los servicios de salud en el 2019 fueron las enfermedades no transmisibles con 46,42% y con una disminución de 3,69 puntos porcentuales con respecto al año 2018, la segunda causa son las condiciones mal clasificadas con 27,66% de morbilidad atendida y con un aumento de 3,09 puntos porcentuales con respecto al 2018 y la tercera causa son las condiciones transmisibles y nutricionales con 14,48% y con un aumento de 0,51 puntos porcentuales con respecto al 2018.

En la población femenina, en **la juventud** la primera causa de consulta en los servicios de salud en el 2019 fueron las enfermedades no transmisibles con 69,16% y con una disminución de 1,19 puntos porcentuales con respecto al año 2018, la segunda causa son las condiciones mal clasificadas con 16,69% de morbilidad atendida y con un aumento de 1,22 puntos porcentuales con respecto al 2018 y la tercera causa son las condiciones transmisibles y nutricionales con 8,82% y con una disminución de 0,12 con respecto al 2018.

En la población femenina, en **la adultez** la primera causa de consulta en los servicios de salud en el 2019 fueron las enfermedades no transmisibles con 69,16% de morbilidad atendida y con una disminución de 1,19 puntos porcentuales comparado con 2018, la segunda causa de morbilidad son las condiciones mal clasificadas con un 16,69% y con una disminución de 1,22 puntos porcentuales comparado con 2018 y la tercera causa son las condiciones transmisibles y nutricionales con 8,82% y con una disminución de 0,28 puntos porcentuales comparado con 2018.

En la población femenina, en **la persona mayor** la primera causa de consulta en los servicios de salud en el 2019 fueron las enfermedades no transmisibles con 83,35% y con una disminución de 1,02 puntos porcentuales con respecto al 2018; la segunda causa son las condiciones mal clasificadas con 8,99% de morbilidad atendida y con un aumento de 1,07 puntos porcentuales con respecto al 2018 y la tercera causa son las condiciones transmisibles y nutricionales con 5,25% y con una disminución de 0,12 puntos porcentuales con respecto al 2018.



MUNICIPIO DE GARZÓN

NIT: 891.180.022-6 - Código DANE: 41298

SECRETARIA DE SALUD

Tabla 46. Distribución de proporción de la morbilidad atendida por ciclo vital en mujeres por grandes causas, Garzón Huila 2009-2019

Ciclo vital	Gran causa de morbilidad	Mujeres											Δ pp 2019-2018
		2009	2010	2011	2012	2013	2014	2015	2016	2017	2018	2019	
Primera infancia (0 - 5años)	Condiciones transmisibles y nutricionales	49,11	46,57	43,47	42,97	48,03	42,00	39,78	39,62	42,64	43,76	42,04	-1,71
	Condiciones perinatales	1,16	0,94	2,30	2,18	2,53	3,40	5,07	1,97	2,30	1,83	2,07	0,24
	Enfermedades no transmisibles	37,29	30,37	31,16	32,84	31,28	35,38	34,41	34,44	31,67	30,46	31,97	1,51
	Lesiones	2,12	2,77	5,27	4,81	3,86	4,91	4,68	5,49	4,41	4,27	4,81	0,54
	Condiciones mal clasificadas	10,32	19,36	7,80	17,21	14,30	14,32	16,07	18,47	18,98	19,69	19,11	-0,58
Infancia (6 - 11 años)	Condiciones transmisibles y nutricionales	35,76	32,19	25,12	24,80	29,55	24,80	23,00	21,12	23,68	25,13	23,76	-1,37
	Condiciones maternas	0,00	0,11	0,03	0,00	0,03	0,12	0,14	0,00	0,01	0,00	0,03	0,03
	Enfermedades no transmisibles	50,83	47,45	52,18	55,18	49,53	53,53	55,03	48,14	49,17	46,24	48,79	2,54
	Lesiones	3,28	2,53	6,89	3,80	5,08	5,70	4,15	6,35	6,50	6,43	6,17	-0,27
	Condiciones mal clasificadas	10,13	17,73	15,77	16,21	15,81	15,85	17,69	24,39	20,63	22,19	21,25	-0,94
Adolescencia (12 - 18 años)	Condiciones transmisibles y nutricionales	22,80	19,50	8,55	14,85	15,94	13,00	13,28	14,65	11,44	13,97	14,48	0,51
	Condiciones maternas	4,67	2,20	5,10	5,81	7,62	7,44	10,34	7,26	7,84	5,05	5,33	0,29
	Enfermedades no transmisibles	57,94	59,09	54,70	59,26	52,99	57,90	52,47	48,51	53,96	50,10	46,42	-3,69
	Lesiones	2,37	3,26	5,48	4,05	4,78	5,05	5,52	7,36	6,44	6,31	6,11	-0,20
	Condiciones mal clasificadas	12,21	15,95	16,18	16,03	8,67	16,62	18,39	22,22	20,32	24,57	27,66	3,09
Juventud	Condiciones transmisibles y nutricionales	15,36	15,12	12,44	11,95	11,66	10,48	11,02	11,14	11,31	11,09	11,56	0,47
	Condiciones maternas	9,22	6,94	11,40	11,75	13,63	16,65	15,82	11,64	12,70	9,82	9,91	0,09
	Enfermedades no transmisibles	64,18	61,34	60,17	60,43	51,62	56,83	54,61	52,50	53,25	51,66	50,57	-1,09
	Lesiones	2,07	2,35	3,07	3,35	2,78	3,71	3,94	4,96	4,48	3,83	4,08	0,25
	Condiciones mal clasificadas	9,18	14,25	12,92	12,51	20,30	12,32	14,61	19,76	18,27	23,61	23,88	0,27
Adultez	Condiciones transmisibles y nutricionales	12,45	10,13	9,20	8,97	9,51	7,99	8,89	8,63	8,58	9,10	8,82	-0,28
	Condiciones maternas	1,46	1,34	1,99	1,61	2,09	2,86	3,01	1,73	1,85	2,22	2,40	0,18
	Enfermedades no transmisibles	75,21	76,97	75,54	77,04	73,78	75,46	73,22	72,94	73,69	70,36	69,16	-1,19
	Lesiones	1,78	1,61	2,60	2,50	2,70	2,76	2,71	2,84	2,82	2,86	2,93	0,07
	Condiciones mal clasificadas	9,10	9,95	10,67	9,87	11,91	10,93	12,17	13,87	13,07	15,47	16,69	1,22
Persona mayor	Condiciones transmisibles y nutricionales	7,34	5,28	5,71	5,63	6,87	4,81	5,77	4,32	4,95	5,36	5,25	-0,12
	Condiciones maternas	0,02	0,00	0,00	0,00	0,01	0,01	0,00	0,00	0,00	0,00	0,00	0,00
	Enfermedades no transmisibles	85,42	87,84	85,91	86,36	83,56	86,65	85,58	85,42	85,53	84,36	83,35	-1,02
	Lesiones	2,19	1,78	2,33	2,44	2,84	2,06	2,02	2,38	2,51	2,35	2,42	0,07
	Condiciones mal clasificadas	5,03	5,09	6,05	5,57	6,72	6,47	6,63	7,88	7,02	7,92	8,99	1,07

Fuente: Ministerio de Salud y Protección Social <http://rssvr2.sispro.gov.co/reportesAsis/>

2.2.2 Morbilidad específica por subgrupo

Para el análisis de la morbilidad específica por subgrupo se utiliza la lista del estudio mundial de carga de la enfermedad que agrupa los códigos CIE10 modificada por el MSPS, se realiza estimación de cambios en las tablas durante el periodo 2009 a 2019.

Condiciones transmisibles y nutricionales

En el municipio de Garzón, de las condiciones transmisibles y nutricionales en el 2019, las enfermedades respiratorias representaron el 50,95% de la morbilidad atendida aunque con una



MUNICIPIO DE GARZÓN

NIT: 891.180.022-6 - Código DANE: 41298

SECRETARIA DE SALUD

disminución de 4,54 puntos porcentuales respecto al año 2018, seguido de las enfermedades infecciosas y parasitarias con un 46,85%

Tabla 47. Distribución de proporción de la morbilidad específica por condiciones transmisibles y nutricionales en la población general. Garzón Huila 2009-2019

Grandes causas de morbilidad	Subgrupos de causa de morbilidad	Total											Δ pp 2019-
		2009	2010	2011	2012	2013	2014	2015	2016	2017	2018	2019	
Condiciones transmisibles y nutricionales (A00-B99, G00-G04, N70-N73, J00-J06, J10-J18, J20-J22, H65-H66, E00-E02, E40-E46, E50, D50-D53, D64.9, E51-E64)	Enfermedades infecciosas y parasitarias (A00-B99, G00, G03-G04, N70-N73)	47,70	51,42	51,07	51,94	49,30	49,86	55,64	49,53	43,57	41,67	46,85	5,18
	Infecciones respiratorias (J00-J06, J10-J18, J20-J22, H65-H66)	50,50	47,43	47,27	46,29	49,02	48,10	42,24	47,78	53,08	55,49	50,95	-4,54
	Deficiencias nutricionales (E00-E02, E40-E46, E50, D50-D53, D64.9, E51-E64))	1,80	1,15	1,66	1,77	1,68	2,04	2,12	2,68	3,35	2,84	2,21	-0,63

Fuente: Ministerio de Salud y Protección Social <http://rssvr2.sispro.gov.co/reportesAsis/>

Condiciones materno perinatales

En la distribución porcentual de las causas de morbilidad por las condiciones materno perinatales, en la **población general**, para el 2019, la primera causa son las Condiciones Maternas y en segundo lugar las Condiciones derivadas durante el periodo perinatal. En comparación con el año anterior, la frecuencia de consulta a los servicios de salud por condiciones maternas presentó una reducción de -0,16% puntos porcentuales, y las condiciones derivadas durante el periodo perinatal presentaron un incremento de 1,52%.

Tabla 48. Distribución porcentual de la Morbilidad específica en las condiciones materno-perinatales, en la población general en el municipio de Garzón Huila 2009-2019

Grandes causas de morbilidad	Subgrupos de causa de morbilidad	Total											Δ pp 2019-
		2009	2010	2011	2012	2013	2014	2015	2016	2017	2018	2019	
Condiciones maternas perinatales (O00-O99, P00-P96)	Condiciones maternas (O00-O99)	47,38	48,05	47,68	47,74	47,48	47,02	46,03	47,87	47,48	47,60	47,43	-0,16
	Condiciones derivadas durante el periodo perinatal (P00-P96)	5,63	5,21	5,29	4,20	4,74	5,58	7,97	5,74	5,56	5,07	6,59	1,52

Fuente: Ministerio de Salud y Protección Social <http://rssvr2.sispro.gov.co/reportesAsis/>

Enfermedades no transmisibles

En la distribución porcentual de las principales causas de morbilidad por enfermedades no transmisibles en la **primera infancia** son las enfermedades de la piel, seguido de las condiciones orales y enfermedades genitourinarias, y aunque no se encuentra en los primeros lugares, las condiciones neuropsiquiátricas han presentado el mayor aumento porcentual en comparación con el 2018.



MUNICIPIO DE GARZÓN

NIT: 891.180.022-6 - Código DANE: 41298

SECRETARIA DE SALUD

En la **infancia**, las condiciones neuropsiquiátricas representa la mayor proporción de morbilidad atendida y también el mayor aumento porcentual en comparación con el 2018 (7,97 puntos porcentuales), seguido de condiciones orales y órganos de los sentidos.

En la **adolescencia**, las condiciones neuropsiquiátricas representan el mayor valor porcentual y el mayor aumento con respecto al año 2018, seguido de las condiciones orales y las genitourinarias.

En la **juventud**, las enfermedades genitourinarias ocupan la mayor proporción, segundo de las enfermedades cardiovasculares y las enfermedades músculo esqueléticas y aunque no se encuentra en los primeros lugares, las condiciones neuropsiquiátricas han presentado el mayor aumento porcentual en comparación con el 2018.

En la **adultez**, las condiciones genitourinarias han presentado el mayor porcentaje de las enfermedades no transmisibles y con aumento con respecto al 2018, seguido de las cardiovasculares.

Finalmente, en la **vejez**, más de la mitad de la morbilidad atendida corresponde a enfermedades cardiovasculares, seguido de las genitourinarias la cual presenta el mayor aumento en comparación con el 2018 y en tercer lugar las músculo esqueléticas.



MUNICIPIO DE GARZÓN

NIT: 891.180.022-6 - Código DANE: 41298

SECRETARIA DE SALUD

Tabla 49. Distribución porcentual de la morbilidad específica en las enfermedades no transmisibles, en la población general por ciclo vital, municipio de Garzón Huila 2009-2019

Ciclo vital	Gran causa de morbilidad	Total											Δ pp 2019-2018
		2009	2010	2011	2012	2013	2014	2015	2016	2017	2018	2019	
Primera Infancia (0 a 5 años)	Anomalías congénitas	9,76	8,35	16,87	16,18	14,15	10,87	10,34	13,03	11,03	10,71	11,09	0,39
	Condiciones neuropsiquiátricas	2,08	5,01	4,17	5,30	6,52	4,65	6,01	5,56	5,55	5,35	10,16	4,82
	Condiciones orales	30,60	26,86	12,48	8,44	12,13	22,94	25,39	15,05	16,29	18,07	15,07	3,01
	Desórdenes endocrinos	2,52	1,53	2,35	4,52	4,09	4,39	3,31	4,18	5,30	4,69	3,20	1,49
	Diabetes mellitus	0,00	0,14	0,00	0,00	0,00	0,00	0,00	0,00	0,23	0,05	0,06	0,01
	Enfermedades cardiovasculares	0,50	1,04	0,70	0,65	1,05	0,35	0,31	0,62	0,43	0,73	0,80	0,07
	Enfermedades de la piel	16,81	18,16	17,88	18,78	17,22	16,76	14,26	19,45	17,22	16,00	16,81	0,81
	Enfermedades de los órganos de los sentidos	8,82	12,18	11,64	10,39	10,73	10,29	10,01	11,71	12,03	11,40	10,12	11,28
	Enfermedades digestivas	4,09	4,31	5,68	6,36	7,09	5,98	5,43	6,80	7,60	6,47	6,48	0,01
	Enfermedades genitourinarias	7,93	10,72	10,17	11,28	10,80	9,61	10,18	9,14	10,24	10,55	12,83	2,27
	Enfermedades musculoesqueléticas	3,27	3,76	3,82	3,76	2,88	4,22	3,68	4,26	4,15	4,57	3,95	0,62
	Enfermedades respiratorias	12,22	6,75	12,24	12,36	11,08	8,65	9,49	7,18	9,15	10,01	7,50	2,51
	Neoplasias malignas	0,82	0,97	1,19	1,19	1,62	0,61	1,06	2,19	0,26	1,00	1,59	0,59
	Otras neoplasias	0,57	0,21	0,81	0,78	0,64	0,69	0,54	0,84	0,50	0,40	0,34	0,06
	Total	100,00	100,00	100,00	100,00	100,00	100,00	100,00	100,00	100,00	100,00	100,00	0,00
Infancia (6 a 11 años)	Anomalías congénitas	1,57	1,95	2,21	2,17	2,90	2,41	2,85	3,36	3,35	3,88	4,43	0,55
	Condiciones neuropsiquiátricas	4,64	8,20	7,33	8,43	7,87	7,76	7,53	13,00	11,46	15,90	23,88	7,97
	Condiciones orales	48,19	38,44	42,10	46,28	40,60	45,46	43,57	24,44	25,72	24,57	23,15	1,42
	Desórdenes endocrinos	0,90	1,89	1,52	1,71	2,30	3,28	3,31	3,86	4,96	4,73	3,27	1,47
	Diabetes mellitus	0,00	0,52	0,13	0,14	0,27	0,00	0,00	0,00	0,35	0,13	0,08	0,05
	Enfermedades cardiovasculares	0,42	0,86	0,35	0,87	0,65	1,36	2,01	0,86	0,47	0,58	1,30	0,71
	Enfermedades de la piel	6,63	7,29	7,49	7,13	7,39	6,31	5,22	7,40	6,50	7,55	7,91	0,36
	Enfermedades de los órganos de los sentidos	11,28	16,81	12,83	10,17	10,09	10,89	10,74	18,26	16,93	14,17	9,50	4,67
	Enfermedades digestivas	3,74	3,38	4,58	4,52	5,42	4,11	3,13	4,54	3,94	4,19	3,89	0,30
	Enfermedades genitourinarias	7,84	7,17	6,89	6,03	6,54	4,88	6,77	7,57	7,76	5,61	7,75	2,13
	Enfermedades musculoesqueléticas	5,73	4,76	4,17	4,21	5,02	3,94	5,32	5,89	6,67	7,26	5,05	2,21
	Enfermedades respiratorias	8,38	7,97	9,70	7,33	10,24	8,29	8,91	10,00	10,25	9,49	8,29	1,21
	Neoplasias malignas	0,42	0,63	0,38	0,78	0,35	0,79	0,22	0,46	0,68	1,17	1,13	0,03
	Otras neoplasias	0,24	0,11	0,32	0,25	0,37	0,51	0,42	0,36	0,96	0,75	0,38	0,38
	Total	100,00	100,00	100,00	100,00	100,00	100,00	100,00	100,00	100,00	100,00	100,00	0,00
Adolescencia (12 a 17 años)	Anomalías congénitas	0,47	0,88	0,96	1,13	1,64	1,45	1,24	2,13	1,76	1,47	1,74	0,27
	Condiciones neuropsiquiátricas	7,54	8,04	8,07	8,29	9,88	7,85	8,02	11,57	12,37	16,30	20,35	4,05
	Condiciones orales	35,00	32,43	29,37	33,28	25,78	31,47	30,10	16,44	18,85	18,47	16,58	1,89
	Desórdenes endocrinos	1,36	1,66	2,88	2,31	2,65	2,79	2,98	3,03	4,15	3,01	2,44	0,56
	Diabetes mellitus	0,07	0,00	0,19	0,19	0,54	0,42	0,09	0,35	0,15	0,26	0,15	0,11
	Enfermedades cardiovasculares	1,00	1,41	1,04	0,90	0,55	1,03	1,17	1,36	4,27	1,20	1,82	0,63
	Enfermedades de la piel	11,83	9,54	8,77	8,88	8,63	8,38	8,02	8,65	8,18	8,56	8,74	0,18
	Enfermedades de los órganos de los sentidos	9,70	11,43	10,47	8,48	9,58	9,44	10,51	12,66	9,78	9,09	9,20	0,11
	Enfermedades digestivas	7,64	7,24	8,70	7,32	7,74	7,05	7,60	9,44	5,98	6,54	6,64	0,10
	Enfermedades genitourinarias	13,06	13,67	14,74	12,89	14,82	14,39	14,21	17,86	17,42	16,57	16,97	0,61
	Enfermedades musculoesqueléticas	6,88	7,74	6,95	7,99	9,64	9,11	10,74	10,34	10,07	10,93	10,50	0,43
	Enfermedades respiratorias	4,59	5,28	6,60	7,01	7,25	5,78	4,26	5,10	5,50	6,30	4,92	1,38
	Neoplasias malignas	0,33	0,02	0,24	0,39	0,46	0,22	0,34	0,52	0,67	0,71	0,37	0,34
	Otras neoplasias	0,53	0,67	1,01	0,96	0,85	0,62	0,73	0,58	0,85	0,60	0,58	0,02
	Total	100,00	100,00	100,00	100,00	100,00	100,00	100,00	100,00	100,00	100,00	100,00	0,00
Juventud (18 a 28 años)	Anomalías congénitas	0,20	0,40	0,48	0,33	1,79	0,68	0,50	0,72	1,25	3,01	5,58	2,57
	Condiciones neuropsiquiátricas	7,46	8,04	9,35	7,43	5,95	6,00	7,28	10,58	8,28	10,63	13,30	2,67
	Condiciones orales	29,43	29,60	24,41	27,84	24,98	29,94	30,80	13,94	16,71	15,99	13,83	2,16
	Desórdenes endocrinos	2,37	2,30	3,46	4,57	4,11	4,34	5,00	5,06	5,48	5,50	4,36	1,15
	Diabetes mellitus	0,15	0,28	0,29	0,21	0,27	0,53	0,42	0,56	0,77	0,56	0,43	0,13
	Enfermedades cardiovasculares	1,42	1,90	1,68	1,80	1,48	1,54	1,39	2,82	3,69	2,54	2,24	0,31
	Enfermedades de la piel	6,88	5,94	5,95	6,61	6,72	6,63	6,08	5,59	6,03	6,17	6,84	0,67
	Enfermedades de los órganos de los sentidos	6,31	6,51	6,28	5,69	7,91	6,73	6,42	7,26	7,80	7,17	6,80	0,37
	Enfermedades digestivas	7,13	9,05	8,56	9,27	9,25	8,22	7,64	9,32	9,34	8,59	7,67	0,92
	Enfermedades genitourinarias	26,89	23,43	26,42	24,40	23,67	22,26	21,41	30,98	27,10	23,87	25,05	1,18
	Enfermedades musculoesqueléticas	8,31	8,08	8,51	7,40	9,31	9,31	9,05	8,74	9,30	10,54	9,10	1,44
	Enfermedades respiratorias	2,24	3,23	3,14	3,29	3,55	2,46	2,63	2,83	3,10	3,21	3,18	0,03
	Neoplasias malignas	0,30	0,63	0,43	0,39	0,16	0,49	0,58	0,50	0,33	0,53	0,83	0,31
	Otras neoplasias	0,90	0,61	1,03	0,79	0,85	0,87	0,78	1,10	0,83	1,68	0,78	0,90
	Total	100,00	100,00	100,00	100,00	100,00	100,00	100,00	100,00	100,00	100,00	100,00	0,00



MUNICIPIO DE GARZÓN

NIT: 891.180.022-6 - Código DANE: 41298

SECRETARIA DE SALUD

Adultez (29 a 59 años)	Anomalías congénitas	0,12	0,15	0,17	0,21	0,41	0,16	0,20	0,21	0,23	0,29	0,24	0,05
	Condiciones neuropsiquiátricas	6,37	5,49	5,92	5,37	6,19	5,29	5,21	5,86	5,61	5,53	7,32	7,8
	Condiciones orales	20,69	17,64	16,57	19,99	16,86	19,96	18,36	7,11	8,64	8,04	8,50	0,54
	Desórdenes endocrinos	5,24	4,24	5,26	7,68	6,48	7,30	6,47	6,02	7,76	7,21	6,49	0,72
	Diabetes mellitus	1,97	3,69	3,14	2,80	3,68	3,78	3,79	4,88	4,68	4,60	4,88	0,28
	Enfermedades cardiovasculares	12,97	23,58	19,25	15,46	15,33	13,66	15,60	19,73	19,33	18,78	17,46	1,33
	Enfermedades de la piel	3,69	3,50	3,36	3,50	3,29	3,69	3,37	3,23	3,33	3,45	4,06	1,61
	Enfermedades de los órganos de los sentidos	5,99	6,07	6,44	6,33	6,92	6,93	7,29	7,01	7,08	7,38	6,70	0,68
	Enfermedades digestivas	7,47	6,99	7,84	6,94	8,09	6,68	7,03	7,24	6,86	7,02	6,09	0,93
	Enfermedades genitourinarias	16,23	12,71	15,06	13,89	13,53	13,11	12,83	19,83	16,88	16,03	17,73	7,0
	Enfermedades musculoesqueléticas	14,19	11,27	11,29	12,32	13,73	13,78	14,31	12,93	13,88	14,23	14,05	0,17
	Enfermedades respiratorias	2,85	2,64	2,89	2,56	2,99	2,66	2,47	2,66	2,64	3,13	2,58	0,55
	Neoplasias malignas	0,99	1,09	1,27	1,42	1,19	1,25	1,22	1,52	1,25	1,39	2,43	1,04
	Otras neoplasias	1,22	0,96	1,54	1,52	1,31	1,75	1,86	1,76	1,82	1,92	1,48	0,44
	Total	100,00	100,00	100,00	100,00	100,00	100,00	100,00	100,00	100,00	100,00	100,00	0,00
Vejez (60 y más años)	Anomalías congénitas	0,08	0,10	0,07	0,07	0,24	0,11	0,09	0,11	0,09	0,07	0,06	0,02
	Condiciones neuropsiquiátricas	3,58	2,15	3,22	2,88	3,77	3,24	3,06	2,94	4,66	4,48	6,15	1,57
	Condiciones orales	6,31	3,86	4,39	5,84	5,47	6,52	4,89	2,08	2,64	2,58	2,21	0,36
	Desórdenes endocrinos	3,02	2,47	3,53	4,99	4,29	5,16	4,26	3,24	4,84	4,35	3,93	0,42
	Diabetes mellitus	2,49	3,93	4,32	4,25	4,60	5,35	5,01	5,02	6,51	7,52	6,82	0,70
	Enfermedades cardiovasculares	56,43	67,83	58,55	59,82	56,52	56,38	57,41	55,31	57,97	55,36	52,80	2,56
	Enfermedades de la piel	3,32	1,95	3,02	2,53	2,44	2,82	2,65	2,34	2,60	2,95	3,36	1,41
	Enfermedades de los órganos de los sentidos	8,06	7,10	8,58	7,90	7,64	7,74	8,01	7,61	7,83	8,00	6,50	1,49
	Enfermedades digestivas	4,56	3,93	4,99	5,14	5,48	5,41	4,86	4,72	4,23	4,67	4,53	0,14
	Enfermedades genitourinarias	6,84	5,29	8,77	7,07	8,04	7,84	7,72	12,83	11,02	10,47	14,07	3,52
	Enfermedades musculoesqueléticas	11,46	7,90	9,03	11,08	10,98	12,12	11,24	10,22	9,61	9,80	9,01	0,78
	Enfermedades respiratorias	5,29	4,27	4,78	3,98	5,41	4,61	4,21	4,12	4,70	4,85	5,43	1,58
	Neoplasias malignas	3,08	1,23	1,55	1,73	2,21	2,17	2,57	2,09	1,42	2,97	3,40	1,43
	Otras neoplasias	0,96	0,49	0,74	0,74	1,28	0,91	1,33	0,77	0,61	0,92	0,89	0,03
	Total	100,00	100,00	100,00	100,00	100,00	100,00	100,00	100,00	100,00	100,00	100,00	0,00

Fuente: Ministerio de Salud y Protección Social <http://rssvr2.sispro.gov.co/reportesAsis/>

Lesiones

En el subgrupo de las Lesiones por Causa Externa, en el 2019 la morbilidad específica por Traumatismos, Envenenamientos u Algunas Otras Consecuencias de Causas Externas ocupan el primer lugar de las atenciones en salud, en la población general, con un porcentaje del 92%, en segundo lugar, están las lesiones no intencionales con un 6,71% y en tercer lugar las lesiones intencionales con un 1,19%. En comparación con el año anterior, la frecuencia de consulta a los servicios de salud por lesiones intencionales tubo el mayor aumento (0,13 puntos porcentuales).

Tabla 50. Distribución porcentual de la morbilidad específica por las lesiones en la población general, municipio de Garzón Huila 2009-2019

Grandes causas de morbilidad	Subgrupos de causa de morbilidad	Total											Δ pp 2019-2018
		2009	2010	2011	2012	2013	2014	2015	2016	2017	2018	2019	
Lesiones (V01-Y89, S00-T98)	Lesiones no intencionales (V01-X59, Y40-Y86, Y88, Y89)	5,48	4,38	5,22	4,98	5,84	7,31	5,61	7,94	6,24	6,90	6,71	-0,19
	Lesiones intencionales (X60-Y09, Y35-Y36, Y870, Y871)	0,29	0,51	0,95	1,01	0,62	0,62	0,81	0,91	1,18	1,05	1,19	0,13
	Lesiones de intencionalidad indeterminada (Y10-Y34, Y872)	0,09	0,02	0,05	0,08	0,08	0,07	0,06	0,06	0,08	0,07	0,10	0,04
	Traumatismos, envenenamientos u algunas otras consecuencias de causas externas (S00-T98)	94,15	95,09	93,78	93,93	93,47	92,00	93,51	91,09	92,50	91,98	92,00	0,02

Fuente: Ministerio de Salud y Protección Social <http://rssvr2.sispro.gov.co/reportesAsis/>



MUNICIPIO DE GARZÓN

NIT: 891.180.022-6 - Código DANE: 41298

SECRETARIA DE SALUD

2.2.3 Morbilidad específica salud mental

Los trastornos mentales y del comportamiento representan el mayor porcentaje de morbilidad atendida en salud mental en todos los cursos de vida, aunque se muestra una disminución porcentual en comparación con el 2018.

El subgrupo de trastornos del comportamiento debido al uso de sustancias psicoactivas en la adolescencia, presenta el mayor aumento porcentual con respecto al año 2018 aunque en todos los cursos de vida este representa el menor porcentaje de morbilidad atendida en el 2019.

Tabla 51. Morbilidad por salud mental por ciclo vital, municipio de Garzón Huila 2009 – 2019

Ciclo vital	Gran causa de morbilidad	Total											Δ pp 2019-2018
		2009	2010	2011	2012	2013	2014	2015	2016	2017	2018	2019	
Primera infancia (0 - 5 años)	Trastornos mentales y del comportamiento	36,36	83,87	81,78	78,98	66,34	74,24	88,78	79,87	90,17	86,92	86,46	-0,46
	Trastornos mentales y del comportamiento debidos al uso de	0,00	0,00	0,00	0,00	0,00	0,00	0,00	0,00	0,00	0,00	0,00	0,00
	Epilepsia	63,64	16,13	18,22	21,02	33,66	25,76	11,22	20,13	9,83	13,08	13,54	0,46
Infancia (6 - 11 años)	Trastornos mentales y del comportamiento	52,86	85,94	84,46	76,00	71,66	70,44	83,82	92,47	90,04	89,61	86,99	-2,62
	Trastornos mentales y del comportamiento debidos al uso de	0,00	0,00	0,00	0,00	0,00	0,00	0,59	0,00	0,00	0,00	0,00	0,00
	Epilepsia	47,14	14,06	15,54	24,00	28,34	29,56	16,18	7,53	9,96	10,39	13,01	2,62
Adolescencia (12 - 17 años)	Trastornos mentales y del comportamiento	49,30	47,52	53,14	61,62	69,46	70,10	66,87	72,32	66,67	72,48	56,37	-16,11
	Trastornos mentales y del comportamiento debidos al uso de	0,00	0,00	3,35	1,01	0,34	6,94	11,93	6,92	15,75	12,98	38,53	25,55
	Epilepsia	50,70	52,48	43,51	37,37	30,20	22,97	21,19	20,76	17,58	14,54	5,10	-9,44
Juventud (18 - 28 años)	Trastornos mentales y del comportamiento	53,21	52,72	67,93	64,22	66,40	69,14	73,63	66,79	69,43	68,07	63,80	-4,27
	Trastornos mentales y del comportamiento debidos al uso de	8,33	0,00	0,72	1,32	2,40	10,53	6,33	12,04	28,77	21,82	26,28	4,45
	Epilepsia	46,79	47,28	32,07	35,78	33,60	30,86	26,37	33,21	30,57	31,93	36,40	4,47
Adultez (29 - 59 años)	Trastornos mentales y del comportamiento	71,02	62,65	72,80	67,52	61,87	64,84	62,36	63,09	67,03	63,46	72,73	9,27
	Trastornos mentales y del comportamiento debidos al uso de	0,54	0,15	0,87	0,80	0,44	1,22	0,43	1,53	0,45	1,16	2,06	0,90
	Epilepsia	28,98	37,35	27,20	32,48	38,13	35,16	37,64	36,91	32,97	36,54	27,27	-9,27
Vejez (60 años y más)	Trastornos mentales y del comportamiento	92,11	49,52	80,64	76,00	75,08	78,32	81,31	75,79	89,05	89,90	82,75	-7,15
	Trastornos mentales y del comportamiento debidos al uso de	0,00	0,00	0,98	0,25	0,31	0,00	0,00	0,40	0,57	15,87	7,26	-8,61
	Epilepsia	7,89	50,48	19,36	24,00	24,92	21,68	18,69	24,21	10,95	10,10	17,25	7,15



MUNICIPIO DE GARZÓN

NIT: 891.180.022-6 - Código DANE: 41298

SECRETARIA DE SALUD

2.2.4 Morbilidad de eventos de alto costo

La estimación de los siguientes indicadores la prevalencia de enfermedad renal crónica en fase cinco con necesidad de terapia de sustitución o reemplazo renal; la incidencia de VIH notificada; la incidencia de leucemia mieloide aguda en menores de 15 años notificada y la incidencia de leucemia linfocítica aguda en menores de 15 años notificada, la fuentes de información para el primer indicador anteriormente enlistado será la cuenta de alto costo y para los restantes índices la fuente de información corresponde a SIVIGILA.

Para el año 2018 en el municipio de Garzón, la prevalencia de hipertension arterial en personas de 18 a 69 años es significativamente menor que la presentada en el departamento del Huila, otros indicadores inferiores a los departamentales fueron la prevalencia de VIH y la prevalencia de VIH de 15 a 59. Los demás indicadores no presentaron diferencias significativas según lo reportado en SISPRO.

Tabla 52. Semaforización y tendencia de los eventos de alto costos del municipio de Garzón - Huila, 2016 – 2018

Evento	Huila 2018	Garzón 2018	Comportamiento																
			2006	2007	2008	2009	2010	2011	2012	2013	2014	2015	2016	2017	2018	2019			
% menores de 18 meses_VIH+_madresVIH+	0,00	0,00	-	-	-	-	-	-	-	-	-	-	-	-	-	-	-		
% pacientes en hemodiálisis con catéter temporal	20,59	0,00	-	-	-	-	-	-	-	-	-	-	-	↗	-	↘	-		
Captación de Diabetes mellitus de personas de 18 a 69 años	69,25	69,25	-	-	-	-	-	-	-	-	-	-	-	↗	↗	↗	↘		
Captación de hipertensión arterial de personas de 18 a 69 años	23,18	23,18	-	-	-	-	-	-	-	-	-	-	-	↗	↗	↗	↘		
Cobertura de TAR en personas con VIH/SIDA	68,63	60,00	-	-	-	-	-	-	-	-	-	-	-	↗	↘	↗	↘		
Cobertura de TAR en personas con VIH/SIDA de 15 a 49 años	60,00	68,63	0	0	0	0	0	0	0	0	0	0	0	0	0	0	0		
Prevalencia de ERC-5 con necesidad de TRR	12,62	12,62	0	0	0	0	0	0	0	0	0	0	0	0	0	0	0		



MUNICIPIO DE GARZÓN

NIT: 891.180.022-6 - Código DANE: 41298

SECRETARIA DE SALUD

Prevalencia de hipertensión arterial en personas de 18 a 69 años	3934,00	5,29	0	0	0	0	0	0	0	0	0	0	0	0	0	0
Prevalencia VIH	5,58	0,07	0	0	0	0	0	0	0	0	0	0	0	0	0	0
Prevalencia VIH 15 a 49 años	0,10	0,10	0	0	0	0	0	0	0	0	0	0	0	0	0	0

Fuente: Ministerio de Salud y Protección Social <http://rssvr2.sispro.gov.co/reportesAsis2/>

La Enfermedad Renal Crónica (ERC) es la pérdida progresiva (por tres meses o más) e irreversible de la función renal, cuyo grado de afectación se determina por un filtrado glomerular (FG) menor ml/min/1.73 m² o la presencia de daño renal demostrado directa o indirectamente, como consecuencia de los riñones pierden su capacidad para eliminar desechos, concentrar la orina y conservar los electrolitos en la sangre. La cuenta del Alto costo a partir del año 2018 inicio el reporte de la patología mediante la Resolución 4700 de 2018.

- **Estadio 0:** son las personas con riesgo incrementado de presentar insuficiencia renal crónica, a este estadio para el año 2018 se reporta una progresión de 1109333 personas, pasando de sanos a presentar riesgo incrementado para insuficiencia renal crónica.
- **Estadio 1:** se encuentran las personas con daño renal con filtración glomerular normal o elevado (FG mayor o igual 90 ml por minuto por 1,73 m²), a este estadio para el año 2018 se reportan 228307 persona.
- **Estadio 2:** las personas que presentan daño renal con disminución leve de la filtración glomerular (FG 60-89 ml por minuto por 1,73 m²), a este estadio para el año 2018 se reportaron 363048 casos.
- **Estadio 3:** Corresponde a la disminución moderada de la filtración glomerular (FG 30-59 ml por minuto por 1,73 m²) a este estadio para el año 2018 reporta una progresión de 514339 personas.
- **Estadio 4:** Personas con disminución severa de la filtración glomerular (FG 15-29 ml por 1,73 m²), este estadio para el año 2018 reporta la progresión de 61208 personas.
- **Estadio 5.** Este estadio para el año 2018 reporta la progresión de 30507 personas.



MUNICIPIO DE GARZÓN

NIT: 891.180.022-6 - Código DANE: 41298

SECRETARIA DE SALUD

Figura 42. Progresión de la Enfermedad Renal Crónica en el municipio de Garzón – Huila, 2018

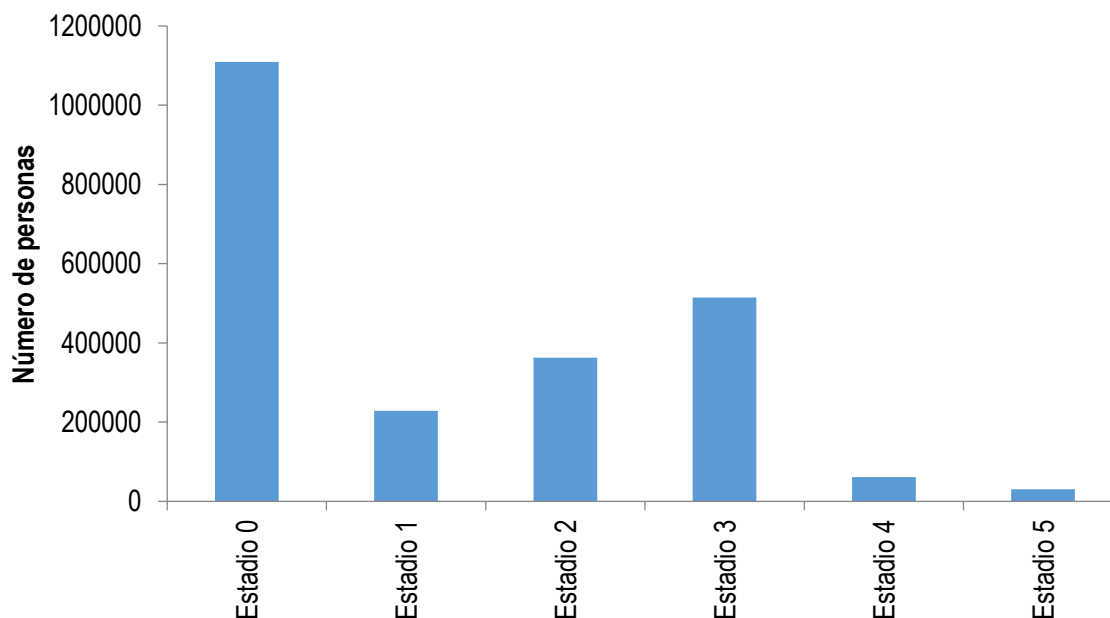

Fuente: Ministerio de Salud y Protección Social <http://rssvr2.sispro.gov.co/reportesAsis2/>

2.2.4 Morbilidad de eventos precursores

La Enfermedad Renal Crónica (ERC) es un problema de salud pública importante, esta enfermedad se asocia a una importante morbi-morbilidad cardiovascular, así como costos muy significativos. La evolución hacia la pérdida de función renal tiene un curso progresivo, en el que sus principales causas son la hipertensión arterial (HTA) y diabetes mellitus.

Al ser la diabetes y la hipertensión arterial los eventos precursores responsables de la aparición y progresión del daño renal, se hizo importante realizar el análisis de estas dos enfermedades, para lo cual se utilizó medidas relativas de desigualdad a través de la razón de prevalencia e intervalos de confianza de 95%. Para el cálculo de los indicadores de los eventos precursores se utilizaron datos de la cuenta de alto costo reportado por las Empresas Aseguradoras de Planes de Beneficios.

Se evidencia para el año 2018, que la prevalencia de diabetes mellitus e hipertensión arterial en el municipio de Garzón está con un comportamiento inferior al departamento, sin embargo, para los dos indicadores, se observa un aumento en el año 2018.



MUNICIPIO DE GARZÓN

NIT: 891.180.022-6 - Código DANE: 41298

SECRETARIA DE SALUD

Tabla 53. Eventos precursores, Garzón 2016- 2018

Evento	Huila 2018	Garzón 2018	2006	2007	2008	2009	2010	2011	2012	2013	2014	2015	2016	2017	2018
Prevalencia diabetes mellitus en personas de 18 a 69 años	2,69	2,43	-	-	-	-	-	-	-	-	-	-	↗	↗	↗
Prevalencia de hipertensión arterial en personas de 18 a 69	5,90	5,29	-	-	-	-	-	-	-	-	-	-	↗	↗	↗

Fuente: Ministerio de Salud y Protección Social <http://rssvr2.sispro.gov.co/reportesAsis2/>

2.2.7 Morbilidad en la población migrante

En la población migrante, la mayoría de las consultas se presentaron en consulta externa con un 47%, seguido de procedimientos obedeciendo al mismo comportamiento del departamento del Huila. En cuanto al aseguramiento en Garzón, la mayoría de los casos corresponden al régimen subsidiado

Tabla 54. Atención en salud a la población migrante. Garzón Huila 2019

Tipo de atención	Total Migrantes atendidos Garzón		Total Migrantes atendidos Huila		Concentración Garzón
	2019	Distribución	2019	Distribución	2019
Consulta Externa	46	47%	1992	32%	2,3%
Servicios de urgencias	5	5%	690	11%	0,7%
Hospitalización	7	7%	423	7%	1,7%
Procedimientos	27	28%	1898	30%	1,4%
Medicamentos	12	12%	1102	18%	1,1%
Nacimientos	1	1%	167	3%	0,6%
Total	98	100%	6.272	100%	1,6%



MUNICIPIO DE GARZÓN

NIT: 891.180.022-6 - Código DANE: 41298

SECRETARIA DE SALUD

Figura 43. Afiliación en salud de la población migrante. Garzón Huila 2019

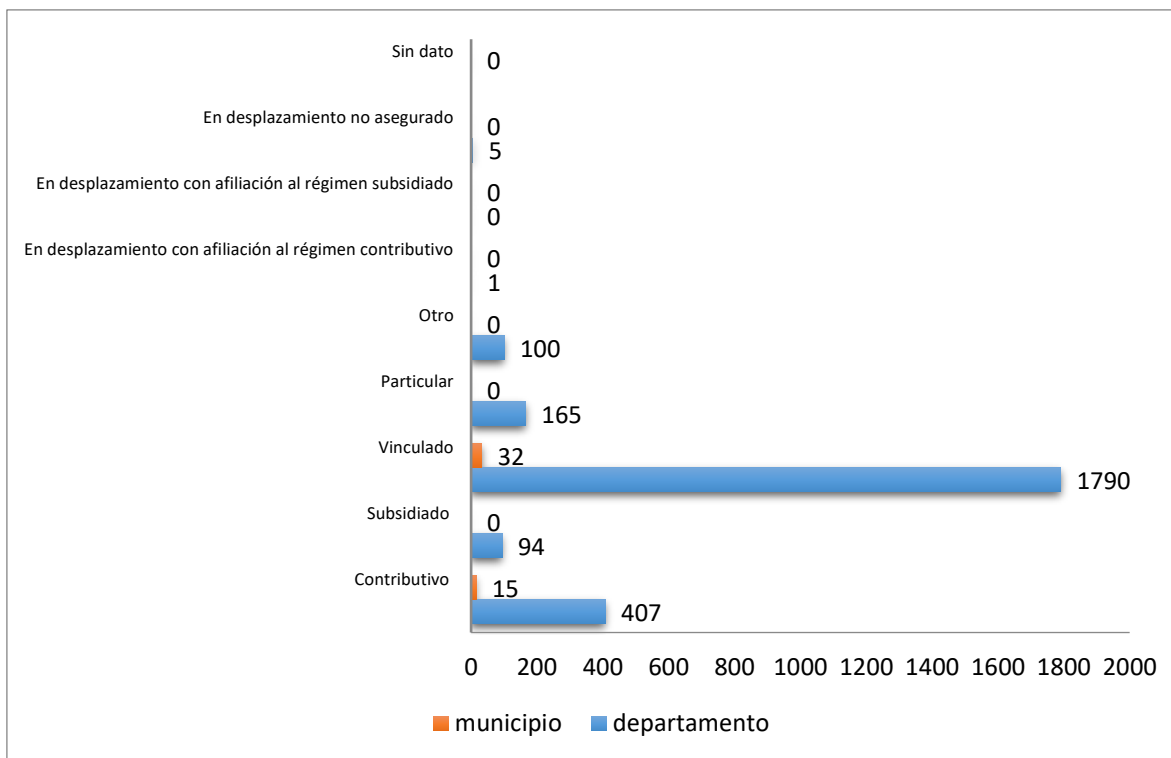

2.2.5 Morbilidad de eventos de notificación obligatoria

Al realizar un análisis descriptivo de la estimación de la razón de letalidad y sus intervalos de confianza al 95% durante los años 2006 al 2019. El municipio tomará como valor de referencia el departamento del Huila.

Tasa de letalidad por IRA: Este indicador presenta en el municipio de Garzón valores superiores al departamento durante el período de 2007 a 2018, en el 2010 la letalidad aumento significativamente respecto a los demás años y presento nuevos picos en el 2012 y 2016 igual que en el departamento pero en mayor magnitud, se nota un marcado descenso en el 2018 terminando con una tasa inferior a la departamental.

Tasa de letalidad por IRAG inusitado: Durante el periodo de estudio, el comportamiento de la letalidad por IRAG inusitado, ha estado superior a la departamental con picos en los años 2011, 2013 y 2016, en 2018 presento la mayor letalidad de todo el periodo de estudio, superando a la tasa departamental.



MUNICIPIO DE GARZÓN

NIT: 891.180.022-6 - Código DANE: 41298

SECRETARIA DE SALUD

Tasa de letalidad por Dengue Grave: El municipio de garzón presento letalidad por dengue grave únicamente en el año 2016, periodo en el cual fue superior a la departamental. Durante el 2018 no se presentaron muertes por esta causa.

Letalidad por intoxicaciones: el municipio de garzón presentó letalidad por este tipo de eventos en los años 2008, 2010, 2013 y 2015, superando ampliamente al departamento del Huila en el 2010. En los años 2017 y 2018 no se presentaron muertes por este evento.

Los demás eventos de notificación obligatoria no presentaron letalidad en el 2019.

Tabla 55. Tabla de semaforización de los eventos de notificación obligatoria del municipio de Garzón - Huila, 2006 -2019

Causa de muerte	Huila	Garzón	Comportamiento																
			2006	2007	2008	2009	2010	2011	2012	2013	2014	2015	2016	2017	2018	2019			
Causas externas																			
Accidentes biológicos																			
Accidente ofídico	0,00	0,00	-	-	-	-	-	-	-	-	-	-	-	-	-	-	-	-	
Agresiones por animales potencialmente transmisores de rabia y rabia	0,00	0,00	-	-	-	-	-	-	-	-	-	-	-	-	-	-	-	-	
Lesiones y muerte por accidentes de tránsito	0,00	0,00	-	-	-	-	-	-	-	-	-	-	-	-	-	-	-	-	
Ambientales																			
Vigilancia de la exposición a contaminantes atmosféricos relacionados con ERA	0,00	0,00	-	-	-	-	-	-	-	-	-	-	-	-	-	-	-	-	
Eventos adversos de los servicios de salud																			
Infecciones asociadas a la atención salud	0,00	0,00	-	-	-	-	-	-	-	-	-	-	-	-	-	-	-	-	
Intoxicaciones																			
Exposición a flúor	0,00	0,00	↗	↘	↗	↘	-	↗	↘	↗	↘	-	-	-	-	↗	↘	↘	
Intoxicaciones por fármacos, sustancias psicoactivas y metanol, metales pesados, solventes, gases y otras sustancias químicas	0,70	0,00	-	-	-	-	-	-	-	-	-	-	-	-	-	-	-	-	
Laboral																			
Lesiones en menor trabajador	0,00	0,00	-	-	-	-	-	-	-	-	-	-	-	-	-	-	-	-	
Mental																			
Conducta suicida	0,00	0,00	-	-	-	-	-	-	-	-	-	-	-	-	-	-	-	-	
Violencia escolar	0,00	0,00	-	-	-	-	-	-	-	-	-	-	-	-	-	-	-	-	
Violencia																			
Lesiones por pólvora, minas antipersona y artefactos explosivos	0,00	0,00	-	-	-	-	-	-	-	-	-	-	-	-	-	-	-	-	
Violencia intrafamiliar, sexual y de la mujer	0,00	0,00	-	-	-	-	-	-	-	-	-	-	-	-	-	-	-	-	



MUNICIPIO DE GARZÓN

NIT: 891.180.022-6 - Código DANE: 41298

SECRETARIA DE SALUD

Causa de muerte	Huila	Garzón	Comportamiento																
			2006	2007	2008	2009	2010	2011	2012	2013	2014	2015	2016	2017	2018	2019			
No transmisibles																			
Ambiental																			
Vigilancia entomológica	0,00	0,00	-	-	-	-	-	-	-	-	-	-	-	-	-	-	-	-	
Cáncer																			
Cáncer (mama, cérvix)	0,00	0,00	-	-	-	-	-	-	-	-	-	-	-	-	-	-	-	-	
Cáncer infantil	0,00	0,00	-	-	-	-	-	-	-	-	-	-	-	-	-	-	-	-	
Cardiovascular																			
Enfermedades cardiovasculares ((isquémicas del corazón, enfermedades cerebrovasculares, enfermedades hipertensivas e insuficiencia cardiaca; diabetes mellitus insulino dependiente, la asociada con desnutrición, otras especificadas y diabetes mellitus no especificada; enfermedades respiratorias crónicas de vías inferiores, bronquitis crónica simple y mucopurulenta, bronquitis crónica no especificada , enfisema, enfermedad pulmonar obstructiva crónica, asma, estado asmático y bronquiectasia)	0,00	0,00	-	-	-	-	-	-	-	-	-	-	-	-	-	-	-	-	
Congénitas																			
Defectos congénitos	0,00	0,00	-	-	-	-	-	-	-	-	-	-	-	-	-	-	-	-	
Enfermedades raras	0,00	0,00	-	-	-	-	-	-	-	-	-	-	-	-	-	-	-	-	
Materno perinatal																			
Bajo peso al nacer	0,00	0,00	-	-	-	-	-	-	-	-	-	-	-	-	-	-	-	-	
Embarazo en adolescentes	0,00	0,00	-	-	-	-	-	-	-	-	-	-	-	-	-	-	-	-	
Morbilidad materna extrema	0,00	0,00	-	-	-	-	-	-	-	-	-	-	-	-	-	-	-	-	
Mortalidad materna	10,77	0,00	-	-	-	-	-	-	-	-	-	-	-	-	-	-	-	-	
Mortalidad perinatal y neonatal tardía	6,78	0,00	-	-	-	-	-	-	-	-	-	-	-	-	-	-	-	-	
Prematuridad	0,00	0,00	-	-	-	-	-	-	-	-	-	-	-	-	-	-	-	-	
IVE	0,00	0,00	-	-	-	-	-	-	-	-	-	-	-	-	-	-	-	-	
Mental																			
Consumo de sustancias psicoactivas por vía endovenosa	0,00	0,00	-	-	-	-	-	-	-	-	-	-	-	-	-	-	-	-	
Nutrición																			
Vigilancia del estado nutricional en menores de 18 años	0,00	0,00	-	-	-	-	-	-	-	-	-	-	-	-	-	-	-	-	
Mortalidad por y asociada a desnutrición en menores de 5 años	3,54	0,00	-	-	-	-	-	-	-	-	-	-	-	-	-	-	-	-	
Trasmisibles																			
Ambiental																			
Complicaciones geo-helminiasis	0,00	0,00	-	-	-	-	-	-	-	-	-	-	-	-	-	-	-	-	
Ebola	0,00	0,00	-	-	-	-	-	-	-	-	-	-	-	-	-	-	-	-	
Emergentes																			
Resistencia antimicrobiana * antibióticos	0,00	0,00	-	-	-	-	-	-	-	-	-	-	-	-	-	-	-	-	
Inmunoprevenibles																			
Difteria	0,00	0,00	-	-	-	-	-	-	-	-	-	-	-	-	-	-	-	-	
Evento adverso seguido a la vacunación	0,00	0,00	-	-	-	-	-	-	-	-	-	-	-	-	-	-	-	-	
Meningitis Neisseria meningitidis	0,00	0,00	-	-	-	-	-	-	-	-	-	-	-	-	-	-	-	-	
Meningitis por Haemophilus influenzae	0,00	0,00	-	-	-	-	-	-	-	-	-	-	-	-	-	-	-	-	
Meningitis: meningococcica streptococo pneumoniae	0,00	0,00	-	-	-	-	-	-	-	-	-	-	-	-	-	-	-	-	
Parálisis flácida aguda (menores de 15 años)	0,00	0,00	-	-	-	-	-	-	-	-	-	-	-	-	-	-	-	-	
Parotiditis	0,00	0,00	-	-	-	-	-	-	-	-	-	-	-	-	-	-	-	-	
Sarampión-rubeola	0,00	0,00	-	-	-	-	-	-	-	-	-	-	-	-	-	-	-	-	
Síndrome de rubeola congénita	0,00	0,00	-	-	-	-	-	-	-	-	-	-	-	-	-	-	-	-	
Tétanos accidental	0,00	0,00	-	-	-	-	-	-	-	-	-	-	-	-	-	-	-	-	
Tétanos neonatal	0,00	0,00	-	-	-	-	-	-	-	-	-	-	-	-	-	-	-	-	
Tosferina	0,00	0,00	-	-	-	-	-	-	-	-	-	-	-	-	-	-	-	-	
Varicela	0,07	0,00	-	-	-	-	-	-	-	-	-	-	-	-	-	-	-	-	



MUNICIPIO DE GARZÓN

NIT: 891.180.022-6 - Código DANE: 41298

SECRETARIA DE SALUD

Causa de muerte	Huila	Garzón	Comportamiento																
			2006	2007	2008	2009	2010	2011	2012	2013	2014	2015	2016	2017	2018	2019			
Materno perinatal																			
Sífilis gestacional	0,00	0,00	-	-	-	-	-	-	-	-	-	-	-	-	-	-	-	-	
Sífilis congénita	0,00	0,00	-	-	-	-	-	-	-	-	-	-	-	-	-	-	-	-	
Remergentes y olvidadas																			
Oncocercosis	0,00	0,00	-	-	-	-	-	-	-	-	-	-	-	-	-	-	-	-	
Peste (bubónica/neumónica)	0,00	0,00	-	-	-	-	-	-	-	-	-	-	-	-	-	-	-	-	
Tífus	0,00	0,00	-	-	-	-	-	-	-	-	-	-	-	-	-	-	-	-	
Ceguera por tracoma	0,00	0,00	-	-	-	-	-	-	-	-	-	-	-	-	-	-	-	-	
Transmisión aérea y contacto directo																			
Enfermedad similar a influenza-IRAG (vigilancia centinela)	0,00	0,00	-	↗	↗	↘	↗	↘	↘	↗	↗	↘	↘	↘	↘	-	↗		
Infección Respiratoria Aguda	0,23	0,18	-	-	-	-	↗	↘	-	-	↗	↘	↘	-	-	-	-		
Infección respiratoria aguda grave (irag inusitado)	35,00	25,00	-	-	-	-	-	-	-	-	-	-	-	-	-	-	-		
Lepra	0,00	0,00	-	-	↗	↘	↗	↘	↗	↘	↗	↗	↘	-	-	-	-		
Tuberculosis pulmonar	11,68	6,25	-	-	↗	↘	↗	↘	-	-	↗	↘	-	-	-	-	-		
Tuberculosis extrapulmonar	12,20	0,00	-	-	-	-	-	-	-	-	-	-	-	-	-	-	-		
Tuberculosis Todas las formas	0,00	0,00	-	-	-	-	-	-	-	-	-	-	-	-	-	-	-		
Meningitis tuberculosa	17,65	0,00	-	-	-	-	-	-	-	-	-	-	-	-	-	-	-		
Transmisión sexual y sanguínea																			
Hepatitis distintas a A	2,44	0,00	-	-	-	-	-	-	-	-	-	-	-	-	-	-	-		
VIH/SIDA	0,00	0,00	-	-	-	-	-	-	-	-	-	-	-	-	-	-	-		
Brucelosis	0,00	0,00	-	-	-	-	-	-	-	-	-	-	-	-	-	-	-		
Chagas crónico y agudo	0,00	0,00	-	-	-	-	-	-	-	-	-	-	-	-	-	-	-		
Cisticercosis	0,00	0,00	-	-	-	-	-	-	-	-	↗	↘	-	-	-	-	-		
Dengue	0,00	0,00	-	-	-	-	-	-	-	-	↗	↘	-	-	-	-	-		
Dengue grave	0,00	0,00	-	-	-	-	-	-	-	-	-	-	-	-	-	-	-		
Encefalitis: nilo occidental, equina del oeste, venezolana	0,00	0,00	-	-	-	-	-	-	-	-	-	-	-	-	-	-	-		
Enfermedades de origen prionico	0,00	0,00	-	-	-	-	-	-	-	-	-	-	-	-	-	-	-		
Fiebre amarilla	0,00	0,00	↗	↘	-	-	-	-	-	-	-	-	-	-	-	↗	↘		
Leishmaniasis	0,00	0,00	-	-	-	-	-	-	-	-	-	-	-	-	-	-	-		
Leishmaniasis cutánea	0,00	0,00	↗	↘	-	-	-	-	-	-	-	-	-	-	-	↗	↘		
Leishmaniasis mucosa	0,00	0,00	-	-	-	-	-	-	-	-	-	-	-	-	-	-	-		
Leptospirosis	0,00	0,00	-	-	-	-	-	-	-	-	-	-	-	-	-	-	-		
Malaria	0,00	0,00	-	-	-	-	-	-	-	-	-	-	-	-	-	-	-		
Malaria: vivax	0,00	0,00	-	-	-	-	-	-	-	-	-	-	-	-	-	-	-		
Malaria: falciparum	0,00	0,00	-	-	-	-	-	-	-	-	-	-	-	-	-	-	-		
Rickettsiosis		0,00	-	-	-	-	-	-	-	-	-	-	-	-	-	-	-		



MUNICIPIO DE GARZÓN

NIT: 891.180.022-6 - Código DANE: 41298

SECRETARIA DE SALUD

Causa de muerte	Huila	Garzón	Comportamiento																
			2006	2007	2008	2009	2010	2011	2012	2013	2014	2015	2016	2017	2018	2019			
Trasmitida por alimentos/suelo/agua																			
Cólera	0,00	0,00	-	-	-	-	-	-	-	-	-	-	-	-	-	-	-	-	
Enfermedad Diarreica Aguda	0,00	0,00	-	-	-	-	-	-	-	-	-	-	-	-	-	-	-	-	
Enfermedad Diarreica Aguda por rotavirus	0,00	0,00	-	-	-	-	-	-	-	-	↗	↘	-	-	-	-	-	-	
Fiebre tifoidea y paratifoidea	0,00	0,00	-	-	-	-	-	-	-	-	-	-	-	-	-	-	-	-	
Hepatitis A	0,00	0,00	-	-	-	-	-	-	-	-	-	-	-	-	-	-	-	-	
ETA	0,00	0,00	-	-	-	-	-	-	-	-	-	-	-	-	-	-	-	-	
Vectores																			
Chikugunya	0,00	0,00	-	-	-	-	-	-	-	-	-	-	-	-	-	-	-	-	
Vigilancia sanitaria																			
Uso y consumo																			
Consumo de antibióticos	0,00	0,00	-	-	-	-	-	-	-	-	-	-	-	-	-	-	-	-	
Tasas de incidencia PDSP																			
Tasa de incidencia de dengue clásico según municipio de ocurrencia	140,07	0,00	-	-	-	-	-	-	-	-	-	-	-	-	-	-	-	-	
Tasa de incidencia de dengue grave según municipio de ocurrencia	1,96	0,00	-	-	-	-	-	-	-	-	-	-	-	-	-	-	-	-	
Tasa de incidencia de leptospirosis	0,75	0,00	-	-	-	-	-	-	-	-	-	-	-	-	-	-	-	-	
Tasa de incidencia de Chagas	0,00	0,00	-	-	-	-	-	-	-	-	-	-	-	-	-	-	-	-	
Tasa de incidencia de sífilis congénita	5,38	0,00	↗	-	-	-	-	-	-	-	-	-	-	-	-	-	↗	↘	

Fuente de información: <http://rssvr2.sispro.gov.co/reportesasis2/>

IRAG POR VIRUS NUEVO:

En el municipio de Garzón, a corte de 3 de noviembre de 2020, se han presentado 855 casos confirmados de COVID 19 de los cuales la mayoría son mujeres sin diferencia significativa, a diferencia del departamento del Huila, donde la diferencia si es notoria entre hombres y mujeres principalmente en las edades entre 25 y 35 años Se identifica un número mayor de casos en edades superiores a los 20 años que va descendiendo a mayor edad.



MUNICIPIO DE GARZÓN

NIT: 891.180.022-6 - Código DANE: 41298

SECRETARIA DE SALUD

Figura 44. Pirámide poblacional, casos confirmados de COVID 19. Garzón 2020.

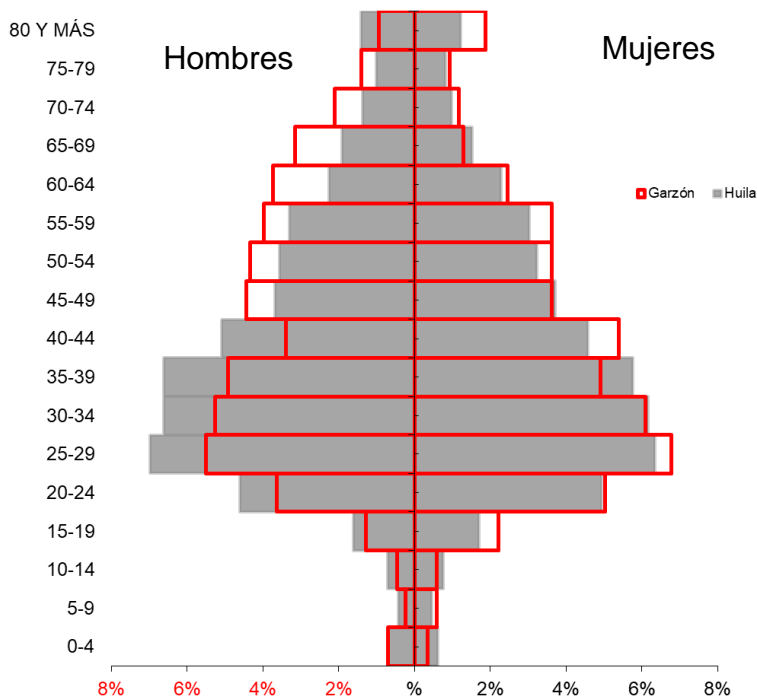

Fuente de información: Cubo SegCovid 3 de Noviembre de 2020./

En general, de las personas positivas para COVID 19 se identificaron 687 comorbilidades, donde las principales son la edad mayor de 60 años con el 17,03% sobrepeso y obesidad, seguido de hipertensión arterial, siguiendo la tendencia del departamento del Huila.



MUNICIPIO DE GARZÓN

NIT: 891.180.022-6 - Código DANE: 41298

SECRETARIA DE SALUD

Tabla 56. Número de casos confirmados de Covid - 19 por antecedente reportado. Garzón Huila, 2020

Garzón	Tipo de Comorbilidad	Garzón		Huila	Tipo de Comorbilidad	Total Comorbilidad Huila		Concentración Municipio
		2020	Proporción			2020	Proporción	2020
Garzón	Artritis	2	0,29	Huila	Artritis	54	0,36	0,04
	Asma	28	4,08		Asma	1.036	6,84	0,03
	Cáncer	4	0,58		Cáncer	129	0,85	0,03
	Comorbilidades (al menos una)	222	32,31		Comorbilidades (al menos una)	5.088	33,61	0,04
	Diabetes	47	6,84		Diabetes	889	5,87	0,05
	Enfermedades Huérfanas		0,00		Enfermedades Huérfanas	27	0,18	0,00
	EPOC	31	4,51		EPOC	635	4,19	0,05
	ERC	24	3,49		ERC	488	3,22	0,05
	Hipertensión	96	13,97		Hipertensión	2.015	13,31	0,05
	Sobrepeso y Obesidad	109	15,87		Sobrepeso y Obesidad	2.281	15,07	0,05
	Terapia Reemplazo Renal	6	0,87		Terapia Reemplazo Renal	99	0,65	0,06
	VIH	1	0,15		VIH	53	0,35	0,02
	Mayor de 59	117	17,03		Mayor de 59	2.344	15,48	0,05
Total		687	100,00	Total		15138	100,00	0,05

Fuente de información: Cubo SegCovid 3 de Noviembre de 2020./

En cuanto al ámbito de atención, la mayor proporción de los casos positivos, no tienen reporte de su sitio de atención, de los reportados, la mayoría fue atendido en hospitalización, y 7 casos en cuidado intensivo.

Tabla 57. Número de casos confirmados de Covid - 19 por ámbito de atención. Garzón, 2020

Garzón	Ámbito de atención	Total de casos según ámbito		Huila	Ámbito de atención	Total de casos según ámbito		Concentración de casos según ámbito - DPTO
		2020	Proporción			2020	Proporción	2020
Garzón	Consulta Externa		0	Huila	Consulta Externa	0		#¡DIV/0!
	Cuidado Intensivo	7	3		Cuidado Intensivo	235	1	0,03
	Cuidado Intermedio	1	0		Cuidado Intermedio	31	0	0,03
	Domiciliaria		0		Domiciliaria	18	0	0,00
	Hospitalización	14	11		Hospitalización	504	2	0,03
	No Reportado	854	86		No Reportado	20642	96	0,04
	Otro		0		Otro	0	0	#¡DIV/0!
	Urgencias	2	0		Urgencias	32	0	0,06
Total		878	97	Total		21462	99	0,04

Fuente de información: Cubo SegCovid 3 de Noviembre de 2020./

Análisis de peor situación: De acuerdo al análisis realizado, se identificaron como peor situación en eventos de interés en salud pública, las letalidades por IRA, IRAG inusitado, dengue grave y letalidad por intoxicaciones por fármacos, sustancias psicoactivas y metanol, metales pesados, solventes, gases y otras sustancias químicas.



MUNICIPIO DE GARZÓN

NIT: 891.180.022-6 - Código DANE: 41298

SECRETARIA DE SALUD

Tasa de letalidad por IRA: Este indicador presenta en el municipio de Garzón valores superiores al departamento durante el período de 2007 a 2018, en el 2010 la letalidad aumento significativamente respecto a los demás años y presento nuevos picos en el 2012 y 2016 igual que en el departamento pero en mayor magnitud, se nota un marcado descenso en el 2018 terminando con una tasa inferior a la departamental.

Figura 45. Tasa de letalidad por IRA municipio de Garzón - Huila 2007 – 2018

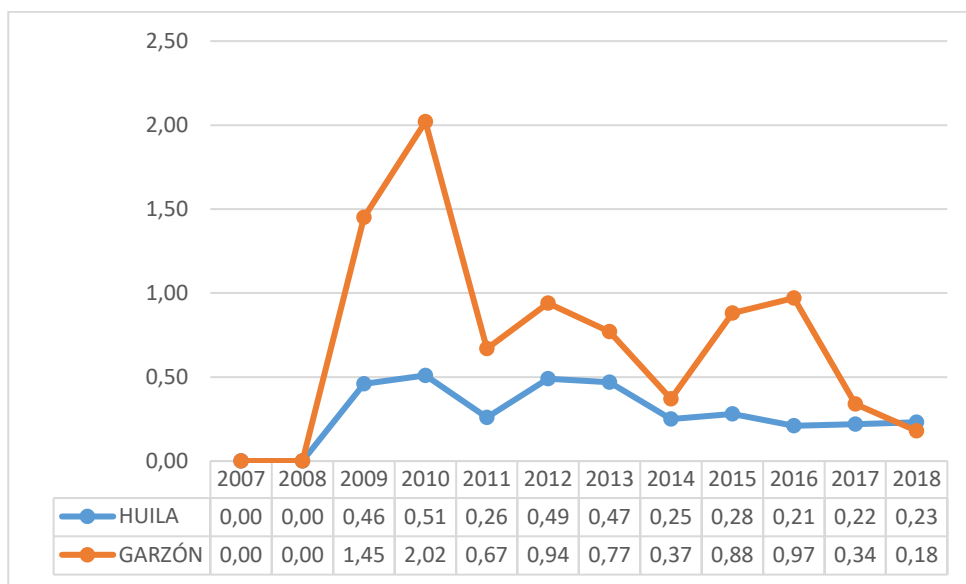

Fuente de información: <http://rssvr2.sispro.gov.co/reportesasis2/>

Tasa de letalidad por IRAG inusitado: Durante el periodo de estudio, el comportamiento de la letalidad por IRAG inusitado, ha estado superior a la departamental con picos en los años 2011, 2013 y 2016, en 2018 presento la mayor letalidad de todo el periodo de estudio, superando a la tasa departamental.



MUNICIPIO DE GARZÓN

NIT: 891.180.022-6 - Código DANE: 41298

SECRETARIA DE SALUD

Figura 46. Tasa de letalidad por IRAG inusitado. Garzón 2007 - 2018.

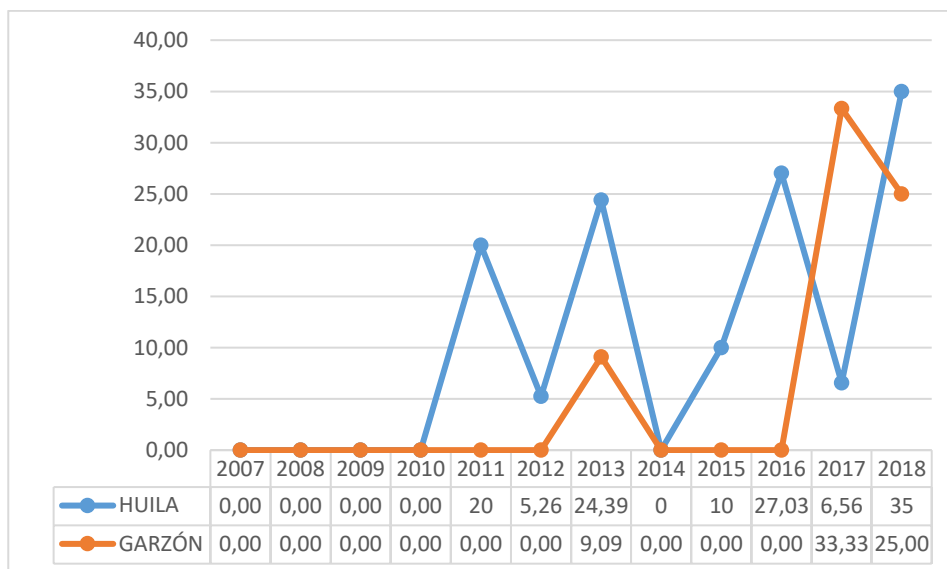

Fuente de información: <http://rssvr2.sispro.gov.co/reportesasis2/>

Tasa de letalidad por Dengue Grave: El municipio de garzón presentó letalidad por dengue grave únicamente en el año 2016, periodo en el cual fue superior a la departamental. Durante el 2018 no se presentaron muertes por esta causa.

Figura 47. Tasa de letalidad por dengue grave, municipio de Garzón - Huila 2007 – 2018

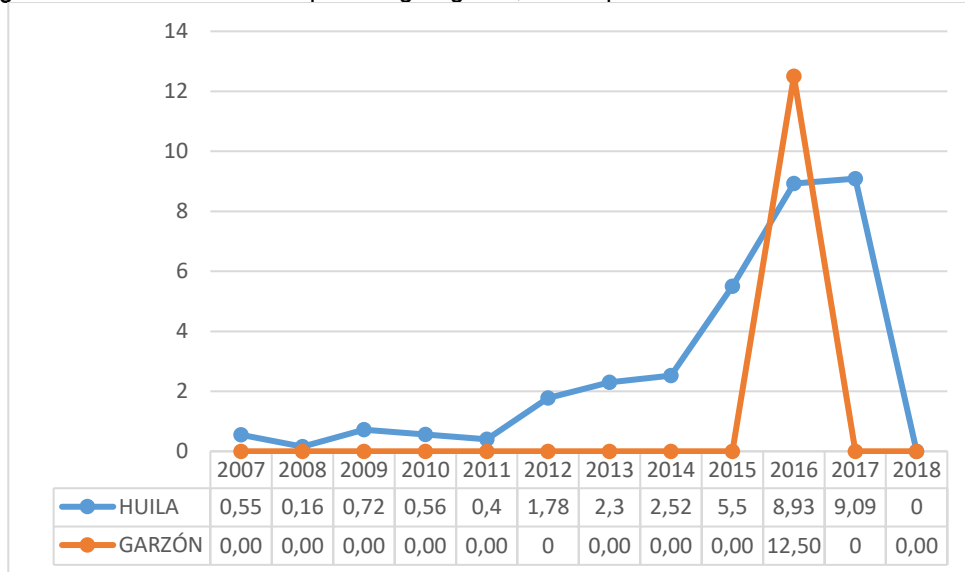

Fuente de información: <http://rssvr2.sispro.gov.co/reportesasis2/>



MUNICIPIO DE GARZÓN

NIT: 891.180.022-6 - Código DANE: 41298

SECRETARIA DE SALUD

Letalidad por intoxicaciones: el municipio de garzón presentó letalidad por este tipo de eventos en los años 2008, 2010, 2013 y 2015, superando ampliamente al departamento del Huila en el 2010. En los años 2017 y 2018 no se presentaron muertes por este evento.

Figura 48. Letalidad por intoxicaciones por fármacos, sustancias psicoactivas y metanol, metales pesados, solventes, gases y otras sustancias químicas.

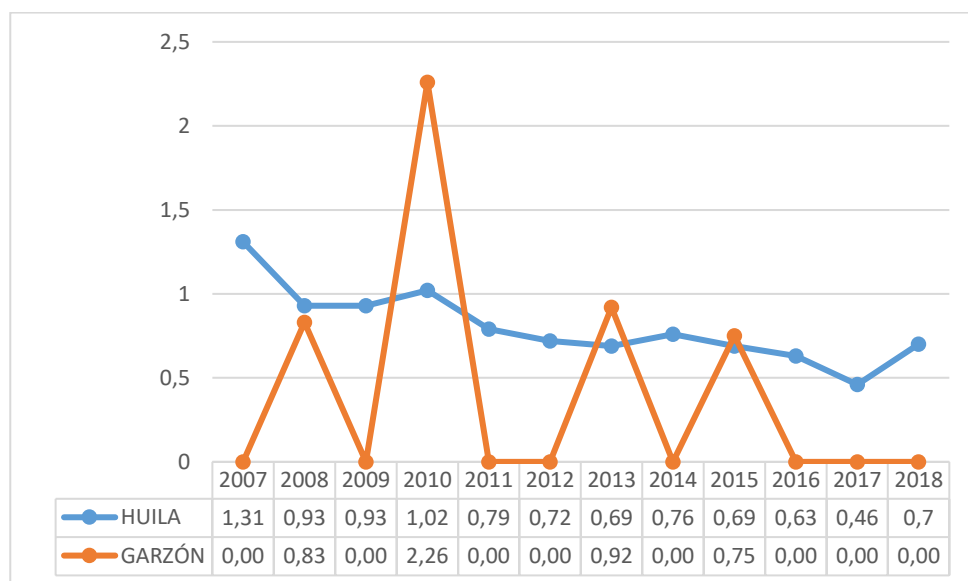

Fuente de información: <http://rssvr2.sispro.gov.co/reportesasis2/>

2.2.7 Análisis de la población en condición de discapacidad 2005 a 2018

En el año 2020 se registraron en el municipio de Garzón 4036 personas con discapacidad, siendo la causa más frecuente de discapacidad la alteración permanente en el movimiento del cuerpo, manos, brazos o piernas con un peso porcentual del 47,92%, le siguen en frecuencia las alteraciones del sistema nervioso con 44,13% y luego las alteraciones de los ojos con 26,82%.



MUNICIPIO DE GARZÓN

NIT: 891.180.022-6 - Código DANE: 41298

SECRETARIA DE SALUD

Figura 49. Pirámide de discapacidad municipio de Garzón Huila, 2020



Tabla 58. Tipo de discapacidad del municipio de Garzón – Huila, 2020

Tipo de discapacidad	Personas	Proporción**
El movimiento del cuerpo, manos, brazos, piernas	1935	47,92
El sistema nervioso	1782	44,13
Los ojos	1083	26,82
El sistema cardiorrespiratorio y las defensas	374	9,26
Los oídos	544	13,47
La voz y el habla	734	18,18
La digestión, el metabolismo, las hormonas	179	4,43
El sistema genital y reproductivo	194	4,80
La piel	85	2,11
Los demás órganos de los sentidos (olfato, tacto y gusto)	65	1,61
Ninguna		0,00
Total	4038	

*Corte 27 de agosto de 2020. Consultado el 27 de agosto 2020

** Una persona puede tener más de una discapacidad por lo tanto la suma de la columna de proporciones no será 100%

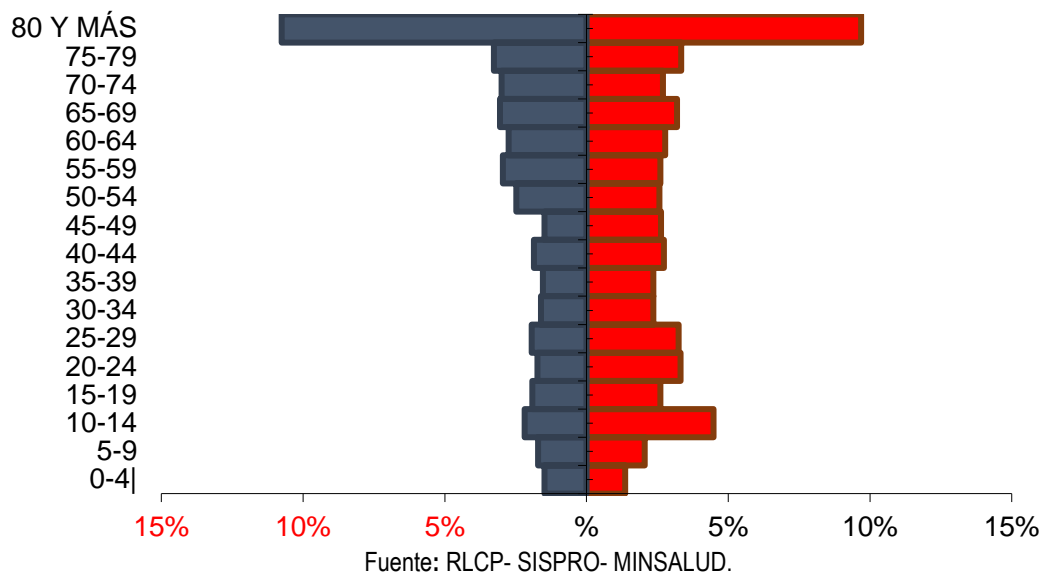
Fuente Registro para la Localización y Caracterización de Personas con Discapacidad (RLCPD). Datos disponibles en el cubo de discapacidad del Ministerio de Salud y Protección Social.

La población en discapacidad para el año 2020 muestra una pirámide poblacional regresiva, donde es más ancha en los grupos superiores de 80 y más años, que en la base. Esto indica que la población adulta y adulta mayor sufren las mayores complicaciones por algún tipo de discapacidad. De acuerdo al Registro de Personas con Discapacidad.



MUNICIPIO DE GARZÓN

NIT: 891.180.022-6 - Código DANE: 41298

SECRETARIA DE SALUD

En el registro de discapacidad hay mayor número de hombres con respecto al número de mujeres; el grupo de edad de 80 años y más, es el que tiene mayor número de personas.

2.2.8 Identificación de prioridades principales en la morbilidad

Tabla 59. Prioridades identificadas en la morbilidad atendida, eventos de alto costo, eventos precursores y eventos de notificación obligatoria municipio de Garzón – Huila

Morbilidad	Prioridad	Valor del indicador Garzón	Valor del indicador Huila	Tendencia	Grupos de Riesgo (MIAS)
General por grandes causas	1. Enfermedades transmisibles y nutricionales en la primera infancia	42,29%	35,30%	Disminución	0
	2. No transmisibles en la infancia	48,69%	50,4%	Aumento	1
	3. Maternoperinatal en la primera infancia	2,43%	4,22%	Aumento	0
	4. Lesiones en la adolescencia	8,71%	8,65%	Disminución	12
	5. Mal clasificadas en la adolescencia	24,6%	21,62%	Aumento	12
Específica por Subcausas o subgrupos	1. Transmisibles y nutricionales: Infecciones respiratorias	50,95%	35,37%	Disminución	12
	2. Salud mental: Trastornos mentales y del comportamiento en la infancia	86,99%	90,27%	Aumento	4
	3. No transmisibles: Enfermedades cardiovasculares en la Vejez	52,80%	33,92%	Disminución	1
Alto Costo y precursoras	1. Prevalencia de diabetes mellitus en personas de 18 a 69 años	2,43	2,69	Aumento	0
	2. Prevalencia de hipertensión arterial en personas de 18 a 69 años	5,29	5,9	Aumento	0
Eventos de Notificación Obligatoria (ENO's)	1. Letalidad por IRA	0,18	0,23	Disminución	9
	2. Letalidad por IRAG inusitado	25	35	Disminución	9
Discapacidad	1. movimiento del cuerpo, manos, brazos y piernas	47,92%	26,23%		0
	2. Sistema nervioso	44,13%	8,29%		0
	3. Ojos	26,82%	2,87%		0

Fuente: Base de datos SISPRO 2020



MUNICIPIO DE GARZÓN

NIT: 891.180.022-6 - Código DANE: 41298

SECRETARIA DE SALUD

Conclusiones

- De las condiciones transmisibles y nutricionales, las enfermedades respiratorias representan más de la mitad de la morbilidad atendida, aunque con disminución con respecto al año 2018.
- Las condiciones maternas tienen la mayor proporción del grupo de las condiciones maternoperinatales pero con tendencia a la disminución con respecto al año 2018.
- Aunque las condiciones derivadas durante el periodo perinatal no tienen la mayor proporción, si se nota el aumento con respecto al 2018.
- Del grupo de las enfermedades no transmisibles, las condiciones neuropsiquiátricas han presentado la mayor proporción en la infancia y la adolescencia y el mayor aumento porcentual en los ciclos vitales de primer infancia, infancia y juventud.
- Las condiciones orales, presentan los primeros lugares en porcentaje de morbilidad atendida en el grupo de enfermedades no transmisibles en las edades más tempranas (0 a 17 años), mientras que las enfermedades cardiovasculares y musculoesqueléticas ocupan los primeros lugares en edades mayores a 18 años.
- Del grupo de las lesiones por causa externa, la morbilidad específica por traumatismos envenenamiento, u otras consecuencias de causas externas ocupan más del 90% de las atenciones en todos los años de estudio.
- La prevalencia de HTA y diabetes mellitus en personas de 18 a 69 años en el 2018 en Garzón es significativamente menor que la presentada en el departamento del Huila.
- Aunque no es la principal causa de consulta, las condiciones neuropsiquiátricas han presentado el mayor aumento porcentual en la morbilidad atendida en todos los cursos de vida a excepción de la vejez.
- Los trastornos mentales y del comportamiento reporta el mayor porcentaje de morbilidad atendida en todos los ciclos vitales, aunque con tendencia a la disminución con respecto al año 2018.
- Los trastornos mentales y del comportamiento representan el mayor porcentaje de morbilidad atendida en salud mental en todos los cursos de vida, aunque se muestra una disminución porcentual en comparación con el 2018.
- El subgrupo de trastornos del comportamiento debido al uso de sustancias psicoactivas en la adolescencia, presenta el mayor aumento porcentual con respecto al año 2018 aunque en todos los cursos de vida este representa el menor porcentaje de morbilidad atendida en el 2019.
- En la población migrante, la mayoría de las consultas se presentaron en consulta externa con un 47%, seguido de procedimientos obedeciendo al mismo comportamiento del departamento



MUNICIPIO DE GARZÓN

NIT: 891.180.022-6 - Código DANE: 41298

SECRETARIA DE SALUD

del Huila. En cuanto al aseguramiento en Garzón, la mayoría de los casos corresponden al régimen subsidiado

- Las enfermedades no transmisibles representan la mayor proporción de morbilidad en todos los ciclos vitales, a excepción de la primera infancia, donde las condiciones transmisibles y nutricionales ocupan en primer lugar.

2.3 Análisis de los Determinantes Sociales de la Salud –DSS

2.3.1 Análisis de los determinantes intermedios de la salud

El análisis de los determinantes intermedios de la salud se realizará utilizando las medidas de desigualdades sencillas como la diferencia relativa, la diferencia absoluta y para las medidas complejas como el índice de concentración, los índices basados en comparaciones de dos a dos. Las medidas de desigualdad tan solos se estimarán para los indicadores que resulten en peor estado, utilizando variables que causen gradiente como pobreza, ingreso, nivel educativo y otras variables que estén disponibles.

También se van estimar una categoría de indicadores que corresponde a circunstancias materiales que está conformada por cinco subgrupos, condiciones de vida; disponibilidad de alimentos; condiciones de trabajo; factores conductuales y psicológicos y culturales y sistema sanitario.

Condiciones de vida

- **Cobertura de servicios de electricidad:** El municipio de Garzón presenta una cobertura de 99% en la cabecera municipal y 93% para el resto.
- **Cobertura de acueducto:** En cuanto a cobertura de acueducto, en la cabecera municipal es de 60,65% y el resto 10,6%
- **Cobertura de alcantarillado:** En cuanto a cobertura de alcantarillado, en la cabecera municipal el municipio de Garzón presenta una cobertura de 52,1% y en el resto 4,58%.



MUNICIPIO DE GARZÓN

NIT: 891.180.022-6 - Código DANE: 41298

SECRETARIA DE SALUD

Tabla 60. Determinantes intermedios de la salud - condiciones de vida de Garzón - Huila, 2019.

Determinantes intermediarios de la salud	Cabecera	Resto
Cobertura de servicios de electricidad	0,99	0,93
Cobertura de acueducto	60,65	10,60
Cobertura de alcantarillado	52,1	4,58

Fuente: Base de datos SISPRO 2019

Seguridad alimentaria:

Disponibilidad de alimentos

- **Porcentaje de nacidos vivos con bajo peso al nacer:** En cuanto a porcentaje de nacidos vivos con bajo peso al nacer, en el 2018, el departamento del Huila presenta un 7,24% en comparación con el departamento con 7,06%.

Tabla 61. Determinantes intermedios de la salud seguridad alimentaria y nutricional del departamento, 2006-2018

Determinantes intermediarios de la salud	Huila	Nombre del Mpio. Último año	Comportamiento															
			2006	2007	2008	2009	2010	2011	2012	2013	2014	2015	2016	2017	2018			
Porcentaje de nacidos vivos con bajo peso al nacer (EEVV-DANE)	7,06	7,24	↗	↗	↗	↘	↗	↘	↗	↗	↘	↗	↘	↘	↗			

Fuente: Base de datos SISPRO

Condiciones factores, psicológicos y culturales

Los factores psicológicos y culturales de acuerdo a la estimación de la razón de tasa, razón de prevalencia y sus intervalos de confianza al 95%. Son de vital importancia en los análisis en salud.

- **Tasa de incidencia de violencia intrafamiliar:** En cuanto a la tasa de incidencia de violencia intrafamiliar, el municipio de Garzón una incidencia de 144,63, inferior a la departamental con 173,67 x 100.000 habitantes.
- **Tasa de incidencia de violencia contra la mujer:** En cuanto a la tasa de incidencia de violencia contra la mujer, en Garzón en el 2018 es de 224,73 inferior a la incidencia departamental 239,5 x 100.000 mujeres.



MUNICIPIO DE GARZÓN

NIT: 891.180.022-6 - Código DANE: 41298

SECRETARIA DE SALUD

Tabla 62. Determinantes intermedios de la salud - factores psicológicos y culturales del municipio de Garzón, 2019.

Determinantes intermedios de la salud	Huila	Garzón	Comportamiento																
			2006	2007	2008	2009	2010	2011	2012	2013	2014	2015	2016	2017	2018	2019			
Tasa de incidencia de violencia intrafamiliar	173,67	144,63	-	-	-	-	-	-	-	-	-	-	-	-	-	-	↗		
Tasa de incidencia de violencia contra la mujer	239,50	224,73	-	-	-	-	-	-	-	-	-	-	-	-	-	-	↗		

Fuente: FORENSIS 2020.

Sistema sanitario.

- **Porcentaje de hogares con barreras de acceso a los servicios para cuidado de la primera infancia:** En cuanto a porcentaje de hogares con barreras de acceso a los servicios para cuidado de la primera infancia, el municipio de Garzón no presenta información reportada en base de datos de sispro para el 2019, aunque en el último año reportado 2018 presenta una mayor proporción, de 23,7% en comparación con el departamento del Huila que muestra un 18,7%.
- **Porcentaje de hogares con barreras de acceso a los servicios de salud:** En cuanto, a porcentaje de hogares con barreras de acceso a los servicios de salud, el municipio de Garzón no presenta información reportada en base de datos de sispro para el 2019, aunque en el último año reportado 2018 el municipio de Garzón presenta una mayor proporción de 10,79% en comparación con el departamento del Huila que muestra un 7,5%.
- **Cobertura de afiliación al SGSSS:** En cuanto a cobertura de afiliación al SGSSS, el municipio de Garzón presenta una cobertura inferior de 75,19% en comparación con el departamento del Huila que muestra un 99,9%.
- **Coberturas administrativas de vacunación con BCG para nacidos vivos:** En cuanto a coberturas administrativas de vacunación con BCG para nacidos vivos, el municipio de Garzón presenta incumplimiento en cobertura útil de vacunación con 86% en comparación con el departamento del Huila que muestra un 92,5%.
- **Coberturas administrativas de vacunación con DPT 3 dosis en menores de 1 año:** En cuanto a coberturas administrativas de vacunación con DPT 3 dosis en menores de 1 año, , el municipio de Garzón no presenta información reportada en base de datos de sispro para el 2019, aunque en el ultimo año reportado 2018 el municipio de Garzón presenta incumplimiento en cobertura útil de vacunación con 92,67% en comparación con el departamento del Huila que muestra un 93,47%
- **Coberturas administrativas de vacunación con polio 3 dosis en menores de 1 año:** En cuanto a, coberturas administrativas de vacunación con polio 3 dosis en menores de 1 año, el municipio



MUNICIPIO DE GARZÓN

NIT: 891.180.022-6 - Código DANE: 41298

SECRETARIA DE SALUD

de Garzón presenta incumplimiento en cobertura útil de vacunación de 93% en comparación con el departamento del Huila que muestra un 92,3%

- **Coberturas administrativas de vacunación con triple viral dosis en menores de 1 año:** En cuanto a, coberturas administrativas de vacunación con triple viral dosis en menores de 1 año, el municipio de Garzón presenta una cobertura de vacunación de 96% en comparación con el departamento del Huila que muestra un 93%
- **Porcentaje de nacidos vivos con 4 o más consultas de control prenatal** En cuanto a porcentaje de nacidos vivos con 4 o más consultas de control prenatal, el municipio de Garzón no se reportan datos en las bases de datos de SISPRO, en el departamento del Huila este indicador esta en 92,55%
- **Cobertura de parto institucional:** En cuanto a cobertura de parto institucional, el municipio de Garzón no se reportan datos en las bases de datos de SISPRO, pero el departamento del Huila muestra un 98,55%
- **Porcentaje de partos atendidos por personal calificado:** En cuanto a Porcentaje de partos atendidos por personal calificado, el municipio de Garzón no reporta datos en las bases de datos de SISPRO pero el departamento del Huila muestra un 98,53%

Tabla 63. Determinantes intermedios de la salud Sistema sanitario del municipio de Garzón, 2019.

Determinantes intermedios de la salud	Huila	Garzón	Comportamiento																
			2006	2007	2008	2009	2010	2011	2012	2013	2014	2015	2016	2017	2018	2019			
Porcentaje de hogares con barreras de acceso a los servicios para cuidado de la primera infancia (DNP-DANE)	0	0,00															-		
Porcentaje de hogares con barreras de acceso a los servicios de salud (DNP- DANE)	0	0,00															-		
Cobertura de afiliación al SGSSS (MSPS)	99,97	75,19																	
Coberturas administrativas de vacunación con BCG para nacidos vivos (MSPS)	0,925319238	0,86																	
Coberturas administrativas de vacunación con DPT 3 dosis en menores de 1 año (MSPS)	0	1,01																	
Coberturas administrativas de vacunación con polio 3 dosis en menores de 1 año (MSPS)	0,92317354	0,93																	
Coberturas administrativas de vacunación con triple viral dosis en menores de 1 año (MSPS)	0,930597771	0,96																	
Porcentaje de nacidos vivos con cuatro o más consultas de control prenatal (EEVV-DANE)	92,55	0,00																	
Cobertura de parto institucional (EEVV-DANE)	98,55	0,00																	
Porcentaje de partos atendidos por personal calificado (EEVV-DANE)	98,71	0,00																	

Fuente: Base de datos SISPRO

Servicios habilitados:

En el municipio de Garzón según consulta REPS de diciembre de 2019 se cuenta con cinco IPS, tres entidades con Objeto Social Diferente a la Prestación de Servicios de Salud y 24 inscritos como



MUNICIPIO DE GARZÓN

NIT: 891.180.022-6 - Código DANE: 41298

SECRETARIA DE SALUD

Profesional Independiente. Dos de las IPS son entidades públicas: empresa social del estado Maria Auxiliadora de Garzon y E.S.E. Hospital Departamental San Vicente de Paul de Garzon, los cuales prestan servicios en todos los grupos definidos.

Tabla 64. Servicios habilitados de las Instituciones Prestadoras de Salud en el municipio de Garzón, 2019

Grupo Servicio	Indicador	2015	2016	2017	2018	2019
APOYO DIAGNÓSTICO Y COMPLEMENTACIÓN TERAPÉUTICA	Número de IPS habilitadas con el servicio de diagnóstico cardiovascular	2	2	3	3	3
	Número de IPS habilitadas con el servicio de diálisis peritoneal	1	1			1
	Número de IPS habilitadas con el servicio de ecocardiografía	1	1	1	1	1
	Número de IPS habilitadas con el servicio de electrodiagnóstico	1	1	1	1	1
	Número de IPS habilitadas con el servicio de endoscopia digestiva	2	2	2	2	3
	Número de IPS habilitadas con el servicio de esterilización	3	3	3	3	3
	Número de IPS habilitadas con el servicio de fisioterapia	3	3	3	4	5
	Número de IPS habilitadas con el servicio de fonoaudiología y/o terapia del lenguaje	3	3	2	3	4
	Número de IPS habilitadas con el servicio de hemodiálisis					1
	Número de IPS habilitadas con el servicio de laboratorio citologías cervico-uterinas	2	2	2	2	2
	Número de IPS habilitadas con el servicio de laboratorio clínico	6	6	6	6	5
	Número de IPS habilitadas con el servicio de laboratorio de patología	1	1	1	1	1
	Número de IPS habilitadas con el servicio de lactario - alimentación	1	1	1	1	1
	Número de IPS habilitadas con el servicio de neumología laboratorio función pulmonar	1	1			1
	Número de IPS habilitadas con el servicio de radiología e imágenes diagnósticas	4	4	4	3	3
	Número de IPS habilitadas con el servicio de servicio farmacéutico	6	6	6	6	8
	Número de IPS habilitadas con el servicio de tamización de cáncer de cuello uterino	5	6	6	6	7
	Número de IPS habilitadas con el servicio de terapia ocupacional	2	2	2	3	3
	Número de IPS habilitadas con el servicio de terapia respiratoria	2	2	2	3	3
	Número de IPS habilitadas con el servicio de toma de muestras citologías cervico-uterinas	9	9	9	9	8
	Número de IPS habilitadas con el servicio de toma de muestras de laboratorio clínico	9	9	9	9	9



MUNICIPIO DE GARZÓN

NIT: 891.180.022-6 - Código DANE: 41298

SECRETARIA DE SALUD

CONSULTA EXTERNA	Número de IPS habilitadas con el servicio de toma e interpretación de radiografías odontológicas	4	5	5	5	5
	Número de IPS habilitadas con el servicio de transfusión sanguínea	1	1	1	1	1
	Número de IPS habilitadas con el servicio de ultrasonido	5	6	5	4	4
	Número de IPS habilitadas con el servicio de anestesia	2	2	2	2	2
	Número de IPS habilitadas con el servicio de cardiología	1	1	1	1	1
	Número de IPS habilitadas con el servicio de cardiología pediátrica	1	1	1	1	1
	Número de IPS habilitadas con el servicio de cirugía cardiovascular	1	1	1	1	1
	Número de IPS habilitadas con el servicio de cirugía general	3	4	4	4	4
	Número de IPS habilitadas con el servicio de cirugía neurológica	1	1	1	1	1
	Número de IPS habilitadas con el servicio de cirugía pediátrica	1				
	Número de IPS habilitadas con el servicio de cirugía vascular	1	1	1	1	1
	Número de IPS habilitadas con el servicio de consulta prioritaria	1	2	2	2	2
	Número de IPS habilitadas con el servicio de dermatología	1	1	1	1	1
	Número de IPS habilitadas con el servicio de dolor y cuidados paliativos	1	1	1	1	1
	Número de IPS habilitadas con el servicio de electrofisiología marcapasos y arritmias cardíacas	1	1	1	1	1
	Número de IPS habilitadas con el servicio de endodoncia		2	2	2	2
	Número de IPS habilitadas con el servicio de enfermería	8	8	7	7	8
	Número de IPS habilitadas con el servicio de fisioterapia	3	3	3	3	3
	Número de IPS habilitadas con el servicio de fonoaudiología y/o terapia del lenguaje	4	4	4	4	4
	Número de IPS habilitadas con el servicio de gastroenterología	1	2	2	2	3
	Número de IPS habilitadas con el servicio de ginecología	2	4	5	5	6
	Número de IPS habilitadas con el servicio de ginecología oncológica	1	1	1	1	1
	Número de IPS habilitadas con el servicio de infectología	1	1	1	1	1
	Número de IPS habilitadas con el servicio de medicina del trabajo y medicina laboral	2	3	2	1	2
	Número de IPS habilitadas con el servicio de medicina familiar	1	3	2	2	2
	Número de IPS habilitadas con el servicio de medicina general	9	10	9	9	11
	Número de IPS habilitadas con el servicio de medicina interna	3	6	5	5	6



MUNICIPIO DE GARZÓN

NIT: 891.180.022-6 - Código DANE: 41298

SECRETARIA DE SALUD

	Número de IPS habilitadas con el servicio de nefrología	1	1			1
	Número de IPS habilitadas con el servicio de neonatología	2	2	2	2	2
	Número de IPS habilitadas con el servicio de neurocirugía	1	1	1	1	1
	Número de IPS habilitadas con el servicio de neurología	1	1	1	1	1
	Número de IPS habilitadas con el servicio de nutrición y dietética	4	5	4	4	5
	Número de IPS habilitadas con el servicio de odontología general	6	6	6	6	7
	Número de IPS habilitadas con el servicio de odontopediatría			1	1	1
	Número de IPS habilitadas con el servicio de oftalmología	1	1	1	1	1
	Número de IPS habilitadas con el servicio de optometría	3	3	2	2	2
	Número de IPS habilitadas con el servicio de ortodoncia	1	1	1	1	1
	Número de IPS habilitadas con el servicio de ortopedia y/o traumatología	3	4	4	4	4
	Número de IPS habilitadas con el servicio de otorrinolaringología	2	2	2	2	2
	Número de IPS habilitadas con el servicio de otras consultas de especialidad		1	1	1	1
	Número de IPS habilitadas con el servicio de pediatría	3	6	6	6	6
	Número de IPS habilitadas con el servicio de periodoncia		2	2	2	2
	Número de IPS habilitadas con el servicio de psicología	8	9	7	7	10
	Número de IPS habilitadas con el servicio de psiquiatría	1	1	1	1	1
	Número de IPS habilitadas con el servicio de terapia ocupacional	2	2	2	2	2
	Número de IPS habilitadas con el servicio de terapia respiratoria	3	3	3	3	3
	Número de IPS habilitadas con el servicio de urología	2	5	4	4	4
INTERNACION	Número de IPS habilitadas con el servicio de cuidado básico neonatal		1	1	1	1
	Número de IPS habilitadas con el servicio de cuidado intensivo adultos	1	1	1	1	1
	Número de IPS habilitadas con el servicio de cuidado intensivo neonatal	1	1	1	1	1
	Número de IPS habilitadas con el servicio de cuidado intermedio adultos	1	1	1	1	1
	Número de IPS habilitadas con el servicio de cuidado intermedio neonatal	1	1	1	1	1
	Número de IPS habilitadas con el servicio de cuidado intermedio pediátrico	1	1	1	1	1
	Número de IPS habilitadas con el servicio de general adultos	1	2	2	2	2
	Número de IPS habilitadas con el servicio de general pediátrica	1	2	2	2	2



MUNICIPIO DE GARZÓN

NIT: 891.180.022-6 - Código DANE: 41298

SECRETARIA DE SALUD

	Número de IPS habilitadas con el servicio de obstetricia	1	2	2	2	2
NO DEFINIDO	Número de IPS habilitadas con el servicio de cuidado básico neonatal	1				
	Número de IPS habilitadas con el servicio de proceso esterilización			6		
OTROS SERVICIOS	Número de IPS habilitadas con el servicio de atención prehospitalaria				1	1
PROCESOS	Número de IPS habilitadas con el servicio de proceso esterilización	4	5		7	8
PROTECCION ESPECIFICA Y DETECCION TEMPRANA	Número de IPS habilitadas con el servicio de atención preventiva salud oral higiene oral	4	4	4	4	4
	Número de IPS habilitadas con el servicio de detección temprana - alteraciones de la agudeza visual	4	4	4	4	5
	Número de IPS habilitadas con el servicio de detección temprana - alteraciones del crecimiento y desarrollo (menor a 10 años)	6	6	6	6	7
	Número de IPS habilitadas con el servicio de detección temprana - alteraciones del desarrollo del joven (de 10 a 29 años)	5	5	5	5	6
	Número de IPS habilitadas con el servicio de detección temprana - alteraciones del embarazo	6	6	6	6	7
	Número de IPS habilitadas con el servicio de detección temprana - alteraciones en el adulto (mayor a 45 años)	5	5	5	5	6
	Número de IPS habilitadas con el servicio de detección temprana - cáncer de cuello uterino	3	3	3	4	5
	Número de IPS habilitadas con el servicio de detección temprana - cáncer seno	3	3	3	3	5
	Número de IPS habilitadas con el servicio de planificación familiar	4	4	4	4	4
	Número de IPS habilitadas con el servicio de promoción en salud	5	5	5	5	5
	Número de IPS habilitadas con el servicio de protección específica - atención al recién nacido	1	2	2	2	2
	Número de IPS habilitadas con el servicio de protección específica - atención del parto	1	2	2	2	2
	Número de IPS habilitadas con el servicio de protección específica - atención en planificación familiar hombres y mujeres	6	6	6	6	7
	Número de IPS habilitadas con el servicio de protección específica - atención preventiva en salud bucal	5	5	5	5	7
	Número de IPS habilitadas con el servicio de protección específica - vacunación	6	7	6	6	6
	Número de IPS habilitadas con el servicio de vacunación	6	6	6	6	6
QUIRURGICOS	Número de IPS habilitadas con el servicio de cirugía general	1	1	1	1	1
	Número de IPS habilitadas con el servicio de cirugía ginecológica	1	1	1	1	1



MUNICIPIO DE GARZÓN

NIT: 891.180.022-6 - Código DANE: 41298

SECRETARIA DE SALUD

	Número de IPS habilitadas con el servicio de cirugía neurológica			1	1	1
	Número de IPS habilitadas con el servicio de cirugía oftalmológica	1	1	1	1	1
	Número de IPS habilitadas con el servicio de cirugía oncológica	1	1	1	1	1
	Número de IPS habilitadas con el servicio de cirugía oral		1	1	1	1
	Número de IPS habilitadas con el servicio de cirugía ortopédica	1	1	1	1	1
	Número de IPS habilitadas con el servicio de cirugía otorrinolaringología	1	1	1	1	1
	Número de IPS habilitadas con el servicio de cirugía pediátrica		1	1	1	1
	Número de IPS habilitadas con el servicio de cirugía urológica	1	1	1	1	1
TRANSPORTE ASISTENCIAL	Número de IPS habilitadas con el servicio de transporte asistencial básico	2	2	2	2	3
	Número de IPS habilitadas con el servicio de transporte asistencial medicalizado	1	1	1	1	1
URGENCIAS	Número de IPS habilitadas con el servicio de servicio de urgencias	1	2	2	2	2

Fuente de información: <http://rssvr2.sispro.gov.co/reportesasis2/>

Otros indicadores del sistema sanitario:

En Garzón, los indicadores razón de ambulancias básicas y medicalizadas por 1000 habitantes y la razón de camas adulto por 1000000 habitantes y razón de camas por 1000 habitantes han aumentado entre el 2015 y 2019, sin embargo, la razón de camas de cuidado intermedio por 1000 habitantes disminuyó levemente en 2018 mientras que la razón de camas de cuidado intensivo por 1000 habitantes se mantuvo igual en todos los años.

Tabla 65. Otros indicadores del sistema sanitario. Garzón 2015 – 2019

Indicador	2015	2016	2017	2018	2019
Razón de ambulancias básicas por 1.000 habitantes	0,05	0,03	0,03	0,05	0,06
Razón de ambulancias medicalizadas por 1.000 habitantes	0,03	0,02	0,03	0,03	0,04
Razón de ambulancias por 1.000 habitantes	0,08	0,06	0,07	0,08	0,10
Razón de camas de adulto por 1.000 habitantes	0,46	0,70	0,68	0,67	0,65
Razón de camas de cuidado intensivo por 1.000 habitantes	0,14	0,14	0,14	0,14	0,14
Razón de camas de cuidado intermedio por 1.000 habitantes	0,08	0,08	0,08	0,07	0,07
Razón de camas por 1.000 habitantes	1,13	1,47	1,44	1,41	1,38

Fuente de información: <http://rssvr2.sispro.gov.co/reportesasis2/>



MUNICIPIO DE GARZÓN

NIT: 891.180.022-6 - Código DANE: 41298

SECRETARIA DE SALUD

2.3.2 Análisis de los determinantes estructurales de las inequidades en salud

Cobertura Bruta de educación

La cobertura educativa en el municipio de Garzón, está en un nivel inferior para la tasa bruta de educación en las categoría de primaria se encuentra levemente por debajo del departamento, mientras que en las categorías, secundaria y media, en el 2019 se encuentran por encima comparado con las tasas del departamento.

Tabla 66. Tasa de cobertura bruta de educación del Municipio de Garzón 2003 – 2019

Eventos de Notificación Obligatoria	Huila	Garzón	Comportamiento																
			2003	2004	2005	2006	2007	2008	2009	2010	2011	2012	2013	2014	2015	2016	2017	2018	2019
Porcentaje de hogares con analfabetismo (DNP-DANE)	0	0,00		-														-	
Tasa de cobertura bruta de Educación categoría Primaria (MEN)	1,059037998	1,04	-	-	↗	↗	↘	↘	↘	↘	↘	↘	↘	↘	↘	↘	↘	↗	↗
Tasa de cobertura bruta de Educación Categoría Secundario (MEN)	1,087785695	1,15	-	-	↗	↗	↘	↘	↗	↘	↗	↘	↗	↗	↗	↘	↗	↗	↗
Tasa de cobertura bruta de Educación Categoría Media (MEN)	0,764968262	0,83	-	-	↗	↗	↘	↘	↗	↘	↘	↘	↗	↗	↗	↘	↗	↘	↗

Ministerio de Educación Nacional: Cobertura bruta por nivel educativo por municipio 2017

Pobreza (NBI)

La metodología de NBI busca determinar, con ayuda de algunos indicadores simples, si las necesidades básicas de la población se encuentran cubiertas. Los grupos que no alcancen un umbral mínimo fijado, son clasificados como pobres. Los indicadores simples seleccionados, son: Viviendas inadecuadas, Viviendas con hacinamiento crítico, Viviendas con servicios inadecuados, Viviendas con alta dependencia económica, Viviendas con niños en edad escolar que no asisten a la escuela

Viviendas inadecuadas: Este indicador expresa las características físicas de viviendas consideradas impropias para el alojamiento humano. Se clasifican en esta situación separadamente las viviendas de las cabeceras municipales y las del resto. En el municipio de Garzón el 3,59% de las viviendas son impropias donde en las cabeceras municipales el porcentaje es mayor que en el resto.

Viviendas con servicios inadecuados: Este indicador expresa en forma más directa el no acceso a condiciones vitales y sanitarias mínimas. Se distingue, igualmente, la condición de las cabeceras y las del resto. En cabeceras, comprende las viviendas sin sanitario o que careciendo de acueducto se provean de agua en río, nacimiento, carrotanque o de la lluvia. En el resto, dadas las condiciones del medio rural, se incluyen las viviendas que carezcan de sanitario y acueducto y que se aprovisionen de agua en río, nacimiento o de la lluvia. En Garzón el 1,11% de las viviendas tienen estas características, no muy diferente al indicador a nivel departamental.



MUNICIPIO DE GARZÓN

NIT: 891.180.022-6 - Código DANE: 41298

SECRETARIA DE SALUD

Viviendas con hacinamiento crítico: Con este indicador se busca captar los niveles críticos de ocupación de los recursos de la vivienda por el grupo que la habita. Se consideran en esta situación las viviendas con más de tres personas por cuarto (excluyendo cocina, baño y garaje). En Garzón el 2,32% de las viviendas tienen estas características, no muy diferente al indicador a nivel departamental.

Viviendas con niños en edad escolar que no asisten a la escuela: Mide la satisfacción de necesidades educativas mínimas para la población infantil. Considera las viviendas con, por lo menos, un niño mayor de 6 años y menor de 12, pariente del jefe y que no asista a un centro de educación formal. En Garzón, 1,71% de las viviendas tiene menores con inasistencia escolar, estando superior este porcentaje en áreas diferentes a la cabecera municipal.

Viviendas con alta dependencia económica: Es un indicador indirecto sobre los niveles de ingreso. Se clasifican aquí, las viviendas en los cuales haya más de tres personas por miembro ocupado y el jefe tenga, como máximo, dos años de educación primaria aprobados. En garzón, 5,09% de las viviendas comparten esta característica, y hay un porcentaje superior significativo entre área de residencia resto en comparación con la cabeceramunicipal.

NBI: Dado que cada uno de los indicadores se refiere a necesidades básicas de diferente tipo, a partir de ellos se constituye uno compuesto, que clasifica como pobre o con NBI aquellos hogares que estén, al menos, en una de las situaciones de carencia expresada por los indicadores simples y en situación de miseria los hogares que tengan dos o más de los indicadores simples de necesidades básicas insatisfechas.

Para estimar la magnitud de la pobreza en relación con la población, se consideró que las personas que habitaban en viviendas con NBI o en miseria se encontraban en las mismas condiciones de su respectiva vivienda.

En Garzón, el 12,14% de las personas se encuentran clasificadas con necesidades básicas insatisfechas y 1,47% en condición de miseria, siendo estos indicadores similares al departamento del Huila.

Tabla 67. NBI. Garzón

Nombre Municipio/Departamento		GARZÓN	HUILA
TOTAL	Proporción de Personas en NBI (%)	12,14	12,68
	Proporción de Personas en miseria	1,47	1,93
	Componente vivienda	3,59	4,02
	Componente Servicios	1,11	1,70



MUNICIPIO DE GARZÓN

NIT: 891.180.022-6 - Código DANE: 41298

SECRETARIA DE SALUD

	Componente Hacinamiento	2,32	2,68
	Componente Inasistencia	1,71	1,39
	Componente dependencia económica	5,09	5,14
Cabeceras	Proporción de Personas en NBI (%)	11,00	9,26
	Proporción de Personas en miseria	1,46	1,42
	Componente vivienda	4,58	3,96
	Componente Servicios	1,45	0,61
	Componente Hacinamiento	2,29	2,10
	Componente Inasistencia	1,39	1,03
	Componente dependencia económica	2,98	3,20
	Proporción de Personas en NBI (%)	13,56	18,05
Resto	Proporción de Personas en miseria	1,48	2,72
	Componente vivienda	2,37	4,10
	Componente Servicios	0,67	3,40
	Componente Hacinamiento	2,35	3,59
	Componente Inasistencia	2,11	1,96
	Componente dependencia económica	7,71	8,18

Fuente: DANE - Censo Nacional de Población y Vivienda (CNPV) 2018.
Información correspondiente a personas residentes en hogares particulares.
Fecha de actualización: 25 de noviembre de 2019.

Ocupación

En el departamento del Huila para el año 2017, el porcentaje de población en edad de trabajar es de 78,6%, comportamiento similar al año anterior.

Población económicamente activa

La proyección para el departamento del Huila de la población económicamente activa es de 581.000 personas para el año 2017. La población en edad de trabajar es de 930.000 habitantes. Los ocupados 530.000 y los desocupados 51.000.

Tasa de desempleo

En el año 2017, el departamento del Huila presentó una tasa global de participación de 62,5%, la tasa de ocupación fue 57,0% y la tasa de desempleo fue 8,7%, aumentando 0,7 puntos porcentuales con respecto a la registrada en 2016 (8,0%).



MUNICIPIO DE GARZÓN

NIT: 891.180.022-6 - Código DANE: 41298

SECRETARIA DE SALUD

Figura 50. Tasa global de participación, de ocupación y de desempleo Huila 2007 – 2017

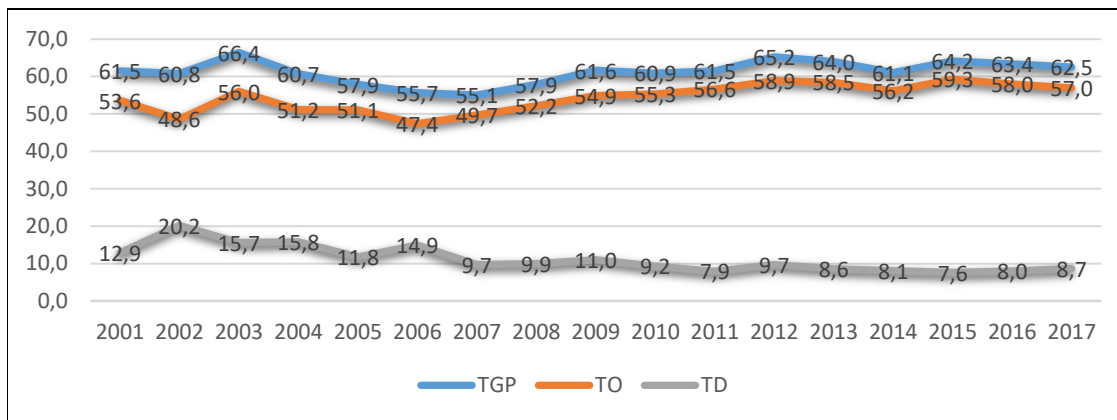

Fuente: DANE - Encuesta Continua de Hogares, Gran Encuesta Integrada de Hogares

La tasa de subempleo objetivo fue de 10,5% para el año 2017, disminuyendo en 2,3 puntos porcentuales frente a la presentada en el año anterior (12,8%).

Porcentaje de hogares con empleo informal

En el departamento del Huila la actividad laboral informal no está cuantificada, aunque se podría aseverar que esta debe ser similar a la nacional y debe de estar alrededor del 8% de la población laboralmente activa.



MUNICIPIO DE GARZÓN

NIT: 891.180.022-6 - Código DANE: 41298

SECRETARIA DE SALUD

3. PRIORIZACIÓN DE LOS EFECTOS DE SALUD

Ahora se realiza la priorización en salud identificando los determinantes de los capítulos uno y dos, teniendo en cuenta las ocho dimensiones prioritarias y las dos dimensiones transversales del Plan Decenal de Salud Pública. Se reconocen los principales problemas de acuerdo a su magnitud y como resultado del análisis del documento elaborado

3.1 Reconocimiento de los principales efectos de salud

Se hace el reconocimiento de los problemas identificados en el primer y segundo capítulo, para delimitar su definición debe ser formulado como una situación negativa que debe ser modificada, se debe definir la población afectada, consecuencias y magnitud expresada de acuerdo con los indicadores estimados en los capítulos uno y dos.

3.2 Priorización de los principales efectos de salud

A continuación, se describe la priorización de problemas en cada dimensión del Plan Decenal de Salud Pública, de acuerdo a los determinantes en salud,

Tabla 68. Priorización de los problemas de salud Municipio de Garzón, 2020

Dimensión Plan Decenal	Prioridad	Grupos de Riesgo (MIAS)
1.Salud Ambiental	1. Alta tasa de mortalidad por Los accidentes de transporte terrestre	12
	2. Baja cobertura de acueducto y alcantarillado en el area rural	9
2. Vida saludable y condiciones no transmisibles	1. Alto porcentaje de Enfermedades cardiovasculares en la Vejez	0
	2. Alta mortalidad de Enfermedades del sistema circulatorio	1
	3. Alta mortalidad Enfermedades isquémicas del corazón	0
	4. Alta tasa de mortalidad por Neoplasias	7
	5. Alta tasa de mortalidad por Tumor maligno de estomago	7
	6. alta tasa de mortalidad por Enfermedades crónicas de las vías respiratorias inferiores	8
	7. Prevalencia de diabetes mellitus en personas de 18 a 69 años	1



MUNICIPIO DE GARZÓN

NIT: 891.180.022-6 - Código DANE: 41298

SECRETARIA DE SALUD

	8. Prevalencia de hipertensión arterial en personas de 18 a 69 años	1
3. Convivencia social y salud mental	1. Alta incidencia de Lesiones en la adolescencia	12
	2. Alta incidencia de Trastornos mentales y del comportamiento en la infancia	4
4. Seguridad alimentaria y nutricional	1. Alto porcentaje de nacidos vivos con bajo peso al nacer	8
5. Sexualidad, derechos sexuales y reproductivos	1. Alta tasa de mortalidad por Ciertas afecciones originadas en el período perinatal en menores de un año	8
	Alta tasa de mortalidad en la niñez	8
	Alta tasa de Mortalidad infantil	8
6. Vida saludable y enfermedades transmisibles	1. Alta tasa de mortalidad por Infecciones respiratorias agudas	9
	2. Alta tasa de mortalidad por Enfermedades del sistema respiratorio en menores de 1 a 4 años	8
	n. Alta tasa de Enfermedades transmisibles y nutricionales en la primera infancia	0
7. Salud pública en emergencias y desastres	1. Presencia de amenazas hidrometeorológicas	0
8. Salud y Ambito laboral	1.	
	2.	
9. Gestion diferencial en poblaciones vulnerables	1. Alta morbilidad de discapacidad de movimiento del cuerpo, manos, brazos y piernas	0
	2. Alta morbilidad de discapacidad de Sistema nervioso	0
	3. Alta morbilidad de discapacidad de Ojos	0
10. Fortalecimiento de la autoridad sanitaria	1. Letalidad por IRA	9
	2. Letalidad por IRAG inusitado	9

Fuente: Base de datos SISPRO

