

 Municipio de Altamira	ALCALDÍA MUNICIPAL DE ALTAMIRA NIT: 891.180.118-4 --- Código Postal: 416020 --- Código DANE: 41026		
	DIRECCION LOCAL DE SALUD	FECHA: Página 1 de 130	

**DOCUMENTO DE ANALISIS DE SITUACION DE SALUD CON EL MODELO DE LOS
DETERMINANTES SOCIALES DE SALUD DEL MUNICIPIO DE ALTAMIRA HUILA
2017**

YESID RODRIGUEZ TOVAR
Alcalde Municipal de Altamira Huila

MARIA EUGENIA SOTO CARVAJAL
Directora Local de Salud

MAGDA MILENA JAVELA S.
Fisioterapeuta Epidemióloga

2017

1

"Todos Trabajando, Todos Progresando"

Telefax: (098) 8302556 — 8302676

Edificio municipal - Dirección: Carrera 3 N° 6-06-Altamira-Huila-Colombia

Página Web: www.altamira-huila.gov.co - Correo electrónico: contactenos@altamira-huila.gov.co



 <p>Municipio de Altamira</p>	<h1>ALCALDÍA MUNICIPAL DE ALTAMIRA</h1> <p>NIT: 891.180.118-4 --- Código Postal: 416020 --- Código DANE: 41026</p>		
	<h2>DIRECCION LOCAL DE SALUD</h2>	<p>FECHA:</p> <p>Página 2 de 130</p>	

Tabla de Contenido

PRESENTACIÓN.....	13
INTRODUCCIÓN	14
METODOLOGÍA.....	15
AGRADECIMIENTOS Y RECONOCIMIENTOS INSTITUCIONALES	16
SIGLAS.....	17
1. CAPITULO I. CARACTERIZACION DE LOS CONTEXTOS TERRITORIAL Y DEMOGRAFICO.....	19
1.1. Contexto territorial	19
1.1.2. Características físicas del territorio.....	20
1.1.3. Accesibilidad geográfica.....	23
1.2. Contexto demográfico.....	25
1.2.1 Estructura demográfica.....	28
1.2.2. Dinámica demográfica	32
1.2.3. Movilidad forzada.	36
2. CAPÍTULO II. ABORDAJE DE LOS EFECTOS DE SALUD Y SUS DETERMINANTES.	38
2.1 Análisis de la mortalidad	38
2.1.1 Mortalidad general por grandes causas.....	38
2.1.2 Mortalidad específica por subgrupo	47
2.1.3 Mortalidad materno – infantil y en la niñez.....	61
2.1.4 Análisis desigualdad en la mortalidad materno – infantil y en la niñez.....	85
2.1.5. Abordaje de los determinantes de mortalidad materno- infantil y de la niñez.....	91
2.2. Análisis de Morbilidad:.....	95

 <p>Municipio de Altamira</p>	<h1>ALCALDÍA MUNICIPAL DE ALTAMIRA</h1> <p>NIT: 891.180.118-4 --- Código Postal: 416020 --- Código DANE: 41026</p>		
	<h2>DIRECCION LOCAL DE SALUD</h2>	<p>FECHA:</p> <p>Página 3 de 130</p>	

2.2.1 Principales causas de morbilidad	95
2.2.2 Morbilidad especifica por subgrupo	99
2.2.3 Morbilidad de eventos de alto costo	108
2.2.4. Morbilidad de eventos precursores	110
2.2.5. Morbilidad de eventos de notificación obligatoria	111
2.2.6 Análisis de la población en condición de discapacidad 2016.....	115
2.2.7 Identificación de prioridades principales en la morbilidad.....	117
2.2.8 Análisis de los Determinantes Sociales de la Salud –DSS.....	120
3. CAPÍTULO III. PRIORIZACIÓN DE LOS EFECTOS DE SALUD.....	129
3.1. Reconocimiento de los principales efectos de salud identificados previamente	129
3.2. Priorización de los problemas de salud.....	129

 <p>Municipio de Altamira</p>	<h1>ALCALDÍA MUNICIPAL DE ALTAMIRA</h1> <p>NIT: 891.180.118-4 --- Código Postal: 416020 --- Código DANE: 41026</p>		
	<h2>DIRECCION LOCAL DE SALUD</h2>	<p>FECHA:</p> <p>Página 4 de 130</p>	

LISTA DE TABLAS

Tabla 1. Distribución de los municipios por extensión territorial y área de residencia, 2017	20
Tabla 2. Tiempo de traslado, tipo de transporte, distancia en kilómetros desde el municipio hacia los municipios vecinos, 2017.	24
Tabla 3. Tiempo de traslado, tipo de transporte, distancia en kilómetros desde el municipio hasta la capital. 2017.	24
Tabla 4. Población étnica del municipio de Altamira, 2017.	27
Tabla 5. Proporción de la población por ciclo vital, municipio de Altamira 2005, 2017 y 2020.....	29
Tabla 6. Otros indicadores de estructura demográfica en el municipio de Altamira, 2005, 2017, 2020.....	32
Tabla 7. Otros indicadores de la dinámica de la población del municipio Altamira Huila, 2015 – 2020.....	35
Tabla 8. Población victimizada de desplazamiento por grupo de edad, sexo, municipio de Altamira Huila, 2017.....	36
Tabla 9. Tabla de semaforización de las tasas de mortalidad por causas específicas Huila/ municipio, Altamira 2005-2015.....	60
Tabla 10. Número de casos de mortalidad infantil y niñez, según la lista de las 67 causas Municipio Altamira, Huila 2005-2015.....	62
Tabla 11. Número de casos de mortalidad infantil y niñez, en los niños, según la lista de las 67 causas Municipio de Altamira Huila, 2005 – 2015.	64
Tabla 12. Número de casos de mortalidad infantil y niñez, en las niñas según la lista de las 67 causas Municipio de Altamira Huila, 2006 – 2015.	66
Tabla 13. Número de casos de mortalidad infantil y niñez por ciertas enfermedades infecciosas y parasitarias, Municipio Altamira Huila, 2005 – 2015.....	67
Tabla 14. Número de casos de mortalidad infantil y niñez por tumores, Municipio de Altamira Huila, 2005 – 2015.	69

 <p>Municipio de Altamira</p>	<h1>ALCALDÍA MUNICIPAL DE ALTAMIRA</h1> <p>NIT: 891.180.118-4 --- Código Postal: 416020 --- Código DANE: 41026</p>		
	<h2>DIRECCION LOCAL DE SALUD</h2>	<p>FECHA:</p> <hr/> <p>Página 5 de 130</p>	

Tabla 15. Número de casos de mortalidad infantil y niñez por enfermedades de la sangre y de los órganos hematopoyéticos y ciertos trastornos que afectan el mecanismo de la inmunidad, Municipio de Altamira Huila, 2005 – 2015.	70
Tabla 16. Número de casos de mortalidad infantil y niñez por enfermedades endocrinas, nutricionales y metabólicas, Municipio de Altamira Huila, 2006 – 2015.....	70
Tabla 17. Número de casos de mortalidad infantil y niñez por enfermedades del sistema nervioso; enfermedades del oído y de la apófisis mastoides, Municipio de Altamira Huila, 2005 – 2015.	71
Tabla 18. Número de casos de mortalidad infantil y niñez por enfermedades del sistema circulatorio, en el municipio de Altamira Huila, 2005 – 2015.....	72
Tabla 19. Número de casos de mortalidad infantil y niñez por enfermedades del sistema respiratorio, Municipio de Altamira Huila, 2005 – 2015.....	72
Tabla 20. Número de casos de mortalidad infantil y niñez por enfermedades del sistema digestivo, Municipio de Altamira Huila, 2005 – 2015.	73
Tabla 21. Número de casos de mortalidad infantil y niñez por enfermedades del sistema genitourinario, municipio de Altamira Huila, 2005 - 2015.	73
Tabla 22. Número de casos de mortalidad infantil y niñez por enfermedades del sistema genitourinario, en los niños del municipio de Altamira Huila, 2005 - 2015.....	74
Tabla 23. Número de casos de mortalidad infantil y niñez por ciertas afecciones originadas en el periodo perinatal, Municipio de Altamira Huila 2005 – 2015.....	75
Tabla 24. Número de casos de mortalidad infantil y niñez por ciertas afecciones originadas en el periodo perinatal, en los niños del municipio de Altamira Huila 2005 – 2015.....	76
Tabla 25. Número de casos de mortalidad infantil y niñez por ciertas afecciones originadas en el periodo perinatal, en las niñas del municipio de Altamira Huila 2005 – 2015.....	77
Tabla 26. Número de casos de mortalidad infantil y de la niñez por malformaciones congénitas, deformidades y anomalías cromosómicas, Municipio Altamira Huila 2005 – 2015.....	79
Tabla 27. Número de casos de mortalidad infantil y de la niñez por malformaciones congénitas, deformidades y anomalías cromosómicas, en los niños del municipio Altamira Huila 2005 – 2015.	80

 <p>Municipio de Altamira</p>	<h1>ALCALDÍA MUNICIPAL DE ALTAMIRA</h1> <p>NIT: 891.180.118-4 --- Código Postal: 416020 --- Código DANE: 41026</p>		
	<h2>DIRECCION LOCAL DE SALUD</h2>	<p>FECHA:</p> <p>Página 6 de 130</p>	

Tabla 28. Número de casos de mortalidad infantil y de la niñez por malformaciones congénitas, deformidades y anomalías cromosómicas, en las niñas del municipio Altamira Huila 2005 – 2015.	81
Tabla 29. Número de casos de mortalidad por signos síntomas y hallazgos anormales clínicos y de laboratorio, no clasificados en otra parte, Municipio de Altamira Huila, 2005 – 2015.	82
Tabla 30. Número de casos de mortalidad infantil y niñez por causas externas de morbilidad y mortalidad, Municipio de Altamira Huila, 2005 – 2015.	82
Tabla 31. Número de casos de mortalidad infantil y niñez por causas externas de morbilidad y mortalidad, en los niños del municipio de Altamira Huila, 2005 – 2015.	83
Tabla 32. Tasas específicas de mortalidad infantil y niñez por causas externas de morbilidad y mortalidad, en las niñas del municipio de Altamira Huila, 2005 – 2015.	84
Tabla 33. Semaforización y tendencia de la mortalidad materno – infantil y niñez, municipio, Altamira 2005- 2015.	86
Tabla 34. Indicadores de mortalidad neonatal del municipio de Altamira Huila, por etnias 2009 – 2015.	91
Tabla 35. Indicadores de Tasas de mortalidad neonatal del municipio de Altamira Huila, por área de residencia, 2009 – 2015.	92
Tabla 36. Identificación de prioridades en salud del municipio de Altamira Huila, 2015.	93
Tabla 37. Principales causas de morbilidad, municipio, Altamira Huila, 2009 -2016.	97
Tabla 38. Principales causas de morbilidad en hombres, municipio, Altamira Huila 2009 - 2016.	98
Tabla 39. Principales causas de morbilidad en mujeres, municipio, Altamira Huila, 2009 - 2016.	99
Tabla 40. Morbilidad específica en las condiciones transmisibles y nutricionales, municipio, Altamira Huila 2009 – 2016.	100
Tabla 41. Morbilidad específica en las condiciones transmisibles y nutricionales en hombres, municipio de Altamira Huila 2009 – 2016.	101
Tabla 42. Morbilidad específica en las condiciones transmisibles y nutricionales en mujeres, municipio de Altamira Huila 2009 – 2016.	101
Tabla 43. Morbilidad específica en las condiciones materno - perinatales, municipio, Altamira Huila 2009 -2016.	102

 <p>Municipio de Altamira</p>	<h1>ALCALDÍA MUNICIPAL DE ALTAMIRA</h1> <p>NIT: 891.180.118-4 --- Código Postal: 416020 --- Código DANE: 41026</p>		
	<h2>DIRECCION LOCAL DE SALUD</h2>	<p>FECHA:</p> <p>Página 7 de 130</p>	

Tabla 44. Morbilidad específica en las condiciones maternas – perinatales en hombres, municipio de Altamira Huila, 2009 – 2016.	102
Tabla 45. Morbilidad específica en las condiciones maternas – perinatales en Mujeres, municipio de Altamira Huila, 2009 – 2016.	103
Tabla 46. Morbilidad específica en las enfermedades no transmisibles, municipio de Altamira Huila, 2009 -2016.	104
Tabla 47. Morbilidad específica en las enfermedades no transmisibles en hombres, municipio de Altamira Huila 2009 – 2016.	105
Tabla 48. Morbilidad específica en las enfermedades no transmisibles en Mujeres, municipio de Altamira Huila 2009 – 2016.	106
Tabla 49. Morbilidad específica por las lesiones, municipio de Altamira Huila 2009 – 2016.	107
Tabla 50. Morbilidad específica por las lesiones en hombres, municipio de Altamira Huila 2009 – 2016.	107
Tabla 51. Morbilidad específica por las lesiones en Mujeres, municipio de Altamira Huila 2009 – 2016.	108
Tabla 52. Semaforización y tendencia de los eventos de alto costos municipio, Altamira Huila, 2005 -2015	109
Tabla 53. Eventos precursores del Municipio de Altamira Huila 2012 -2016	110
Tabla 54. Tabla de semaforización de los eventos de notificación obligatoria municipio, Altamira Huila 2008 -2015.....	111
Tabla 55. Distribución de las alteraciones permanentes del municipio Altamira Huila, 2016.	116
Tabla 56. Distribución de las alteraciones permanentes por hombres y mujeres del municipio de Altamira Huila 2016.	116
Tabla 57. Prioridades identificadas en la morbilidad atendida, eventos de alto costo, eventos precursores y eventos de notificación obligatoria municipio Altamira Huila, 2016.	118
Tabla 58. Determinantes intermedios de la salud - condiciones de vida del departamento Huila, municipio Altamira Huila 2016.....	121
Tabla 59. Determinantes intermedios de la salud - seguridad alimentaria y nutricional del Municipio de Altamira Huila, 2005-2015.	122

 <p>Municipio de Altamira</p>	<h1>ALCALDÍA MUNICIPAL DE ALTAMIRA</h1> <p>NIT: 891.180.118-4 --- Código Postal: 416020 --- Código DANE: 41026</p>		
	<h2>DIRECCION LOCAL DE SALUD</h2>	<p>FECHA:</p> <p>Página 8 de 130</p>	

Tabla 60. Determinantes intermedios de la salud - factores psicológicos y culturales del Municipio de Altamira Huila 2009 – 2016.	123
Tabla 61. Determinantes intermedios de la salud -Sistema sanitario del Municipio de Altamira- Huila 2015.	124
Tabla 62. Servicios habilitados de las Instituciones Prestadoras de Salud por en el Municipio de Altamira Huila, 2016	125
Tabla 63. Otros indicadores de sistema sanitario municipio, Altamira 2015	126
Tabla 64. Tasa de cobertura bruta de educación del Municipio, Altamira Huila, 2005 – 2016.....	126
Tabla 65. Priorización de los problemas de salud del municipio de Altamira Huila, 2017.	129

 <p>Municipio de Altamira</p>	<h1 style="text-align: center;">ALCALDÍA MUNICIPAL DE ALTAMIRA</h1> <p style="text-align: center;">NIT: 891.180.118-4 --- Código Postal: 416020 --- Código DANE: 41026</p>		
	<h2 style="text-align: center;">DIRECCION LOCAL DE SALUD</h2>		FECHA: Página 9 de 130

LISTAS DE FIGURAS

Figura 1. Pirámide poblacional del municipio de Altamira, 2005, 2017, 2020.....	28
Figura 2. Cambio en la proporción de la población por grupo etarios, municipio de Altamira 2005 y 2017, 2020.....	30
Figura 3. Población por sexo y grupo de edad del municipio de Altamira, 2017.	30
Figura 4. Comparación entre la Tasa de Crecimiento natural y las Tasas Brutas de Natalidad, Mortalidad y de Migrantes del departamento, Huila 1995 al 2020.	33
Figura 5. Comparación entre las Tasas Brutas de Natalidad y Mortalidad del Municipio de Altamira 2005 a 2015.....	33
Figura 6. Esperanza de vida al nacer, por sexo, Departamento del Huila, 1985 – 2020....	35
Figura 7. Tasa de mortalidad ajustada por edad del municipio de Altamira Huila, 2005 – 2015.....	39
Figura 8. Tasa de mortalidad ajustada por edad para los hombres del municipio de Altamira Huila, 2005 – 2015.	40
Figura 9. Tasa de mortalidad ajustada por edad para las mujeres del municipio de Altamira Huila, 2005 – 2015.	41
Figura 10. Años de Vida Potencialmente Perdidos –AVPP por grandes causas lista 6/67 municipio de Altamira Huila, 2005 – 2015.....	42
Figura 11. Años de Vida Potencialmente Perdidos –AVPP por grandes causas lista 6/67 en las mujeres del municipio de Altamira Huila, 2005 – 2015.	43
Figura 12. Años de Vida Potencialmente Perdidos –AVPP por grandes causas lista 6/67 en hombres del municipio de Altamira Huila, 2005 – 2015.	44
Figura 13. Tasa de AVPP por grandes causas lista 6/67 general del municipio de Altamira Huila, 2005 – 2015.	45
Figura 14. Tasa de AVPP por grandes causas lista 6/67 ajustada en las mujeres del municipio de Altamira Huila, 2005 – 2015.....	46
Figura 15. Tasa de AVPP por grandes causas lista 6/67 ajustado en los hombres del municipio de Altamira Huila, 2005 – 2015.....	47
Figura 16. Tasa de mortalidad ajustada por edad para las enfermedades transmisibles en hombres del Municipio de Altamira Huila, 2005 – 2015.....	48

 <p>Municipio de Altamira</p>	<h1>ALCALDÍA MUNICIPAL DE ALTAMIRA</h1> <p>NIT: 891.180.118-4 --- Código Postal: 416020 --- Código DANE: 41026</p>		
	<h2>DIRECCION LOCAL DE SALUD</h2>	FECHA:	
		Página 10 de 130	

Figura 17. Tasa de mortalidad ajustada por edad para las enfermedades transmisibles en mujeres del municipio de Altamira Huila, 2005 – 2015.	49
Figura 18. Tasa de mortalidad ajustada por edad para las neoplasias en hombres del municipio de Altamira Huila, 2005 – 2015.	50
Figura 19. Tasa de mortalidad ajustada por edad para las neoplasias en mujeres del municipio de Altamira Huila, 2005 – 2015.	51
Figura 20. Tasa de mortalidad ajustadas por edad para las enfermedades del sistema circulatorio en hombres del municipio de Altamira Huila, 2005 – 2015.	52
Figura 21. Tasa de mortalidad ajustada por edad para las enfermedades del sistema circulatorio en mujeres del municipio de Altamira Huila, 2005 – 2015.	53
Figura 22. Tasa de mortalidad ajustada por edad para ciertas afecciones originadas en el periodo perinatal en hombres del municipio de Altamira Huila, 2005 – 2015.	54
Figura 23. Tasa de mortalidad ajustada por edad para ciertas afecciones originadas en el periodo perinatal en mujeres del municipio de Altamira Huila, 2005 – 2015.	55
Figura 24. Tasa de mortalidad ajustada por edad para las causas externas en hombres del municipio de Altamira Huila, 2005 – 2015.	56
Figura 25. Tasa de mortalidad ajustada por edad para las causas externas en mujeres del municipio de Altamira Huila, 2005 – 2015.	57
Figura 26. Tasa de mortalidad ajustada por edad para las demás causas en hombres del municipio de Altamira Huila, 2005 – 2015.	58
Figura 27. Tasa de mortalidad ajustada por edad para las demás causas en mujeres del municipio de Altamira Huila, 2005 – 2015.	59
Figura 28. Razón de mortalidad materna, municipio, Altamira Huila 2005 -2015.	87
Figura 29. Tasa de mortalidad neonatal, municipio Altamira Huila, 2005- 2015.	88
Figura 30. Tasa de mortalidad infantil, municipio Altamira Huila, 2005- 2015.	88
Figura 31. Tasa de mortalidad en la niñez, municipio Altamira Huila, 2005- 2015.	89
Figura 32. Tasa de mortalidad por EDA, municipio Altamira Huila, 2005- 2015.	89
Figura 33. Tasa de mortalidad por IRA, municipio Altamira Huila, 2005- 2015.	90
Figura 34. Tasa de mortalidad por desnutrición en menores de 5 años, municipio Altamira Huila, 2005- 2015.	90
Figura 35. Tasa de mortalidad neonatal por etnia en el municipio de Altamira Huila, 2009 – 2015.	91

 <p>Municipio de Altamira</p>	<h1>ALCALDÍA MUNICIPAL DE ALTAMIRA</h1> <p>NIT: 891.180.118-4 --- Código Postal: 416020 --- Código DANE: 41026</p>		
	<h2>DIRECCION LOCAL DE SALUD</h2>	<p>FECHA:</p> <p>Página 11 de 130</p>	

Figura 36. Razón de mortalidad neonatal por área de residencia en el municipio de Altamira Huila, 2009 – 2015.	92
Figura 37. Progresión de la Enfermedad Renal Crónica en el Municipio de Altamira Huila, 2016.	110
Figura 38. Tasa de incidencia Dengue municipio, Altamira Huila 2007 -2015.	115
Figura 39. Pirámide de la Población en condición de discapacidad, municipio Altamira Huila, 2016.	117
Figura 40. Tasa de desempleo del departamento del Huila, 2007 -2016	127
Figura 41. Tasa de subempleo objetivo y subjetivo Huila 2007 – 2016.	128

 <p>Municipio de Altamira</p>	<h1>ALCALDÍA MUNICIPAL DE ALTAMIRA</h1> <p>NIT: 891.180.118-4 --- Código Postal: 416020 --- Código DANE: 41026</p>		
	<h2>DIRECCION LOCAL DE SALUD</h2>	FECHA:	
		Página 12 de 130	

LISTA DE MAPAS

Mapa 1. División política administrativa y limites, municipio Altamira 2017.....	20
Mapa 2. Relieve, hidrografía, zonas de riesgo, del municipio de Altamira, 2017	23
Mapa 3. Vías de comunicación del municipio de Altamira, 2017	25
Mapa 4. Población pertenencia étnica del Departamento del Huila.	27

 <p>Municipio de Altamira</p>	<h1>ALCALDÍA MUNICIPAL DE ALTAMIRA</h1> <p>NIT: 891.180.118-4 --- Código Postal: 416020 --- Código DANE: 41026</p>		
	<h2>DIRECCION LOCAL DE SALUD</h2>	<p>FECHA:</p> <p>Página 13 de 130</p>	

PRESENTACIÓN

El municipio de Altamira Huila realiza el Análisis de situación en salud año 2017 como lo ordena el Ministerio de salud y protección social, es decir bajo el modelo de determinantes de la salud, que de acuerdo a la resolución 1536 es responsabilidad de la entidad territorial en este caso de nuestro municipio basado en la “Guía conceptual y metodológica para la construcción de ASIS de las entidades territoriales”, establecida por el Ministerio de Salud y protección Social. Donde se plantean sus contenidos:

- Caracterización de los contextos territorial y demográfico.
- Los efectos sobre la salud o el daño en salud, que involucran la morbilidad y la mortalidad, los determinantes de salud
- La priorización de los efectos de riesgo y determinantes.
- Inclusión de componente MIAS.

A pesar de que en nuestro municipio la ESE MUNICIPAL SAN ROQUE fue cerrada desde el año 2013, y la Dirección Local de salud se encuentra descertificada se siguen cumpliendo con acciones en pro de mejorar la salud de nuestros pobladores, y el análisis de situación en salud es de vital importancia para diseñar estrategias y/o medidas de promoción y prevención para contrarrestar los efectos de los determinantes sociales en la salud.

 <p>Municipio de Altamira</p>	<h1>ALCALDÍA MUNICIPAL DE ALTAMIRA</h1> <p>NIT: 891.180.118-4 --- Código Postal: 416020 --- Código DANE: 41026</p>		
	<h2>DIRECCION LOCAL DE SALUD</h2>	<p>FECHA:</p> <p>Página 14 de 130</p>	

INTRODUCCIÓN

De acuerdo al Ministerio de salud el ASIS (análisis de situación en salud) son procesos analíticos – sintéticos que permiten caracterizar, medir y explicar el estado de salud la población en el territorio, permitiendo identificar los desafíos y retos en salud en marco de los determinantes sociales en salud¹.

Por tal motivo el ASIS del municipio de Altamira Huila, busca facilitar la identificación de necesidades y prioridades en salud, así como la identificación de intervenciones y programas apropiados y la evaluación de su impacto en salud², y se realizó de acuerdo a lineamientos impartidos por el Ministerio de Protección social y salud, bajo el modelo de determinantes de la salud y se utilizó la guía metodológica para la construcción de ASIS de las entidades territoriales y sus contenidos deben ser la caracterización de los contextos territorial y demográfico, los efectos sobre la salud o el daño en salud, que involucran la morbilidad y la mortalidad, los determinantes de salud, la priorización de los efectos de riesgo y determinantes³

¹ Ministerio de salud y protección social.

² Organización Panamericana de la salud, 1999.

Lo ³ Guía conceptual y metodológica para la construcción del ASIS de las entidades territoriales Colombia 2014

 <p>Municipio de Altamira</p>	<h1 style="text-align: center;">ALCALDÍA MUNICIPAL DE ALTAMIRA</h1> <p style="text-align: center;">NIT: 891.180.118-4 --- Código Postal: 416020 --- Código DANE: 41026</p>		
	<h2 style="text-align: center;">DIRECCION LOCAL DE SALUD</h2>		FECHA: Página 15 de 130

METODOLOGÍA

En la formulación del ASIS o análisis de situación en salud del Municipio de Altamira Huila, se realizó de acuerdo a la guía conceptual y metodológica para la construcción del ASIS de las entidades territoriales.

La información para la realización del ASIS se obtendrá de datos suministrados por la ESE Municipal, SISPRO (Sistema Integral de la protección social), DANE (Departamento Administrativo Nacional de estadística), SIVIGILA.

Según la guía conceptual y metodológica para la construcción de ASIS de las entidades territoriales Colombia 2014, se divide en tres capítulos:

Capítulo 1. Caracterización de los contextos territorial y demográfico, el cual busca identificar la descripción de la localización, características físicas del territorio, accesibilidad geográfica, tamaño y volumen de población, estructura demográfica, movilización forzada, llevando a conocer la relación población, territorio, ambiente, sociedad.

Capítulo 2. Abordaje de los efectos de salud y sus determinantes que está compuesto a su vez por el análisis de mortalidad, morbilidad, discapacidad y de los determinantes intermediarios de la salud y estructurales de las inequidades en salud, obteniendo información sobre las prioridades por dimensión prioritaria, bases para realizar objetivos sanitarios territoriales, plan estratégico y plan operativo.

Capítulo 3. Priorización de los efectos de salud, donde se incluyen el reconocimiento de los principales efectos de salud identificados previamente y priorización de los efectos de salud, la cual define la situación actual, la potencial y la consideración de las barreras existentes que impiden que la situación actual mejore.

 Municipio de Altamira	ALCALDÍA MUNICIPAL DE ALTAMIRA NIT: 891.180.118-4 --- Código Postal: 416020 --- Código DANE: 41026	
	DIRECCION LOCAL DE SALUD	FECHA:
		Página 16 de 130



AGRADECIMIENTOS Y RECONOCIMIENTOS INSTITUCIONALES

Se ofrecen agradecimientos a los funcionarios de la administración Municipal de Altamira y la secretaria de salud Departamental del Huila, quienes, gracias a su labor en pro de la salud pública, proporcionan herramientas indispensables en la implementación de planes y programas de gobierno para mejorar las condiciones de vida de la población huilense.

 <p>Municipio de Altamira</p>	<h1>ALCALDÍA MUNICIPAL DE ALTAMIRA</h1> <p>NIT: 891.180.118-4 --- Código Postal: 416020 --- Código DANE: 41026</p>		
	<h2>DIRECCION LOCAL DE SALUD</h2>	<p>FECHA:</p> <p>Página 17 de 130</p>	

SIGLAS

ASIS: Análisis de la Situación de Salud
 AVPP: Años de Vida Potencialmente Perdidos
 CAC: Cuenta de Alto Costo
 CIE10: Clasificación Internacional de Enfermedades, versión 10
 DANE: Departamento Administrativo Nacional de Estadística
 Dpto: Departamento
 DSS: Determinantes Sociales de la Salud
 EDA: Enfermedad Diarreica Aguda ESI: Enfermedad Similar a la Influenza
 ESAVI: Eventos Supuestamente Atribuidos a Inmunización
 ERC: Enfermedad Renal Crónica
 ETA: Enfermedades Transmitidas por Alimentos
 ETS: Enfermedades de Transmisión Sexual
 ETV: Enfermedades de Transmitidas por Vectores
 HTA: Hipertensión Arterial
 IC95%: Intervalo de Confianza al 95%
 INS: Instituto Nacional de Salud IRA: Infección Respiratoria Aguda
 IRAG: Infección Respiratoria Aguda Grave
 LI: Límite inferior LS: Límite superior
 MEF: Mujeres en edad fértil
 Mpio: Municipio
 MSPS: Ministerio de Salud y Protección Social
 NBI: Necesidades Básicas Insatisfechas
 No: Número
 ODM: Objetivos de Desarrollo del Milenio
 OMS: Organización Mundial de la Salud
 OPS: Organización Panamericana de Salud
 RIPS: Registro Individual de la Prestación de Servicios
 RAP: Riesgo Atribuible Poblacional
 PIB: Producto Interno Bruto

 <p>Municipio de Altamira</p>	<h1>ALCALDÍA MUNICIPAL DE ALTAMIRA</h1> <p>NIT: 891.180.118-4 --- Código Postal: 416020 --- Código DANE: 41026</p>		
	<h2>DIRECCION LOCAL DE SALUD</h2>	<p>FECHA:</p> <p>Página 18 de 130</p>	

SISBEN: Sistema de Identificación y Clasificación de Potenciales Beneficiarios para los Programas Sociales.

SGSSS: Sistema General de Seguridad Social en Salud

SISPRO: Sistema Integral de Información de la Protección Social

SIVIGILA: Sistema de Vigilancia en Salud Pública

TB: Tuberculosis

TGF: Tasa Global de Fecundidad

VIH: Virus de Inmunodeficiencia Humano

 Municipio de Altamira	<h1>ALCALDÍA MUNICIPAL DE ALTAMIRA</h1> <p>NIT: 891.180.118-4 --- Código Postal: 416020 --- Código DANE: 41026</p>		
	<h2>DIRECCION LOCAL DE SALUD</h2>	FECHA: Página 19 de 130	

1. CAPITULO I. CARACTERIZACION DE LOS CONTEXTOS TERRITORIAL Y DEMOGRAFICO.

1.1. Contexto territorial

1.1.1. Localización

Identificación del municipio:

Nombre del municipio: MUNICIPIO DE ALTAMIRA

NIT: 891.180.118-4

Código DANE: 41026

Gentilicio: Altamireño.

Altamira o también llamado Boquerón es un municipio situado en el departamento del Huila, Colombia. Perteneció a la región andina. Se fundó el 18 de octubre de 1855 y se encuentra a 143 kilómetros de la ciudad de Neiva, está a una altura de 1.079 metros sobre el nivel del mar y su temperatura promedio es de 23° o 24 °C. El municipio de Altamira está situado en la zona sur del Departamento del Huila, en la margen derecha del río Magdalena sobre las estribaciones de la serranía de la Ceja en la Cordillera Oriental, entre los 2° 4´ latitud norte y 75° 48´ de longitud oeste, y posee un área total de 18.818,1 Hectáreas. Municipio de Altamira se limita por el sur con el Municipio de Timaná en el sitio Pericongo por la zanja del Diablo en sentido oriental hasta encontrar la quebrada La Singa, y por su cauce hasta el Río Suaza. De este punto en sentido norte por el cauce del Río Suaza hasta el punto de la quebrada La Pescada, de donde gira en sentido occidental (zona considerada en conflicto). Se toma nuevamente el lindero por el cauce de La Quebrada Las Cuchas hasta su desembocadura en el Río Magdalena, de donde se toma en sentido sur por su cauce hasta llegar al punto de partida. El municipio de Altamira cuenta con una división político-administrativa de tipo urbano y rural en barrios y veredas respectivamente así: Sector Urbano: Altico, Buenos Aires, Brisas y Samanes, Centro, El Lago, La Unión, Los Andes, San José, Villa María Jardín. Sector Rural: El Grifo, El Puente, El Tigre, Hato Blanco, La Guaira, La Singa, Llano De La Virgen, Minas y Miraguas, Pajijí, San Carlos, Sempero, Villa Fernanda.

 <p>Municipio de Altamira</p>	<h1>ALCALDÍA MUNICIPAL DE ALTAMIRA</h1> <p>NIT: 891.180.118-4 --- Código Postal: 416020 --- Código DANE: 41026</p>		
	<h2>DIRECCION LOCAL DE SALUD</h2>		
	FECHA:	Página 20 de 130	

Tabla 1. Distribución de los municipios por extensión territorial y área de residencia, 2017

Municipio	Extensión Urbana		Extensión Rural		Extensión Total	
	Extensión	Porcentaje	Extensión	Porcentaje	Extensión	porcentaje
Altamira	0.059 K2	0,03	181.12	99,7	181.179 K2	100%

Fuente: DNP.

Mapa 1. División política administrativa y limites, municipio Altamira 2017

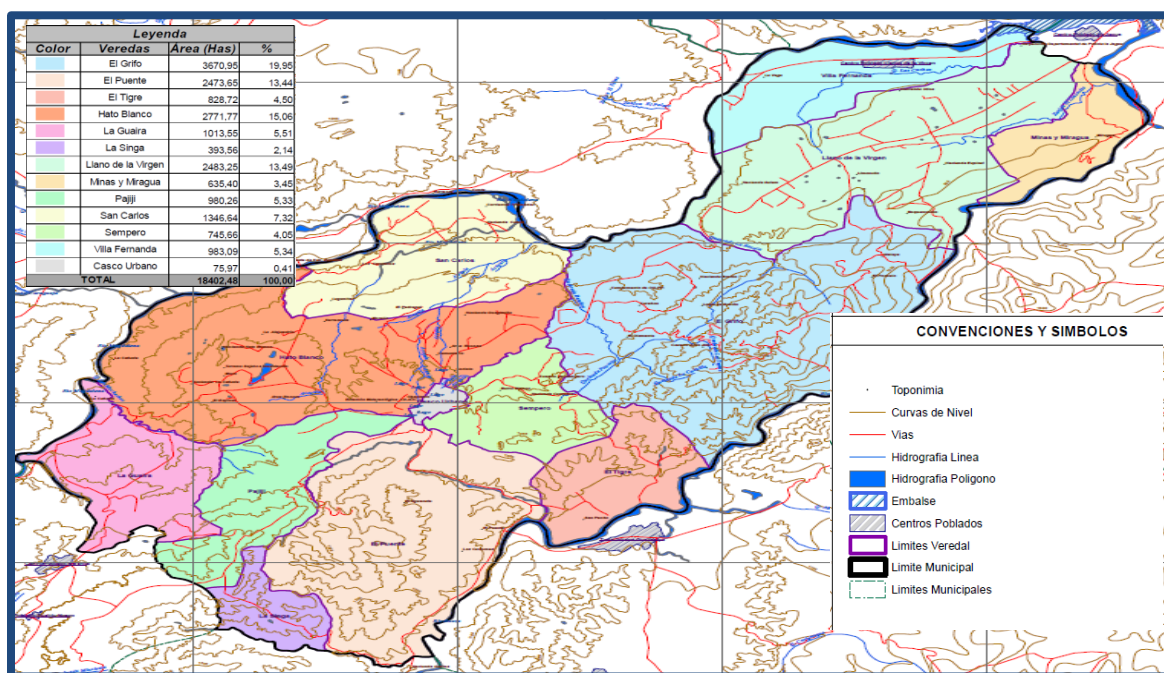

Fuente: Planeación Municipal Altamira Huila 2016.

1.1.2. Características físicas del territorio

El municipio de Altamira está situado en la zona sur del Departamento del Huila, distante 143 kilómetros de la ciudad de Neiva, capital del Departamento, a una altura de 1.079 metros sobre el nivel del mar y con una temperatura promedio de 23° a 24° C y posee un área total de 18.818,1 Hectáreas.

 <p>Municipio de Altamira</p>	<h1>ALCALDÍA MUNICIPAL DE ALTAMIRA</h1> <p>NIT: 891.180.118-4 --- Código Postal: 416020 --- Código DANE: 41026</p>		
	<h2>DIRECCION LOCAL DE SALUD</h2>	<p>FECHA:</p> <p>Página 21 de 130</p>	

Altitud y Relieve

La altitud media del Municipio de Altamira Huila, es de 1079 m s n. m. en la margen derecha del río Magdalena sobre las estribaciones de la serranía de la Ceja en la Cordillera Oriental, entre los 2° 4' latitud norte y 75° 48' de longitud oeste, pertenece a la región Andina.

Hidrografía

El Municipio es bañado de sur a norte por los ríos Suaza y Magdalena conformando la subregión Suaza Yuma.

La red hidrográfica del casco urbano está representada solamente por una laguna localizada al Norte de la cabecera, la cual drena por un pequeño cauce hacia la quebrada Guasimilla y por un zanjón llamado Zanjón de la Charca, al Suroriente de la cabecera; éste último recoge la esorrentía de dicho sector y desemboca más al Norte en la quebrada Guasimilla. El sistema hídrico del municipio de Altamira está determinado por dos ríos importantes del Huila, el Magdalena y el Suaza. Las quebradas la seca, el ajo, los Muchachos, Naranjos, la Bocucuana y la Singa abastecen el acueducto municipal y a nivel de distrito de riegos la quebrada la Pescada. Las subcuencas principales con sus respectivas microcuencas son:

- Subcuenca Rio Suaza Conformada por las microcuencas de Quebrada seca, El Ajo, Los Muchachos, Naranjos, La Rocucuana y La Singa.
- Subcuenca Rio Magdalena conformada por las microcuencas Palo Colorado, Guasimilla, Las Tapias, La Resaca, y El Escobar.

Zonas de riesgo

Zonas de Riesgo Sector Rural

Están plenamente identificadas áreas de riesgo en las siguientes veredas: El Grifo presenta derrumbes o deslizamientos localizados en el kilómetro 8 de la vía que conduce del casco urbano del municipio a la vereda, causados por intensas lluvias en temporadas de alto invierno y con frecuencia baja. Área de 100 m².

La Singa presenta deslizamientos localizados en los kilómetros 1 y 2 de la vía que de la vereda Pajijí conduce a ésta. Son causados por intensas lluvias en temporada de invierno y con frecuencia baja, con área de influencia de 2.500 m² y un área afectada de 200 m².

 Municipio de Altamira	<h1 style="text-align: center;">ALCALDÍA MUNICIPAL DE ALTAMIRA</h1> <p style="text-align: center;">NIT: 891.180.118-4 --- Código Postal: 416020 --- Código DANE: 41026</p>		
	<h2 style="text-align: center;">DIRECCION LOCAL DE SALUD</h2>	FECHA: Página 22 de 130	

En el Llano de la Virgen se presentan inundaciones, y deslizamientos en el kilómetro 13 vía nacional, causados por intensas lluvias en época de alto invierno con una frecuencia baja, en un área de influencia de 3.000 m2 y afecta 300 m2.

En la vereda El Puente se observan inundaciones causadas por el río Suaza. Tiene características de ser suave y afectan fundamentalmente a cultivos sobre la margen del río. Son causadas por lluvias en temporada de intenso invierno con una frecuencia baja. Está en un área de influencia de 2.500 m2 y afecta a habitantes de un área de 1000 m2.

El Tigre presenta inundaciones en la parte baja sobre el río Suaza causadas por intensas lluvias en época de invierno con una frecuencia baja, afecta un área de 100 m2 en un sector de influencia de 2.500 m2.

La Guaira presenta desprendimiento de material cuya área de influencia es la zona sur del departamento causando el taponamiento de la vía que del Municipio de Altamira comunica con el Municipio de Pitalito. Este fenómeno es causado por intensas lluvias. También se observan inundaciones en la zona baja por desbordamiento del río Magdalena, afecta un área de 1.500 m2.

Falla geológica Pitalito – Altamira, la que según Ingeominas pertenece al sistema de fallas Suaza – Garzón, entre la cordillera oriental y el valle del Magdalena de acuerdo a la **plancha 15/18**. Esta falla atraviesa el municipio de Altamira en 19,54 km y pasa a menos de 1 km del suroriente del casco urbano, poniendo en contacto las rocas sedimentarias de la formación Gualanday de edad terciaria que ocasiona alta amenaza sísmica, con rocas volcánicas y plutónicas de edad jurásica.

Zonas de riesgo sector urbano

Presenta áreas de riesgo mitigables y no mitigables. El Zanjón Charca presenta en su cabecera deslizamientos que causan riesgo a 7 familias en la margen occidental de este en un área de 4.540 m2. Este se ubica al oriente del Municipio. El Zanjón Sempero por su estado de deforestación presenta derrumbes que destruyen la capa vegetal en una extensión de 11.640,56 m2 al nororiente del municipio. El Zanjón Los Cauchos, está ubicado al norte de la cabecera Municipal, posee una longitud aproximada de 12.257,15 m2. El Zanjón La Laguna, el cual recibe en época invernal las aguas que desbordan de la Laguna. Está ubicado al norte de la cabecera Municipal.



ALCALDÍA MUNICIPAL DE ALTAMIRA

NIT: 891.180.118-4 --- Código Postal: 416020 --- Código DANE: 41026



DIRECCION LOCAL DE SALUD

FECHA:

Página 23 de
130

Mapa 2. Relieve, hidrografía, zonas de riesgo, del municipio de Altamira, 2017

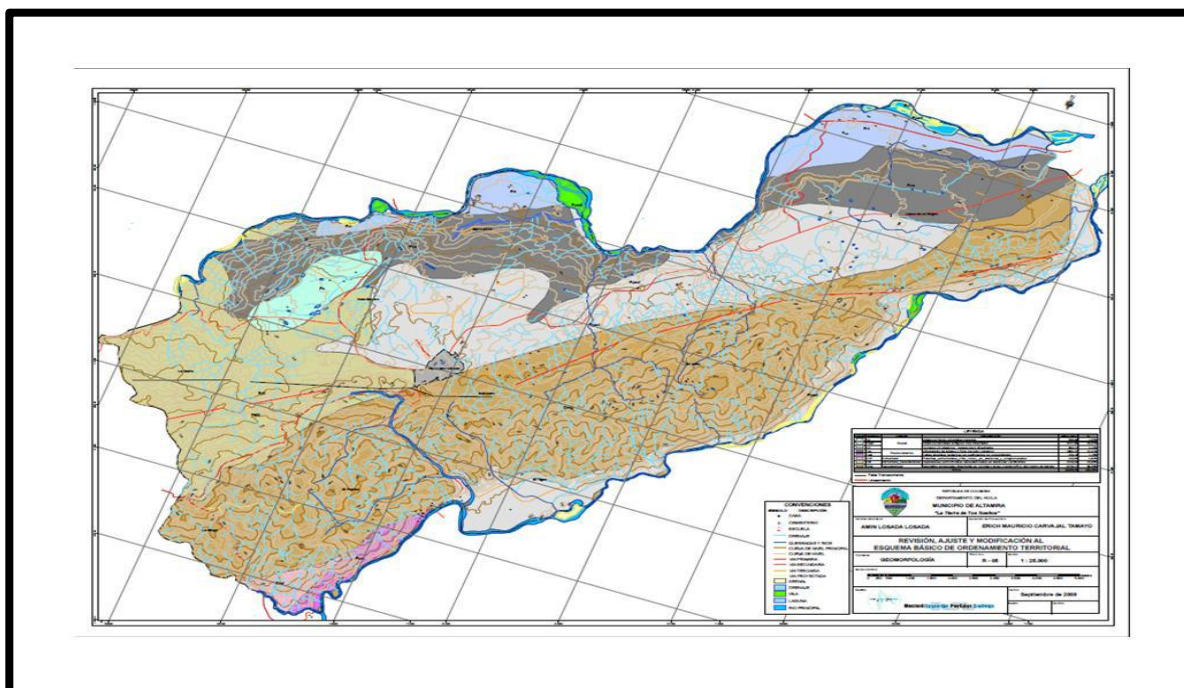

Fuente: EOT Municipio Altamira Huila

1.1.3. Accesibilidad geográfica

Por su excelente ubicación geográfica el municipio dispone de una magnífica estructura vial con carreteras principales asfaltadas, como la circunvalar que comunica al Huila con el Departamento del Caquetá, Putumayo y Cauca, las carreteras que van a Altamira y Guadalupe también son pavimentadas. En el sector urbano el 83.4% de las calles son pavimentadas. Las vías rurales son destapadas y en la actualidad se encuentran en regular estado. Para el servicio de transporte operan diferentes tipos de vehículos públicos. Y existe la ruta Altamira – Garzón, Altamira - Pitalito, cubierta por Cootransgar, Coomotor, Flota Huila. El Municipio disfruta de un excelente servicio de transporte hacia la ciudad de Neiva, Florencia, Pitalito y Mocoa, prestado por Coomotor, Cootrans Huila, Taxis Verdes, Expreso Bolivariano entre otras; sin embargo, se presenta desorden porque no existe un lugar apropiado de concentración para la movilización de pasajeros. El Municipio es bañado de sur a norte por los ríos Suaza y Magdalena conformando la subregión Suaza Yuma.

La topografía está relacionada con las formas que presenta el relieve y a su vez determina el origen, la edad relativa, los procesos transformadores que lo afectan, los tipos de paisajes y formas del relieve. La mayor parte del territorio de Altamira corresponde a una planicie inclinada, que desciende del valle del río Suaza, hasta el Magdalena. Hacia el sur se presentan algunas montañas que se desprenden de la cordillera oriental y parten las aguas afluentes de los dos ríos. Por su conformación topográfica, en la jurisdicción se encuentran los pisos térmicos cálido, medio y húmedo.

Tabla 2. Tiempo de traslado, tipo de transporte, distancia en kilómetros desde el municipio hacia los municipios vecinos, 2017.

Municipio	Municipio Vecino	Distancia en Kilómetros entre el Municipio y su Municipio vecino	Tipo de transporte entre el Municipio y el Municipio Vecino	Tiempo estimado del traslado entre el Municipio al Municipio Vecino	
				Horas	Minutos
ALTAMIRA	GARZON	23	TERRESTRE	0	30
	TARQUI	10	TERRESTRE	0	15
	GUADALUPE	10	TERRESTRE	0	15
	SUAZA	13	TERRESTRE	0	20

Fuente: Planeación Municipal

Tabla 3. Tiempo de traslado, tipo de transporte, distancia en kilómetros desde el municipio hasta la capital. 2017.

Municipio	Municipio Vecino	Distancia en Kilómetros entre el Municipio y su Municipio vecino	Tipo de transporte entre el Municipio y el Municipio Vecino	Tiempo estimado del traslado entre el Municipio al Municipio Vecino	
				Horas	Minutos
ALTAMIRA	NEIVA	143	Terrestre	2	42

Fuente: Planeación Municipal

 <p>Municipio de Altamira</p>	<h1>ALCALDÍA MUNICIPAL DE ALTAMIRA</h1> <p>NIT: 891.180.118-4 --- Código Postal: 416020 --- Código DANE: 41026</p>		
	<h2>DIRECCION LOCAL DE SALUD</h2>	<p>FECHA:</p> <p>Página 25 de 130</p>	

Mapa 3. Vías de comunicación del municipio de Altamira, 2017

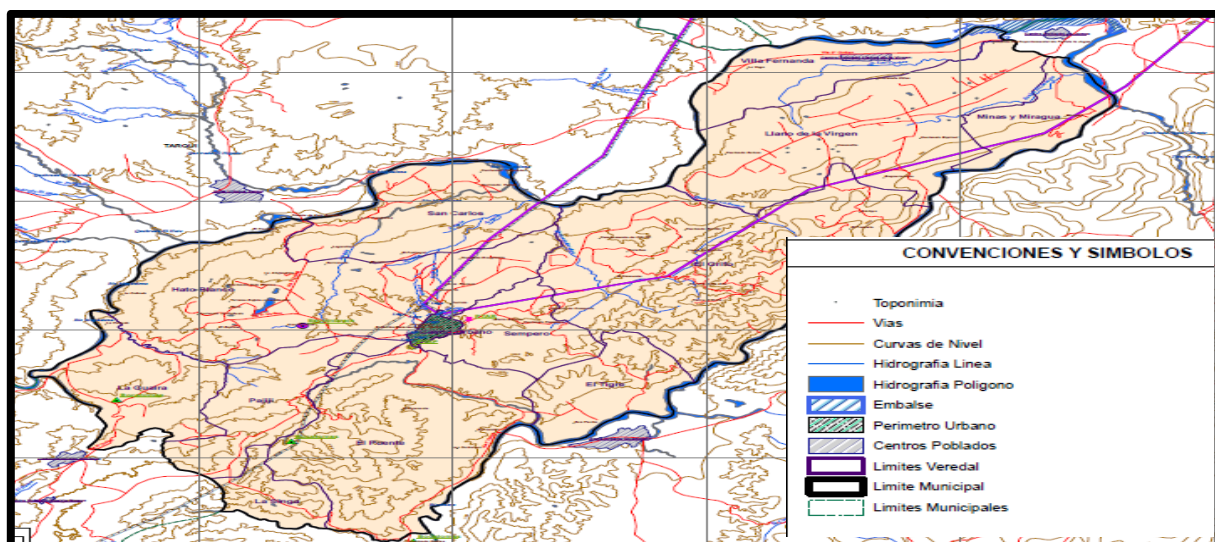

Fuente: Planeación Municipal Altamira Huila 2017.

1.2. Contexto demográfico

Población total

La estructura poblacional del municipio de Altamira la cual contempla para el año 2017 una población total de 4455 habitantes, con una población urbana de 3012 habitantes y una población rural de 1443 habitantes.

Densidad poblacional por kilómetro cuadrado.

El municipio de Altamira Huila, cuenta con una densidad poblacional, aproximadamente de 24 habitantes por km², es un territorio pequeño, paso obligado de mucha población y receptor de población víctima de la violencia y de la reubicación de familias del municipio del Agrado debido a la construcción de la represa del Quimbo.

Población por área de residencia urbano/rural.

En el municipio de Altamira Huila la población del área urbana en comparación a otros municipios del Huila, es mayor ya que para el 2017 un 67,6% (3.012), residen en esta área y solo el 32,4% (1.443), en el área rural.

 Municipio de Altamira	<h1>ALCALDÍA MUNICIPAL DE ALTAMIRA</h1> <p>NIT: 891.180.118-4 --- Código Postal: 416020 --- Código DANE: 41026</p>		
	<h2>DIRECCION LOCAL DE SALUD</h2>	FECHA: Página 26 de 130	

Tabla 4. Población por área de residencia del Municipio de Altamira Huila, 2017.

Municipio	Población cabecera municipal		Población resto		Población total	Grado de urbanización
	Población	Porcentaje	Población	Porcentaje		
ALTAMIRA	3.012	67,6%	1.443	32,4%	4455	67,6%

Fuente: DANE

Grado de Urbanización

Para la ubicación de la población del Municipio de Altamira Huila se puede observar que la mayoría de población en el año 2017 se ubica en el área urbana con 3.012 habitantes, logrando un grado de urbanización de 67.6%.

Número de viviendas El municipio de Altamira cuenta con aproximadamente con 665 casas en la cabecera municipal, de las cuales el 68% (458) son de Bloque, ladrillo, piedra, madera pulida, el 30,68% (204) son de Tapia pisada, adobe, bahareque, el 0,30 (2) Madera burda, tabla, tablón y el 0,15 (1) Zinc, tela, cartón, latas, desechos, plásticos. Con relación a la zona rural, cuenta con 295 casas, de las cuales el 49,83% (147) Bloque, ladrillo, piedra, madera pulida, el 47,12% (139) Tapia pisada, adobe, bahareque, el 0,68% (2) Madera burda, tabla, tablón, 1,69% (5) Guadua, caña, esterilla, otros vegetales y 0,34% (1) Zinc, son de tela, cartón, latas, desechos, plásticos.

Número de hogares El municipio de Altamira tiene un indicador de 1,1 hogares por vivienda el cual es similar al indicador departamental que está en 1,07 hogares por vivienda. Con relación al indicador de número de personas por hogar el municipio tiene un indicador de 3,54 que comparado con el departamento que está en 4,04 personas por hogar se ve favorable indicando que se han tenido en cuenta medidas para el control de natalidad.

Población por pertenencia étnica

Tabla 5. Población étnica del municipio de Altamira, 2017.

Pertenencia étnica	Total por pertenencia étnica	Porcentaje de la población pertenencia étnica
Indígena	1	0,03%
ROM (gitana)	0	0,00%
Raizal del archipiélago de San Andrés y Providencia.	0	0,00%
Negro(a), mulato (a), afrocolombiano(a) o Afro descendiente.	5	0,11%
Otros	4371	99,86%

Fuente DANE 2005

Aunque en el Huila no se encuentra cuantificado la distribución porcentual de población por grupos étnicos se muestra a continuación de esta población dentro de la estructura departamental.

Mapa 4. Población pertenencia étnica del Departamento del Huila.



Fuente: Mapa Etnográfico 2012.

1.2.1 Estructura demográfica

La pirámide poblacional del Municipio de Altamira es regresiva e ilustra el descenso de la fecundidad y la natalidad con un estrechamiento en su base para el año 2017 comparado con el año 2005, los grupos de edad donde hay mayor cantidad de población son los intermedios y a medida que se avanza, se evidencia el estrechamiento que representa a la población adulta mayor, además del descenso en la mortalidad. Se proyecta que para el año 2020 la pirámide poblacional se mantenga en su base y aumente la población de en edades de 25 a 34 años. En el año 2017 Altamira es un municipio conformado por 4.455 habitantes. El 49,2% (2.191) de la población son hombres y el restante 50,8% (2.264) son mujeres.

Figura 1. Pirámide poblacional del municipio de Altamira, 2005, 2017, 2020.

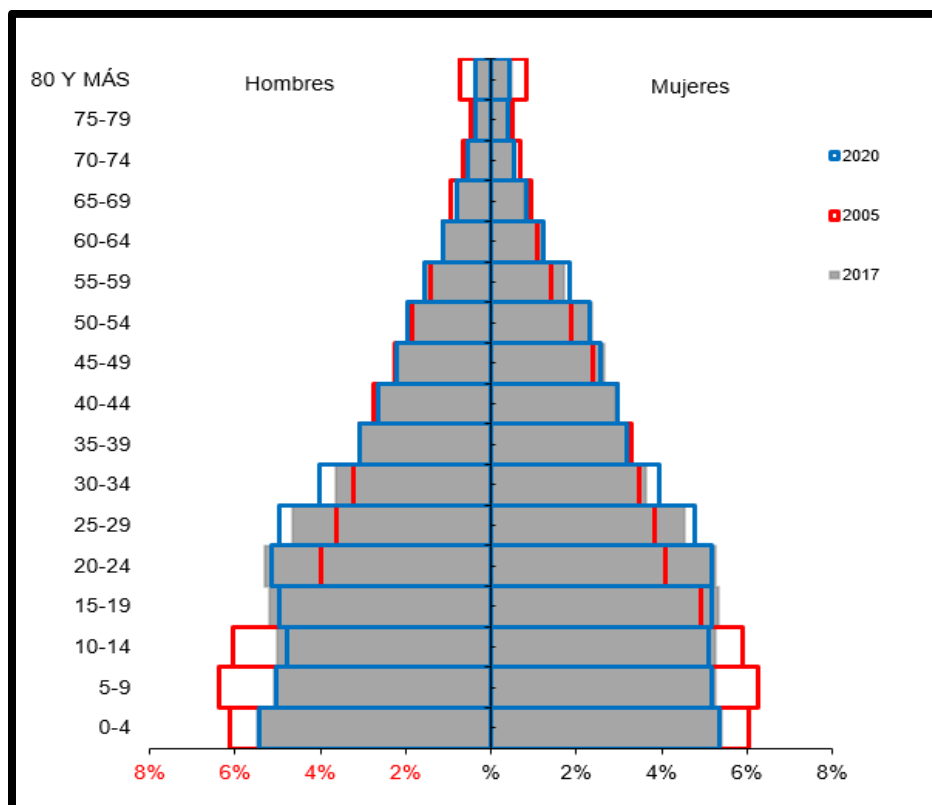

Fuente: DANE 2017

Población por grupo de edad

Se presenta el cambio porcentual de los habitantes por el ciclo vital a través del tiempo, durante los periodos censales 2005, 2017 y 2020, observándose que en todos los ciclos vitales aumenta el número de personas. Aunque lo hacen en mayor cantidad en la juventud y en la adultez.

Tabla 6. Proporción de la población por ciclo vital, municipio de Altamira 2005, 2017 y 2020.

Ciclo vital	2005		2017		2020	
	Número absoluto	Frecuencia relativa	Número absoluto	Frecuencia relativa	Número absoluto	Frecuencia relativa
Primera infancia (0 a 5 años)	527	14,7	578	13,0	604	12,8
Infancia (6 a 11 años)	542	15,1	551	12,4	570	12,1
Adolescencia (12 a 18 años)	540	15,0	650	14,6	658	14,0
Juventud (14 a 26 años)	834	23,2	1204	27,0	1246	26,5
Adultez (27 a 59 años)	1233	34,3	1644	36,9	1786	38,0
Persona mayor (60 años y más)	286	8,0	295	6,6	312	6,6
Total	3591		4455		4704	

Fuente: DANE

De acuerdo a la distribución porcentual de los grupos etarios del municipio de Altamira Huila, se observa que en los menores de 1 año aumento entre 2005 y 2017 en 0,14 puntos porcentuales y en 2020 se proyecta disminuir en 0,47 puntos, indicando que la natalidad tiene tendencia al descenso en los últimos años del periodo analizado.

Se determinan que la población entre 60 a 79 años aumenta considerablemente (4.75 puntos) entre 2017 y 2020 según proyecciones, al igual que la mayor de 80 en 0,72 puntos porcentuales.

Figura 2. Cambio en la proporción de la población por grupo etarios, municipio de Altamira 2005 y 2017, 2020.

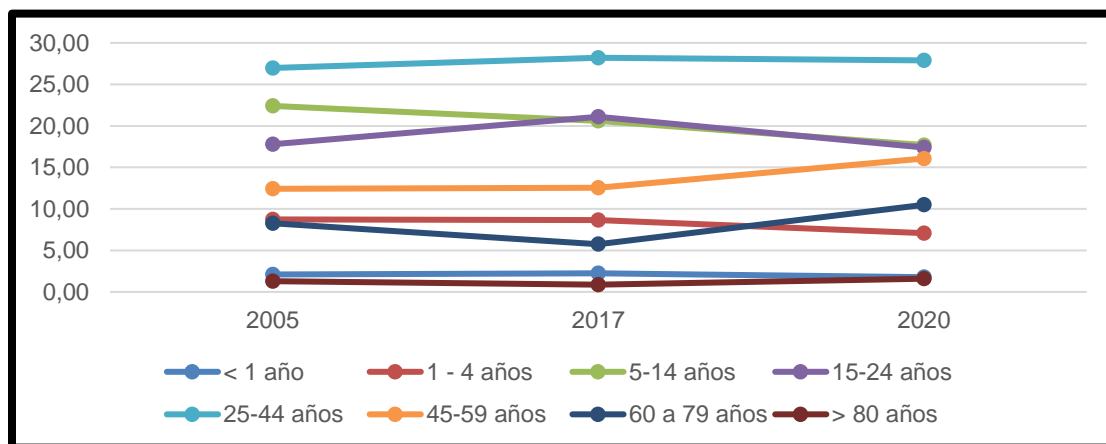

Fuente: DANE.

Como se puede observar el grupo de edad 25 a 44 años contiene el mayor porcentaje de la población, con una diferencia de 0.87% entre hombres y mujeres, concluyendo que el municipio tiene una población productiva. Lo siguen la población de 15 a 24 años con 940 pobladores, y de 5 a 14 años con 918 habitantes.

Figura 3. Población por sexo y grupo de edad del municipio de Altamira, 2017.

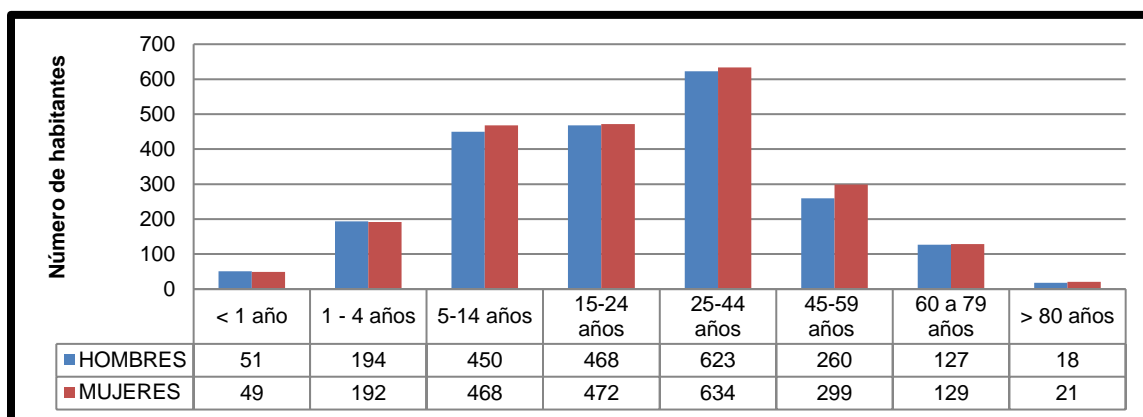

Fuente: DANE

 <p>Municipio de Altamira</p>	<h1 style="text-align: center;">ALCALDÍA MUNICIPAL DE ALTAMIRA</h1> <p style="text-align: center;">NIT: 891.180.118-4 --- Código Postal: 416020 --- Código DANE: 41026</p>		
	<h2 style="text-align: center;">DIRECCION LOCAL DE SALUD</h2>	<p>FECHA:</p> <p>Página 31 de 130</p>	

Otros indicadores demográficos

Relación hombres/mujer: En el municipio de Altamira Huila, En el año 2005 por cada 99 hombres, había 100 mujeres, mientras que para el año 2017 por cada 97 hombres, había 100 mujeres.

Razón niños mujer: En el año 2005 por cada 49 niños y niñas (0-4años), había 100 mujeres en edad fértil (15-49años), mientras que para el año 2017 por cada 40 niños y niñas (0-4años), había 100 mujeres en edad fértil

Índice de infancia: En el año 2005 de 100 personas, 37 correspondían a población hasta los 14 años, mientras que para el año 2017 este grupo poblacional fue de 32 personas

Índice de juventud: En el año 2005 de 100 personas, 25 correspondían a población de 15 a 29 años, mientras que para el año 2017 este grupo poblacional fue de 30 personas.

Índice de vejez: En el año 2005 de 100 personas, 8 correspondían a población de 65 años y más, mientras que para el año 2017 este grupo poblacional fue de 7 personas

Índice de envejecimiento: En el año 2005 de 100 personas menores de 15 años, 22 correspondían a población de 65 años y más, mientras que para el año 2017 este grupo poblacional fue de 21 personas

Índice demográfico de dependencia: En el año 2005 de 100 personas entre los 15 a 64 años, había 74 personas menores de 15 años ó de 65 años y más (dependientes), mientras que para el año 2017 este grupo poblacional fue de 56 personas

Índice de dependencia infantil: En el año 2005, 64 personas menores de 15 años dependían de 100 personas entre los 15 a 64 años, mientras que para el año 2017 fue de 49 personas

Índice de dependencia mayores: En el año 2005, 10 personas de 65 años y más dependían de 100 personas entre los 15 a 64 años, mientras que para el año 2017 fue de 7 personas

Índice de Friz: Representa el porcentaje de población de menos de 20 años (entre 0 y 19 años), con respecto al grupo de población de edades comprendidas entre los 30 y los 49 años. Cuando este índice supera el valor de 160 se considera que la población estudiada es una población joven, mientras que si resulta inferior a 60 se considera una población

 <p>Municipio de Altamira</p>	<h1>ALCALDÍA MUNICIPAL DE ALTAMIRA</h1> <p>NIT: 891.180.118-4 --- Código Postal: 416020 --- Código DANE: 41026</p>		
	<h2>DIRECCION LOCAL DE SALUD</h2>	FECHA:	
		Página 32 de 130	

envejecida. En el caso de Altamira el valor es de 175,30 indicando que la población es joven.

Tabla 7. Otros indicadores de estructura demográfica en el municipio de Altamira, 2005, 2017, 2020.

Indicadores	2005	2017	2020
Razón de hombre: mujer	98,62	96,78	96
Razón de niños: mujer	49	40	39
Índice de infancia	37	32	31
Índice de Juventud	25	30	30
Índice de vejez	8	7	7
Índice de envejecimiento	22	21	21
Índice demográfico de dependencia	73,90	55,82	54,18
Índice de dependencia infantil	63,87	49,11	47,62
Índice de dependencia de mayores	10,02	6,72	6,56
Índice de Friz	199,29	175,30	166,58

Fuente: DANE 2017.

1.2.2. Dinámica demográfica

A continuación, se realiza el análisis de la dinámica demográfica el cual tiene como objeto dar a conocer en lo corrido del tiempo indicadores relacionados con tasa de crecimiento, tasa de natalidad y tasa bruta de mortalidad.

- **Tasa de Crecimiento Natural:** La tasa de crecimiento natural o vegetativo es moderada es decir que el Municipio de Altamira se encuentra en un rango de crecimiento alrededor del 1%. Lo cual refleja una dinámica entre nacimientos y defunciones de manera estable.
- **Tasa Bruta de Natalidad:** Para el 2015 por cada 1000 habitantes de Altamira, se presentan 12.6 de nacidos vivos. La tasa bruta de natalidad viene en descenso posiblemente a que la estructura familiar ha pasado de familia numerosa (4 a 6 hijos) a núcleos familiares integrados por 1 o máximo 2 hijos, por otra parte, la oferta de servicios de planificación familiar ha generado conductas de natalidad bajas y las condiciones económicas cada vez son más difíciles para sostener familia numerosa.



ALCALDÍA MUNICIPAL DE ALTAMIRA

NIT: 891.180.118-4 --- Código Postal: 416020 --- Código DANE: 41026



DIRECCION LOCAL DE SALUD

FECHA:

Página 33 de
130

- **Tasa Bruta de Mortalidad:** Para el 2015 por cada 1000 habitantes de Altamira, mueren 3,73 (4) personas.

Figura 4. Comparación entre la Tasa de Crecimiento natural y las Tasas Brutas de Natalidad, Mortalidad y de Migrantes del departamento, Huila 1995 al 2020.

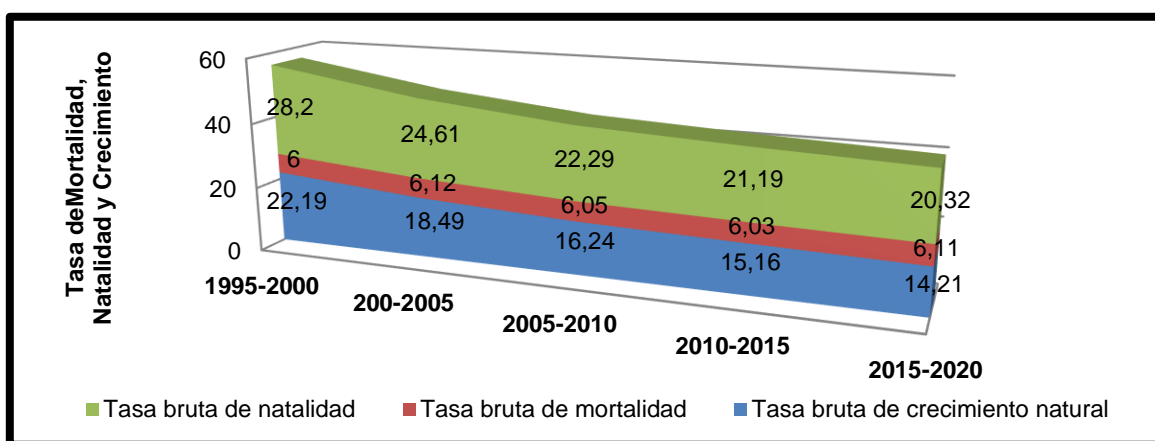

Fuente: DANE

Figura 5. Comparación entre las Tasas Brutas de Natalidad y Mortalidad del Municipio de Altamira 2005 a 2015.

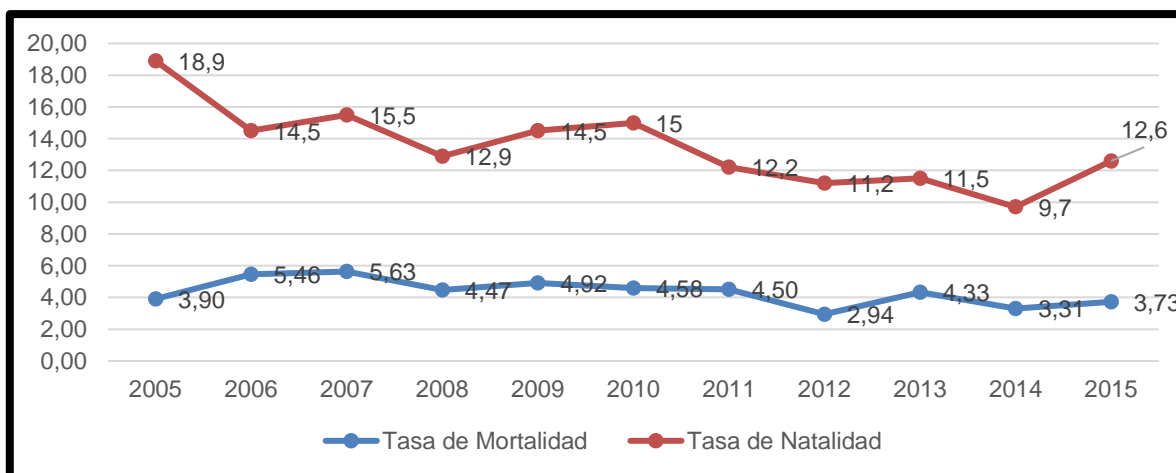

Fuente: Estadísticas Vitales

 Municipio de Altamira	ALCALDÍA MUNICIPAL DE ALTAMIRA NIT: 891.180.118-4 --- Código Postal: 416020 --- Código DANE: 41026		
	DIRECCION LOCAL DE SALUD		FECHA: Página 34 de 130

Otros indicadores de la dinámica de la población

A continuación, se describe la capacidad reproductiva del departamento del Huila, puesto que, para el municipio de Altamira Huila, solo hay información de los indicadores de fecundidad.

- Tasa General de Fecundidad: Para el departamento del Huila en el año 2015 la Tasa general de Fecundidad es de 83,80 por 1000 mujeres en edad fértil, de 15 a 49 años.
- Tasa Global de Fecundidad –TGF: Para el departamento del Huila la Tasa Global de fecundidad para el año 2015 es de 2,62. Indica que el número promedio de nacimientos es de 3 hijos e hijas de cada mujer durante su vida fértil que no estuvo expuesta a riesgos de mortalidad en su periodo fértil.
- Tasas Específicas de Fecundidad en mujeres entre 10 y 14 años: Para el departamento del Huila es de 3,49 por cada 1000 mujeres en edad reproductiva de 10 a 14 años, en el municipio de Altamira para el año 2015 no se registran embarazos en este rango de edad.
- Tasas Específicas de Fecundidad en mujeres entre 15 y 19 años: Para el municipio de Altamira es de 64,10 por cada 1000 mujeres en edad reproductiva entre 15 a 19 años, para el año 2015 y para el Huila de 82,66.
- Tasas Específicas de Fecundidad en mujeres entre 10 y 19 años: Para el municipio de Altamira Huila es de 32,36 por cada 1000 mujeres en edad reproductiva entre 10 a 19 años y para el departamento del Huila de 43,16.
- La Edad Media de Fecundidad: En el departamento del Huila para el año 2015 corresponde a 26,52, edad promedio en que las mujeres huilenses tienen sus hijos.
- La Tasa de Reproducción neta: En el departamento del Huila para el año 2015 es de 1,22, número promedio de hijas que tendrán las mujeres.

FECHA:

Página 35 de
130

Tabla 8. Otros indicadores de la dinámica de la población del municipio Altamira Huila, 2015 – 2020

Indicador	valor
Tasa general de fecundidad - TGF (estimada)	83,80 * 1000
Tasa global de fecundidad - TGLF, (2015– 2020)	2,49
Edad media de fecundidad -EMF (estimada)	26,52
Tasa de reproducción neta (estimada)	1,28
Tasas Específicas de Fecundidad en mujeres entre 10 y 14 años en Altamira Huila	0,0
Tasas Específicas de Fecundidad en mujeres entre 15 y 19 años en Altamira Huila	64,10

Fuente: DANE.

Esperanza de Vida

La Esperanza de Vida es expresión del desarrollo socioeconómico del país, el desarrollo integral del sistema de salud, representa el número de años promedio que se espera que un individuo viva desde el momento que nace, si se mantienen estables y constantes las condiciones de mortalidad.

Para el Departamento del Huila, la esperanza de vida al nacer según DANE va en aumento ya que según sus proyecciones en 1085 a 1990 su valor fue 68,33 y en 2015 a 2020 va en 73,84 valor muy similar al valor nacional.

Figura 6. Esperanza de vida al nacer, por sexo, Departamento del Huila, 1985 – 2020

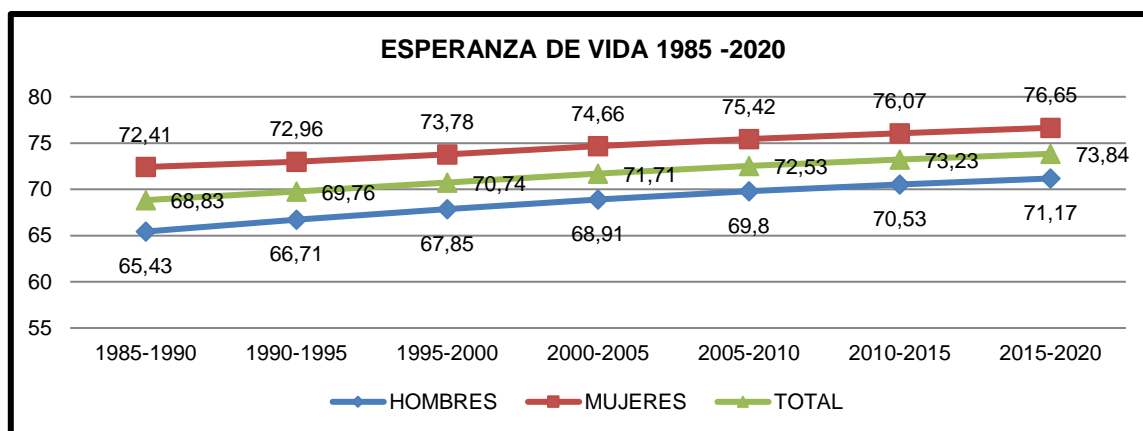

Fuente: DANE.

1.2.3. Movilidad forzada.

El desplazamiento forzado interno constituye una violación de los Derechos Humanos, el Derecho Internacional, los derechos constitucionales y la dignidad. En consecuencia, es de interés reconocer este evento en el municipio de Altamira, donde se identifican 405 desplazados, de los cuales 212 son mujeres y 193 son hombres, es de resaltar que este municipio es un gran receptor de población víctima debido a que es paso obligado para departamentos como Caquetá y Putumayo.

Tabla 9. Población victimizada de desplazamiento por grupo de edad, sexo, municipio de Altamira Huila, 2017.

ALTAMIRA HUILA	No. Mujeres victimizadas de desplazamiento	No. Hombres victimizados de desplazamiento
TOTAL	212	193
De 0 a 4 años	16	23
De 05 a 09 años	32	35
De 10 a 14 años	40	34
De 15 a 19 años	45	31
De 20 a 24 años	39	33
De 25 a 29 años	22	20
De 30 a 34 años	18	15
De 35 a 39 años	16	14
De 40 a 44 años	17	15
De 45 a 49 años	18	12
De 50 a 54 años	12	13
De 55 a 59 años	12	11
De 60 a 64 años	11	9
De 65 a 69 años	1	5
De 70 a 74 años	1	3
De 75 a 79 años	2	2
De 80 años o más	3	10
No Definido	16	9

Fuente: Base de datos Población condición víctima 2017.

Conclusiones

En el año 2017 Altamira Huila, es un municipio conformado por 4.455 habitantes y es un 19,39% (864) más poblado que en el año 2005, el 67,61% (3.012) de la población habita

 <p>Municipio de Altamira</p>	<h1>ALCALDÍA MUNICIPAL DE ALTAMIRA</h1> <p>NIT: 891.180.118-4 --- Código Postal: 416020 --- Código DANE: 41026</p>		
	<h2>DIRECCION LOCAL DE SALUD</h2>	<p>FECHA:</p> <p>Página 37 de 130</p>	

en la cabecera y el 32,39% (1.443) en el resto. Para el año 2017 el 49,2% (2191) de la población son hombres y el restante 50,8% (2.264) son mujeres.

En el año 2005 por cada 99 hombres, había 100 mujeres, mientras que para el año 2016 por cada 97 hombres, había 100 mujeres, En el año 2005 por cada 49 niños y niñas (0-4años), había 100 mujeres en edad fértil (15-49años), mientras que para el año 2017 por cada 40 niños y niñas (0-4años), había 100 mujeres en edad fértil, En el año 2005 de 100 personas, 37 correspondían a población hasta los 14 años, mientras que para el año 2017 este grupo poblacional fue de 32 personas, En el año 2005 de 100 personas, 25 correspondían a población de 15 a 29 años, mientras que para el año 2017 este grupo poblacional fue de 30 personas, En el año 2005 de 100 personas, 8 correspondían a población de 65 años y más, mientras que para el año 2017 este grupo poblacional fue de 7 personas, En el año 2005 de 100 personas menores de 15 años, 22 correspondían a población de 65 años y más, mientras que para el año 2017 este grupo poblacional fue de 21 personas, En el año 2005 de 100 personas entre los 15 a 64 años, había 74 personas menores de 15 años ó de 65 años y más (dependientes) , mientras que para el año 2017 este grupo poblacional fue de 56 personas, En el año 2005, 64 personas menores de 15 años dependían de 100 personas entre los 15 a 64 años , mientras que para el año 2017 fue de 49 personas, En el año 2005, 10 personas de 65 años y más dependían de 100 personas entre los 15 a 64 años , mientras que para el año 2016 fue de 7 personas, la población tiene tendencia a ser joven.

La tasa bruta de natalidad en el periodo analizado tiene tendencia al descenso ya que en 2005 fue 19 por cada 1000 habitantes y en el 2015 de 4. En cuanto a la tasa bruta de mortalidad mantiene la tendencia ya que en 2005 fue de 3,9 y en 2015 de 3,73.

Para el año 2015 no se presentaron embarazos en mujeres entre 10 y 14 años en el municipio de Altamira Huila, para las mujeres de 15 y 19 años la tasa de fecundidad fue de 64,10 por cada 1000 mujeres en este rango de edad, y para las mujeres entre 10 y 19 años fue de 32,36 la tasa por 1000 mujeres, acercándose al valor del departamento del Huila que alcanzó una tasa de 43,16.

En cuanto a los datos de la movilización forzada de población, hay registro para el año 2017 de 405 víctimas del conflicto armado, de los cuales 212 mujeres y 193 hombres, la mayoría de población se encuentra entre los 15 y 19 años, seguido de los de 10 a 14 años.

 <p>Municipio de Altamira</p>	<h1 style="text-align: center;">ALCALDÍA MUNICIPAL DE ALTAMIRA</h1> <p style="text-align: center;">NIT: 891.180.118-4 --- Código Postal: 416020 --- Código DANE: 41026</p>		
	<h2 style="text-align: center;">DIRECCION LOCAL DE SALUD</h2>	<p>FECHA:</p> <p>Página 38 de 130</p>	

2. CAPÍTULO II. ABORDAJE DE LOS EFECTOS DE SALUD Y SUS DETERMINANTES.

Se realizará el análisis de la mortalidad por las grandes causas, especifica por subgrupo y materno – infantil y de la niñez; así como la morbilidad atendida y los determinantes de salud intermediarios y estructurales. El análisis incorporará variables que causen gradientes como el género, el nivel educativo, área de residencia, afiliación, etnia, desplazamiento y condición de discapacidad.

2.1 Análisis de la mortalidad

2.1.1 Mortalidad general por grandes causas

Ajuste de tasas por edad

Para el análisis de mortalidad se tomarán como referencia los listados de agrupación de mortalidad 6/67 de la Organización Panamericana de la Salud. Este análisis se desagregará por cada quinquenio y sexo en el periodo comprendido del 2005 al año disponible (2015).

El análisis de mortalidad general por grandes causas se hará por la estimación y ajuste de tasa por edad según el método directo, los cálculos serán realizados en hojas de cálculo electrónico.

Durante los años de 2005 al 2015, en la población general la principal causa de mortalidad son las demás causas, con tendencia al aumento en 2005 la tasa fue de 120,6 muertes por 100.000 habitantes y en 2015 de 272,8, su máxima presencia fue en el año 2011 con una tasa de 298,2. Lo siguen las enfermedades del sistema circulatorio con su máxima presencia en el año 2006 con un valor de 310,2 muertes por 100.000 habitantes, y se mantiene la tendencia hasta el año 2009, en 2010 disminuye, pero de 2011 aumenta de manera considerable a una 248,9 muertes por 100.000 habitantes, y sigue con tendencia a la disminución finalizando en el 2015 con un valor de 91,9 muertes por 100.000 habitantes.

Las Neoplasias también son una causa que aporta importante valor a las defunciones del municipio de Altamira Huila, solo en el año 2012 no registra defunciones, para el año 2015 la tasa fue de 157,3 muertes por 100.000 habitantes.

Figura 7. Tasa de mortalidad ajustada por edad del municipio de Altamira Huila, 2005 – 2015

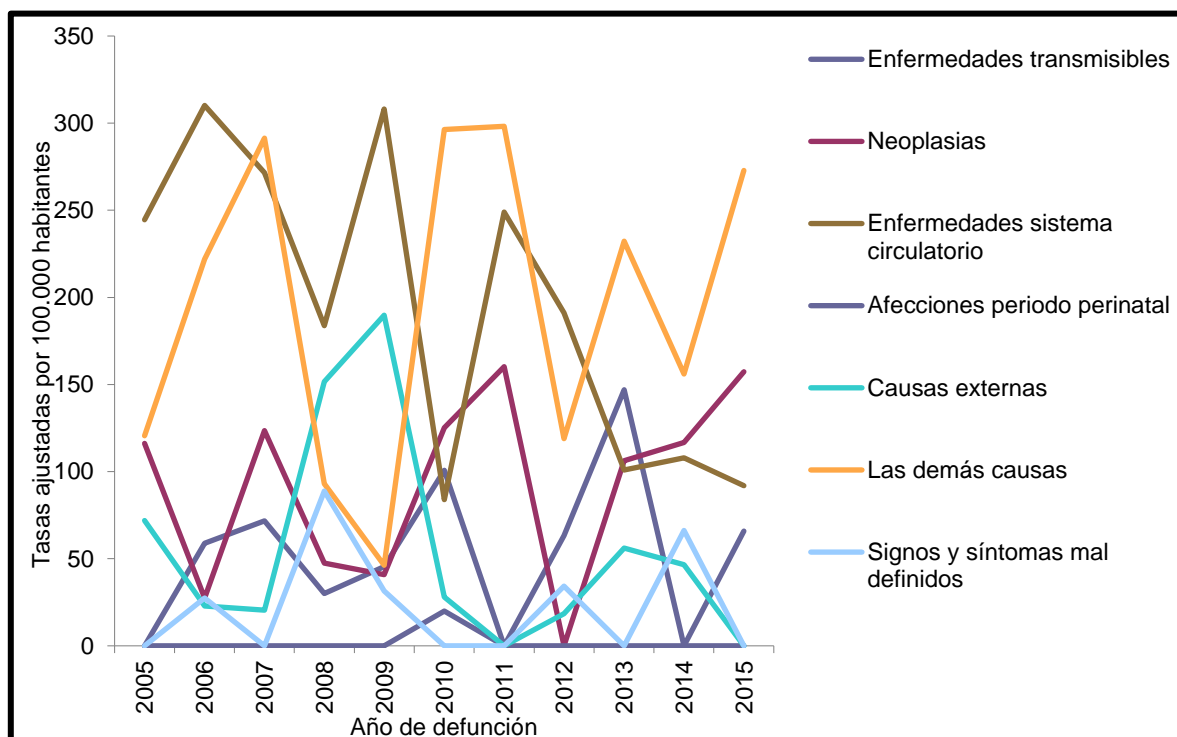

FUENTE: Bodega de Datos SISPRO (SGD), Registro de estadísticas vitales DANE.

En la población masculina, las enfermedades del sistema circulatorio son las que mayores defunciones aportan en este género, aunque presentan tendencia a la disminución ya que en el 2005 la tasa de mortalidad fue de 239,6 muertes por 100.000 habitantes y en 2015 de 36,7.

Las demás causas representaron la segunda causa más frecuente de mortalidad en el municipio de Altamira Huila, con notable tendencia al aumento entre los años 2005 y 2011, en el primer año la tasa de mortalidad fue de 155,8 muertes por 100.000 habitantes, y en el 2011 de 331, desciende nuevamente en 2012 a una tasa de 84,6 muertes por 100.000 habitantes, y aumenta nuevamente en 2013 a 241, y en 2015 desciende nuevamente a 179,4 muertes por 100.000 habitantes.

Figura 8. Tasa de mortalidad ajustada por edad para los hombres del municipio de Altamira Huila, 2005 – 2015.

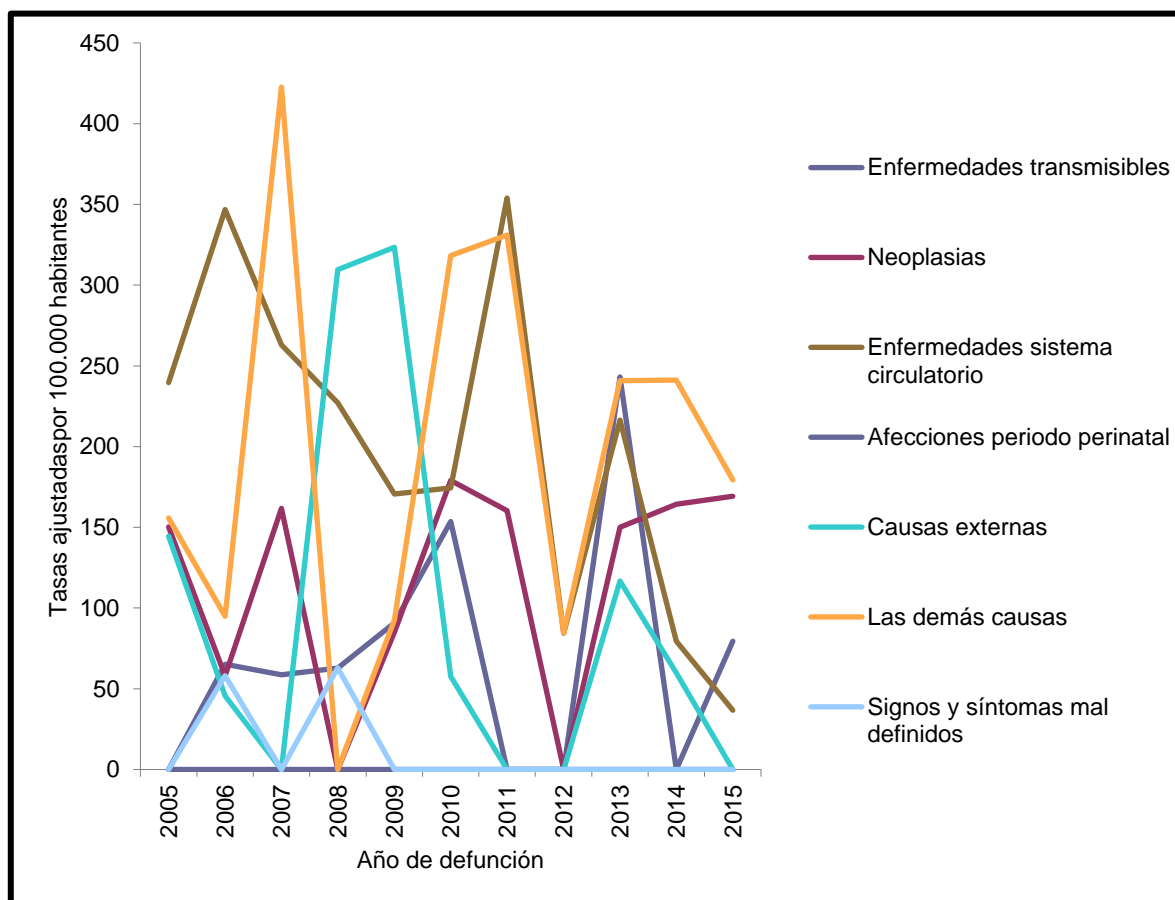

FUENTE: Bodega de Datos SISPRO (SGD), Registro de estadísticas vitales DANE.

En las mujeres la causa más influyente durante todo el periodo analizado, la principal causa de mortalidad son las demás causas con su máxima presencia en el año 2015 con una tasa de 358,8 muertes por 100.000 habitantes, es notable su tendencia al aumento en el tiempo analizado ya que se inicia este periodo con un valor de 84,4. Lo siguen las enfermedades del sistema circulatorio con tendencia al descenso pues en 2005 la tasa de mortalidad fue de 254,8 muertes por 100.000 habitantes y en 2015 de 137,3.

Figura 9. Tasa de mortalidad ajustada por edad para las mujeres del municipio de Altamira Huila, 2005 – 2015.

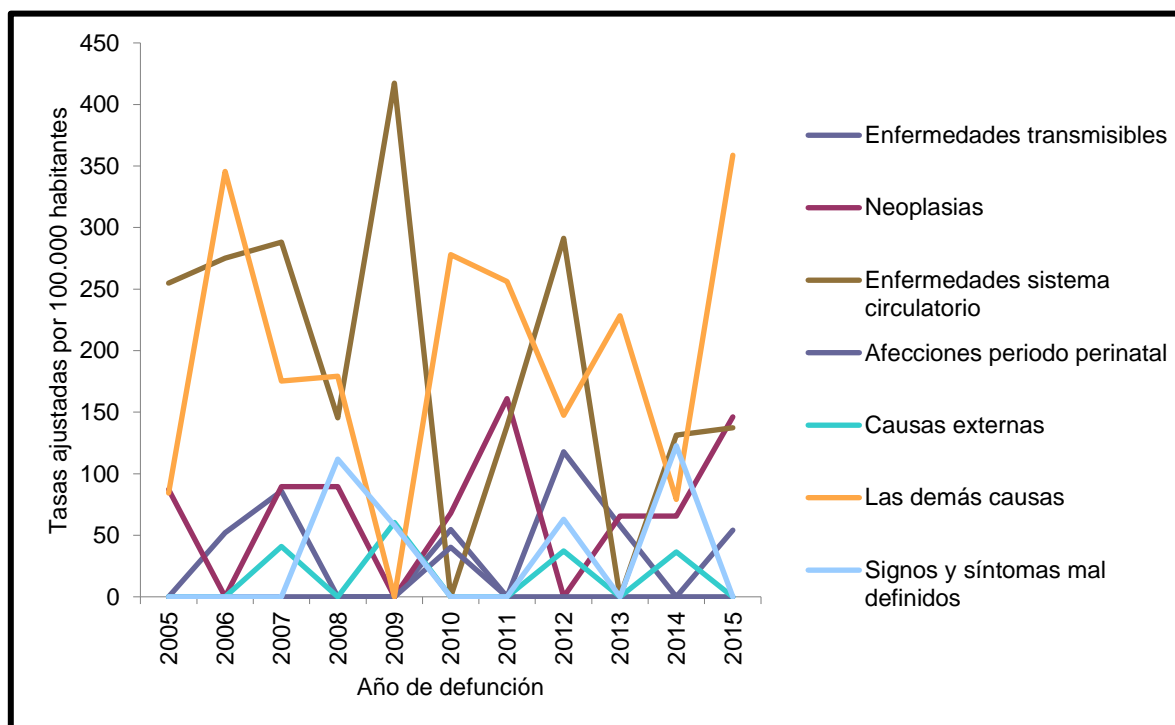

FUENTE: Bodega de Datos SISPRO (SGD), Registro de estadísticas vitales DANE.

Años de Vida Potencialmente Perdidos –AVPP

El complemento con las tasas de mortalidad ajustada por edad para hombres y mujeres, presente los datos estimados del indicador de Años de Vida Potenciales Perdidos – AVPP, el cual compara el comportamiento de la tendencia entre 2005 al año disponible (2015) de la información, se analizan los cambios por sexo y las causas de mortalidad que presenten mayor incidencia sobre la mortalidad prematura, para estimar los AVPP.

En el municipio de Altamira Huila el mayor número de AVPP, lo aportan las causas externas con un promedio de 88 AVPP entre 2005 y 2015, aunque en el 2015 no aporte número los años anteriores si lo hicieron siendo la máxima presencia en el año 2009 con 239 AVPP.

Lo siguen las demás causas con tendencia al aumento ya que en 2005 aportó 73 AVPP y en 2015 incremento a 151.

Figura 10. Años de Vida Potencialmente Perdidos –AVPP por grandes causas lista 6/67 municipio de Altamira Huila, 2005 – 2015

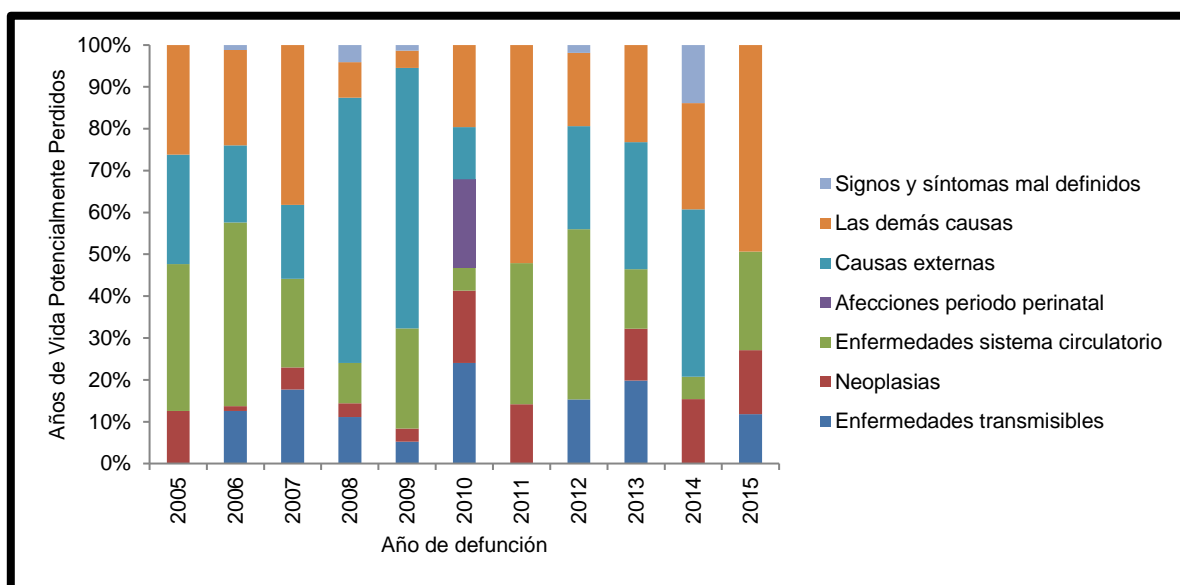

FUENTE: SISPRO 2017

En la población femenina las demás causas ocupan el primer lugar en aportar AVPP, que inicia el periodo analizado con un valor de 11, aumenta en el 2006 con 69 y mantiene la tendencia, en 2014 desciende a 23 y en 2015 aumenta notablemente a 120 AVPP. Lo siguen las enfermedades del sistema circulatorio con intervalos de valores con un promedio de 38 AVPP durante el periodo analizado.

Figura 11. Años de Vida Potencialmente Perdidos –AVPP por grandes causas lista 6/67 en las mujeres del municipio de Altamira Huila, 2005 – 2015.

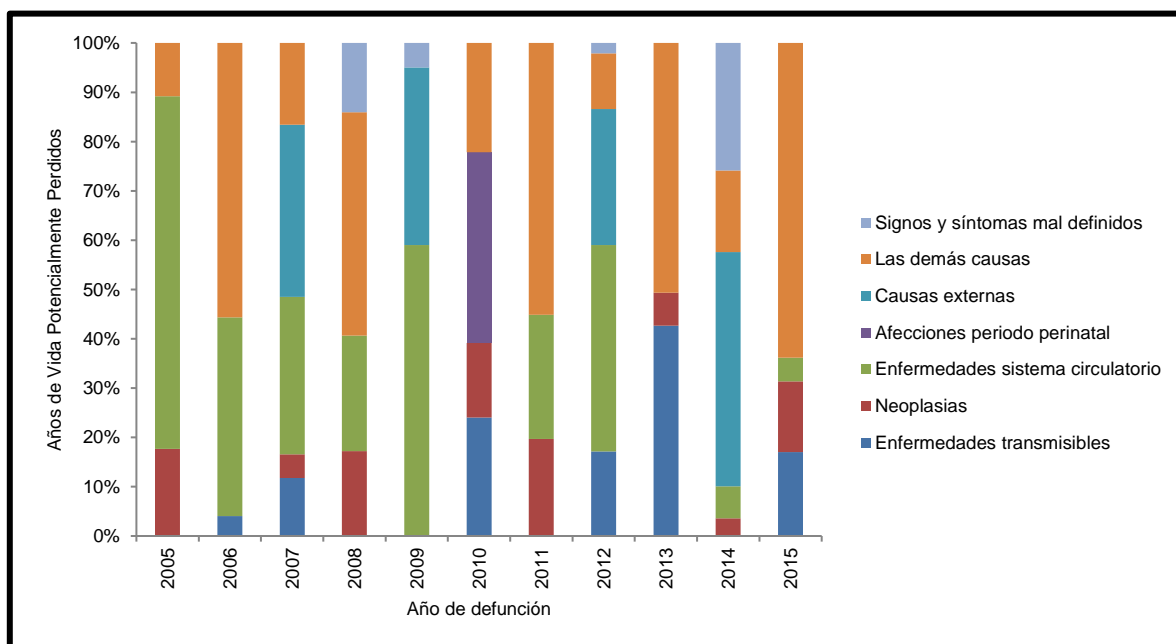

FUENTE: SISPRO 2017.

En cuanto a la población masculina, las causas externas son la principal causa aportante de AVPP, con un promedio de 66 AVPP, su pico máximo fue en el 2008 con 216. Seguido de las demás causas con tendencia a la disminución ya que en el 2005 presento 62 AVPP y en 2015 un total de 31 AVPP, posteriormente están las enfermedades del sistema circulatorio con tendencia al aumento presenta un promedio de 36 AVPP durante el periodo analizado.

FECHA:

Página 44 de 130

Figura 12. Años de Vida Potencialmente Perdidos –AVPP por grandes causas lista 6/67 en hombres del municipio de Altamira Huila, 2005 – 2015.

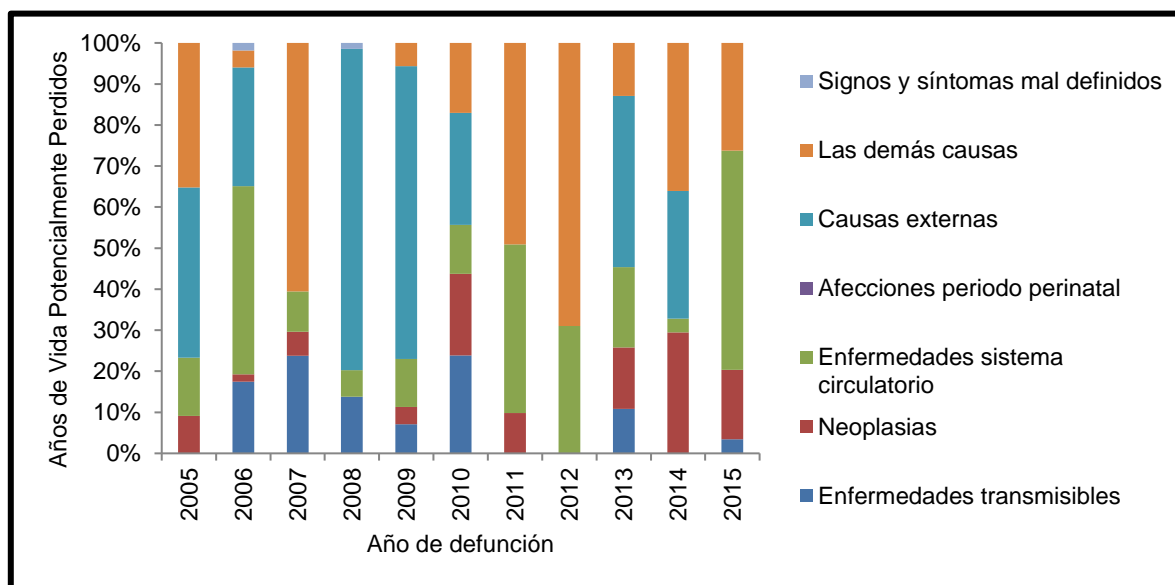

FUENTE: SISPRO 2017.

Tasas ajustadas de los años de Vida Potencialmente Perdidos –AVPP

La tasa de años de vida potencialmente perdidos en el municipio de Altamira Huila que se presenta más alta son por las demás causas con notable tendencia al aumento, su máxima presencia fue en el año 2007 con una tasa AVPP de 5648, el periodo analizado inicia con una tasa de AVPP de 2772,2 y finaliza en 2015 con 5152,7. Posteriormente están las enfermedades del sistema circulatorio con tendencia a la disminución ya que en 2005 la tasa AVPP fue de 4072,1 y en 2015 de 1480,2.

FECHA:

Página 45 de
130

Figura 13. Tasa de AVPP por grandes causas lista 6/67 general del municipio de Altamira Huila, 2005 – 2015.

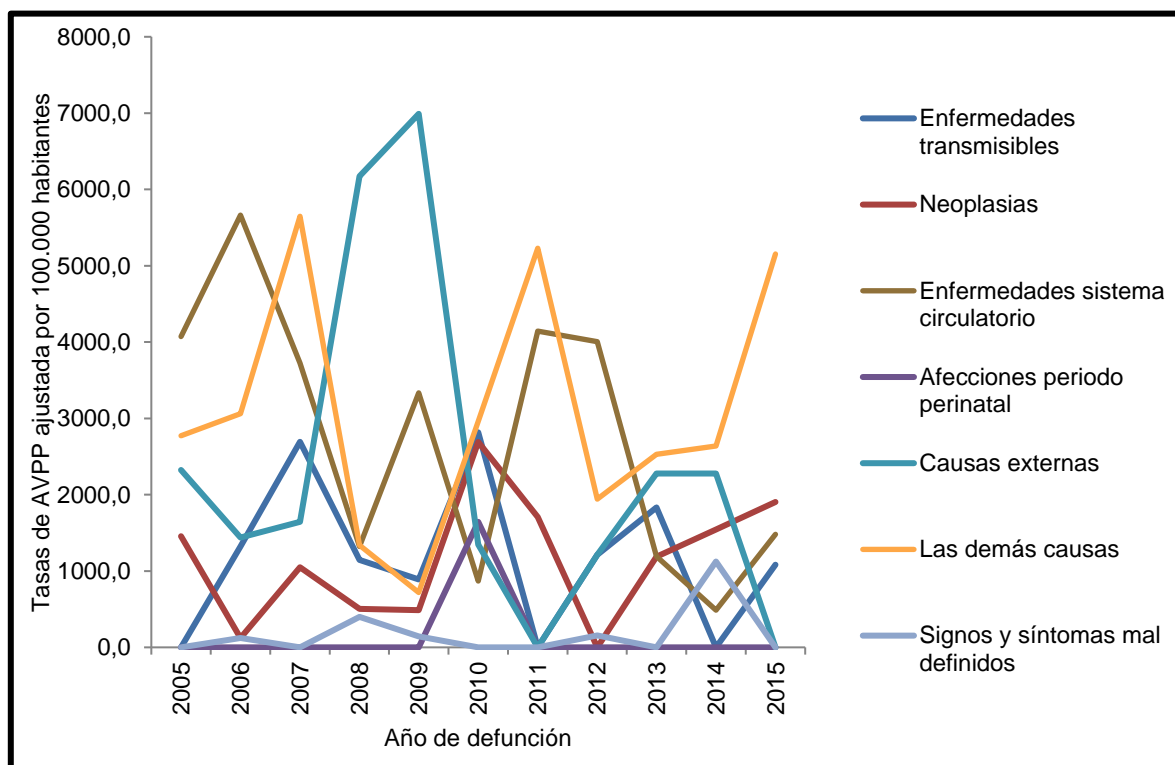

FUENTE: SISPRO

Tasa de AVPP ajustada por edad en mujeres

Respecto a la tasa de años de vida potencialmente perdidos en las mujeres del municipio de Altamira Huila se presenta la tasa más alta por las demás causas con tendencia al aumento iniciando el periodo analizado con una tasa AVPP de 894,3 y en finalizando en 2015 con un valor de 7442,1. Seguido de las enfermedades del sistema circulatorio con tendencia al descenso su máxima presencia fue en el 2012 con una tasa AVPP de 7080,3.

Figura 14. Tasa de AVPP por grandes causas lista 6/67 ajustada en las mujeres del municipio de Altamira Huila, 2005 – 2015.

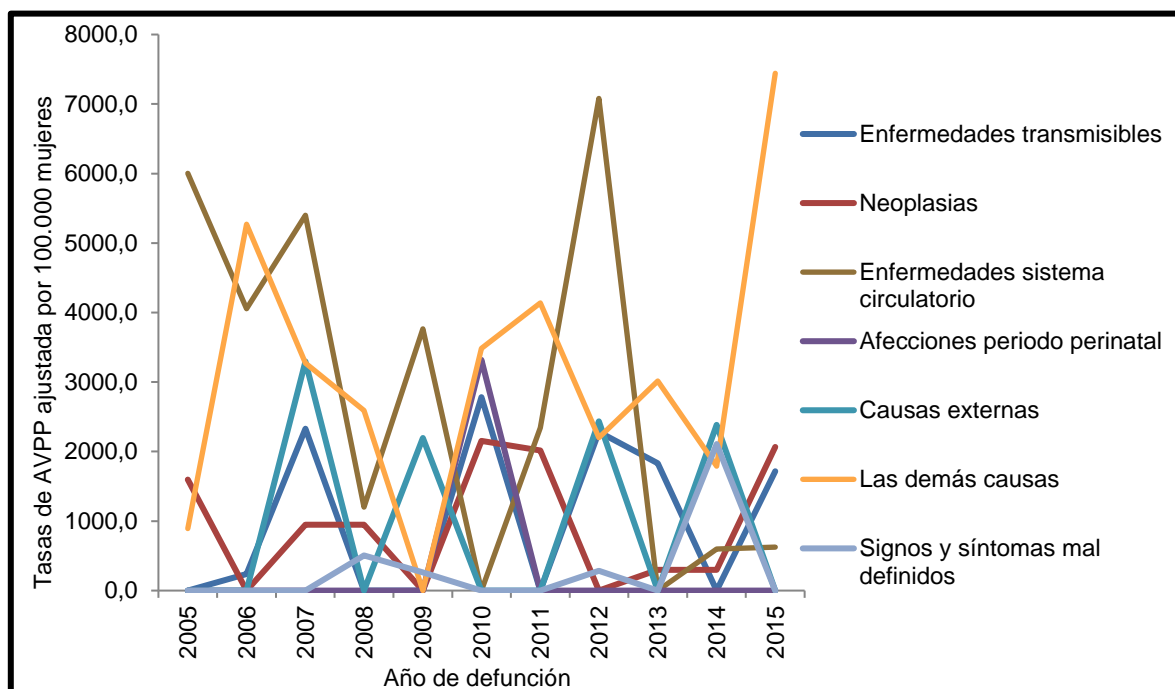

FUENTE: SISPRO

Tasa de AVPP ajustada por edad en los hombres.

Respecto a la tasa de años de vida potencialmente perdidos en los hombres del municipio de Altamira Huila, se presenta la tasa más alta por las causas externas a pesar de que en el 2015 no aportó valores, su máxima presencia fue en el año 2009 con una tasa AVPP de 11955,2. Lo siguen las demás causas con tendencia al descenso iniciando el periodo analizado con una tasa AVPP de 4690,1 y finalizando en el 2015 con una tasa AVPP de 2787,8.

FECHA:

Página 47 de
130

Figura 15. Tasa de AVPP por grandes causas lista 6/67 ajustado en los hombres del municipio de Altamira Huila, 2005 – 2015.

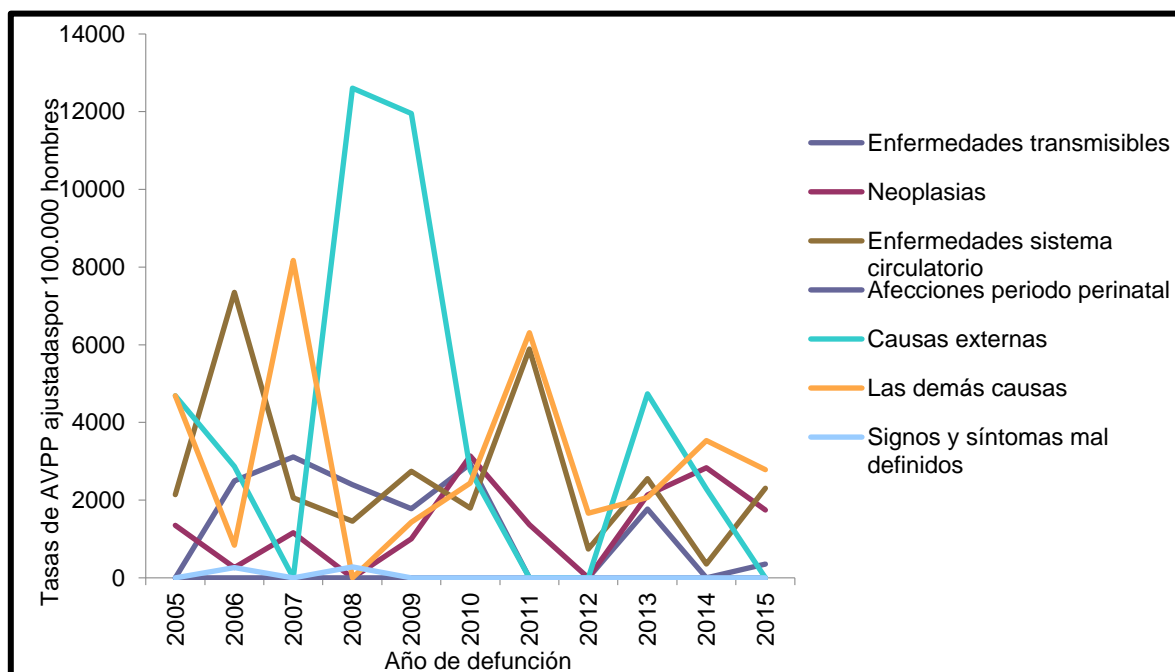

Fuente: SISPRO 2017.

2.1.2 Mortalidad específica por subgrupo

Tasas ajustadas por la edad

A continuación, se presenta el comportamiento de la mortalidad por los subgrupos de las causas dentro los seis grupos de mortalidad de las enfermedades transmisibles; neoplasias (tumores); enfermedades del sistema circulatorio; ciertas afecciones originadas en el periodo perinatal, causas externas, todas las demás causas y síntomas, signos y afecciones mal definidas.

Enfermedades transmisibles

En los hombres del Municipio de Altamira Huila, la causa más frecuente de mortalidad en el periodo analizado con las infecciones respiratorias agudas, que aunque no se presentaron en todos los años del periodo analizado si lo hicieron por 4 años, su máxima presencia fue en el 2013 con un valor de 151 muertes por 100.000 habitantes, en el 2014

no se presentaron defunciones, seguido de la enfermedad por el VIH(SIDA) las cuales hicieron presencia en 2007, 2008 y 2010 manteniendo una tasa por debajo de 64,26 muertes por 100.000 habitantes y en 2013 se presentó mortalidad por tuberculosis, en el año 2015 solo aporta mortalidades el resto de ciertas enfermedades infecciosas y parasitarias.

Figura 16. Tasa de mortalidad ajustada por edad para las enfermedades transmisibles en hombres del Municipio de Altamira Huila, 2005 – 2015.

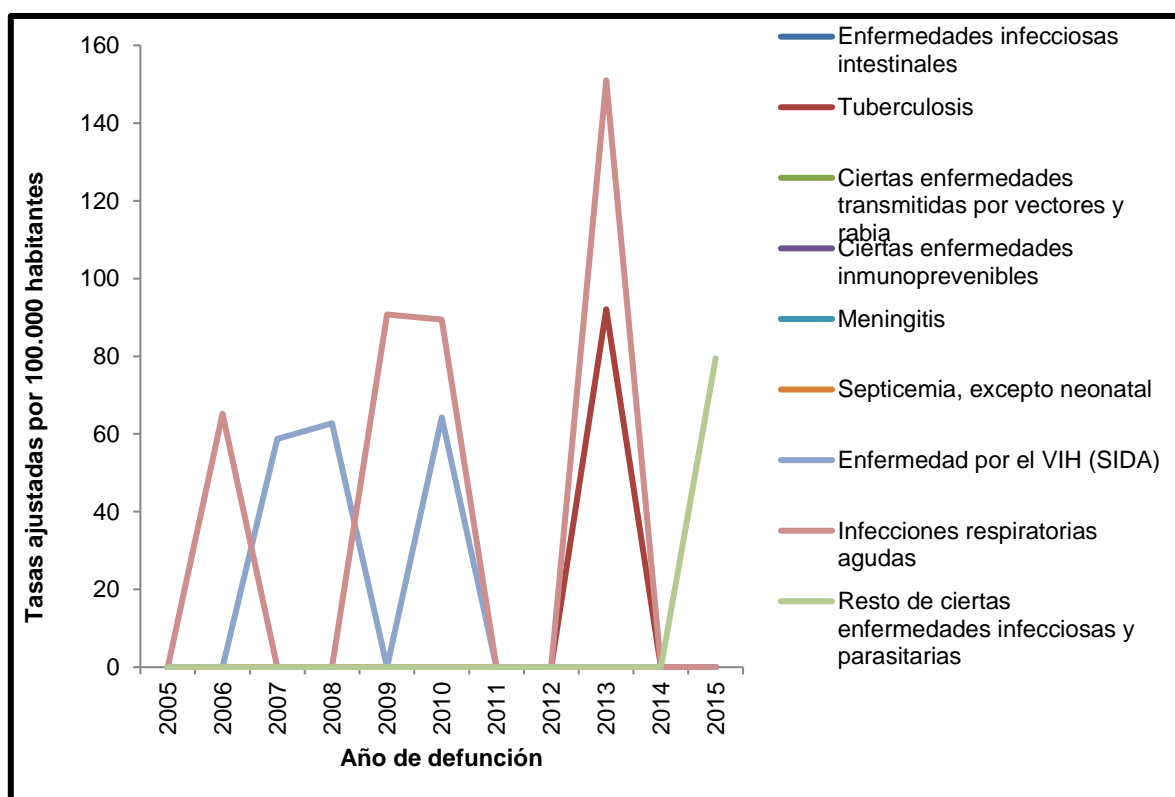

Fuente: SISPRO 2017

En la población femenina las causas de mortalidad por enfermedades transmisibles fueron causadas por Infecciones respiratorias con casos en el 2006, 2012, 2013 y 2015 manteniendo la tendencia, seguido por enfermedad por el VIH (SIDA) en el 2010 y 2012, y

por tuberculosis en el año 2007, en el 2014 no se presentaron mortalidades por esta subcausa.

Figura 17. Tasa de mortalidad ajustada por edad para las enfermedades transmisibles en mujeres del municipio de Altamira Huila, 2005 – 2015.

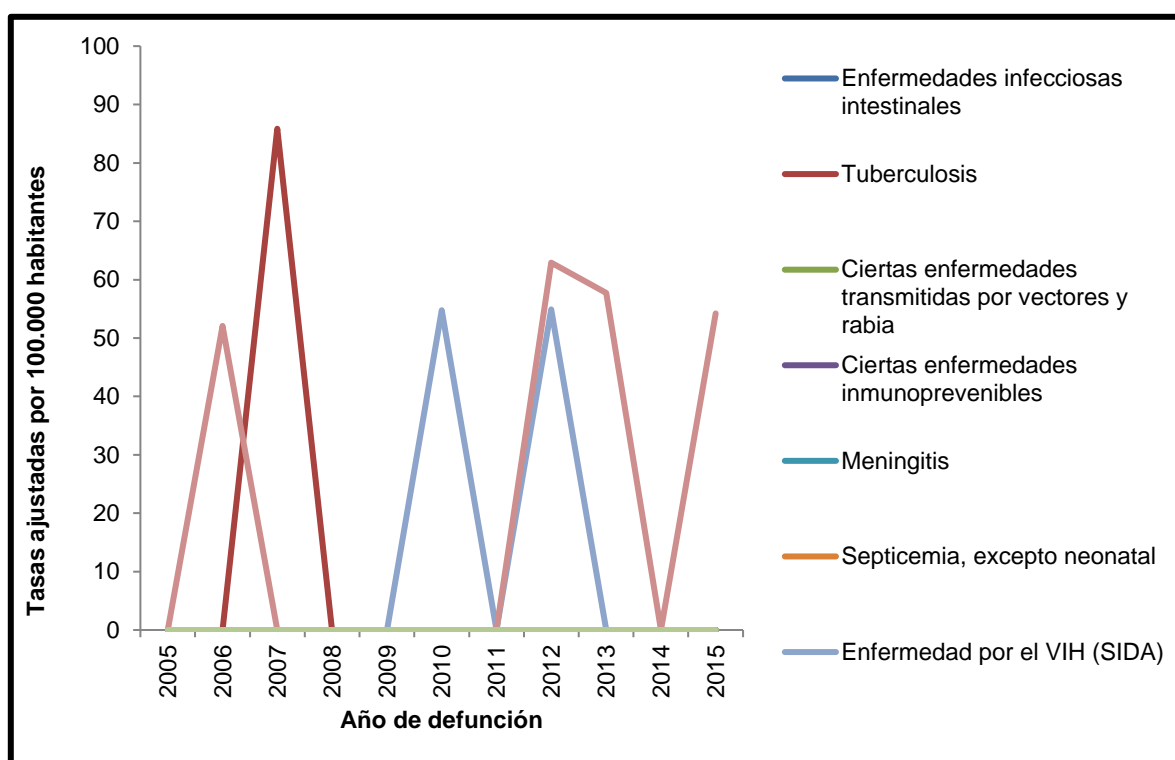

Fuente: SISPRO 2017.

Neoplasias

En la población masculina se presentaron varios tipos de neoplasia como causante de mortalidad, el tumor maligno de estómago a partir del año 2010 ha realizado aportes en defunciones iniciando con una tasa de 92,5 muertes por 100.000 habitantes, con tendencia a la disminución llegando a 2014 con un valor de 72,2. Seguido del tumor maligno de próstata con presencia los años 2005, 2007 y 2014 con tasas por debajo de 92,08 muertes



ALCALDÍA MUNICIPAL DE ALTAMIRA

NIT: 891.180.118-4 --- Código Postal: 416020 --- Código DANE: 41026



DIRECCION LOCAL DE SALUD

FECHA:

Página 50 de
130

por 100.000 habitantes, para el año 2015 se presentaron defunciones por tumor maligno de los órganos digestivos y del peritoneo, excepto estómago y colon y también por tumores in situ, benignos y los de comportamiento incierto o desconocido.

Figura 18. Tasa de mortalidad ajustada por edad para las neoplasias en hombres del municipio de Altamira Huila, 2005 – 2015.

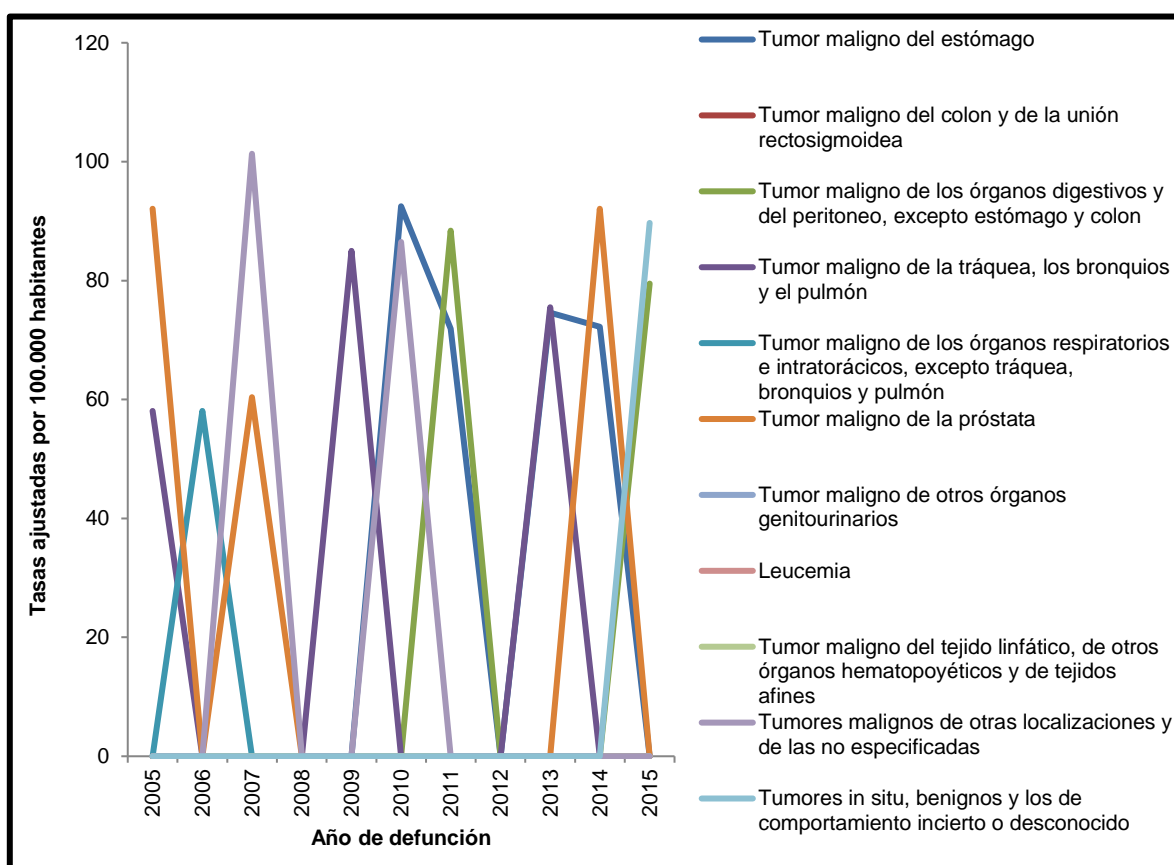

Fuente: SISPRO 2017

En la población femenina se presentaron mortalidades por neoplasias en algunos años, como lo son tumor maligno de estómago en 2008, de órganos digestivos y del peritoneo, excepto del estómago y colon en 2011, de la tráquea, los bronquios y el pulmón en 2005, de otros órganos genitourinarios en 2010, Leucemia en 2014, Tumores in situ, benignos y

FECHA:

Página 51 de
130

los de comportamiento incierto o desconocido en 2006 y 2015 que fue la única causa que aportó mortalidades para este último año.

Figura 19. Tasa de mortalidad ajustada por edad para las neoplasias en mujeres del municipio de Altamira Huila, 2005 – 2015.

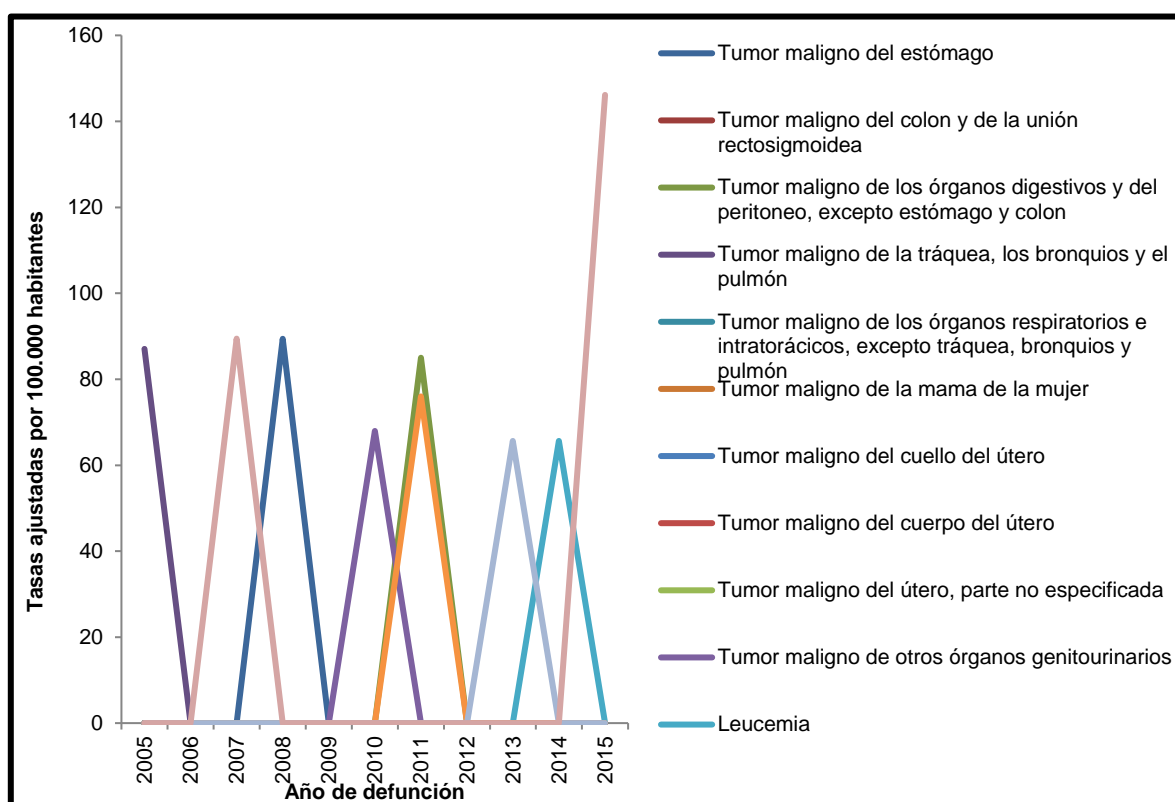

Fuente: SISPRO 2017

Enfermedades del sistema circulatorio

En la población masculina la mortalidad por enfermedades del sistema circulatorio, sobresale con mayor magnitud las enfermedades isquémicas del corazón con mayor pico en el año 2006 con una tasa de 288,25 muertes por 100.000 habitantes, con tendencia a la disminución llegando a 2014 con un valor de 79,47 muertes por 100.000 habitantes y en



ALCALDÍA MUNICIPAL DE ALTAMIRA

NIT: 891.180.118-4 --- Código Postal: 416020 --- Código DANE: 41026



DIRECCION LOCAL DE SALUD

FECHA:

Página 52 de
130

2015 sigue descendiendo a 36,67. Seguimiento de enfermedades cerebrovasculares con su máximo pico en el 2007 con tasa de 101,33 muertes por 100.000 habitantes, en el 2014 no se presentaron. La insuficiencia cardíaca se presentó en el año 2007 y 2008 con tasa similares de 62,92 muertes por 100.000 habitantes.

Figura 20. Tasa de mortalidad ajustadas por edad para las enfermedades del sistema circulatorio en hombres del municipio de Altamira Huila, 2005 – 2015.

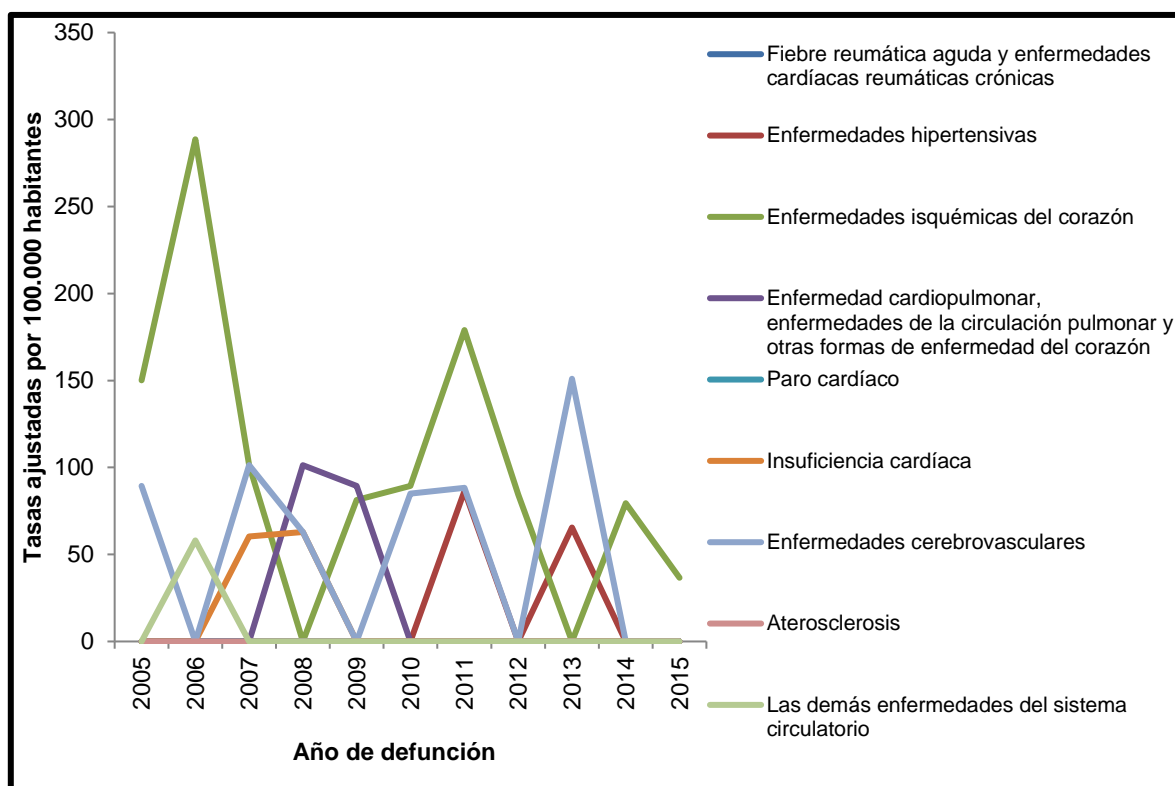

Fuente: SISPRO 2017

La población femenina, en cuanto a las enfermedades del sistema circulatorio, las enfermedades isquémicas del corazón son las causas que más defunciones aportan en esta población, con su máxima tasa en el 2012 con valor de 146,72 muertes por 100.000 habitantes, en los años 2005, 2007 2010 y 2013 no se presentaron y en 2014 hace



ALCALDÍA MUNICIPAL DE ALTAMIRA

NIT: 891.180.118-4 --- Código Postal: 416020 --- Código DANE: 41026



DIRECCION LOCAL DE SALUD

FECHA:

Página 53 de
130

presencia con una tasa de 65,65 muertes por 100.000 habitantes y en 2015 aumenta a 137,27. Seguido de las enfermedades cerebrovasculares con tasa máxima de 209,28 muertes por 100.000 habitantes en 2007, y su última presencia fue en 2012 con un valor de 144,44.

Figura 21. Tasa de mortalidad ajustada por edad para las enfermedades del sistema circulatorio en mujeres del municipio de Altamira Huila, 2005 – 2015.

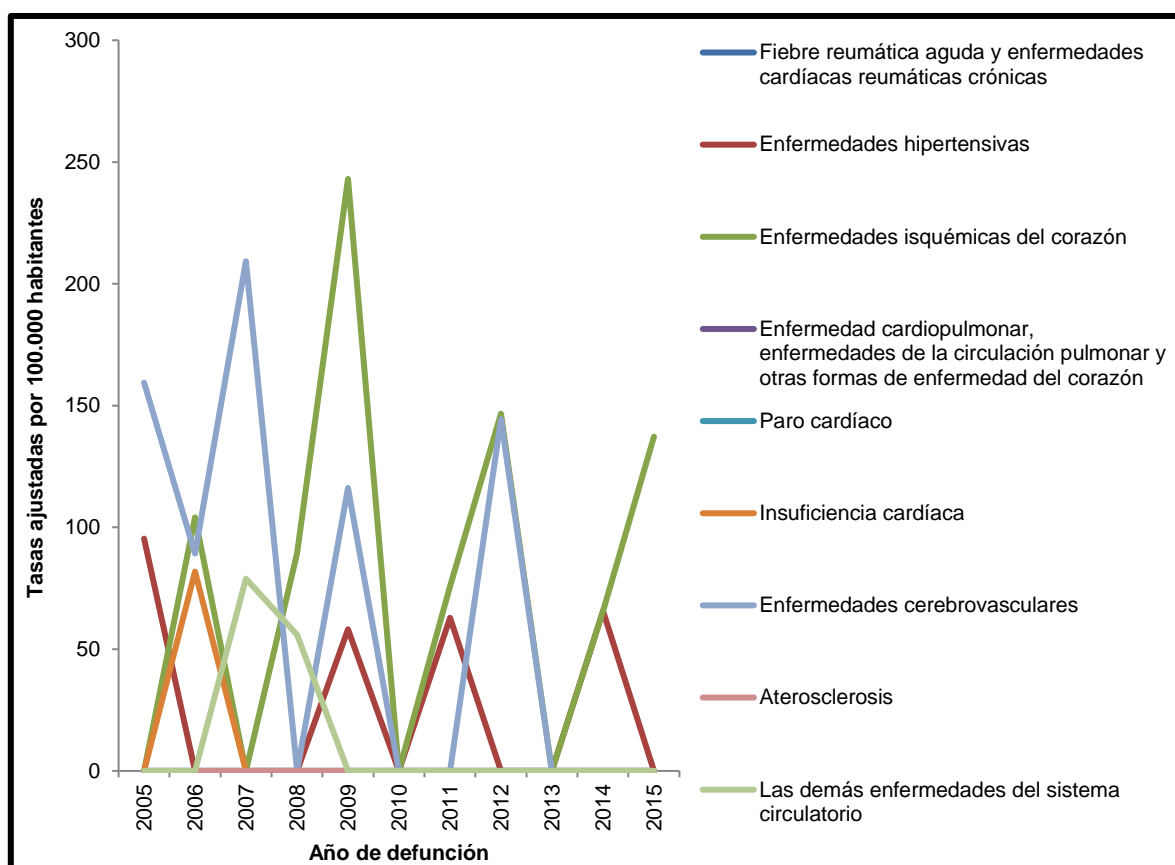

Fuente: SISPRO 2017.

Ciertas afecciones originadas en el periodo perinatal

En cuanto a la población masculina no se presentó mortalidad por ciertas afecciones originadas en el periodo perinatal, durante el periodo analizado.

Figura 22. Tasa de mortalidad ajustada por edad para ciertas afecciones originadas en el periodo perinatal en hombres del municipio de Altamira Huila, 2005 – 2015.

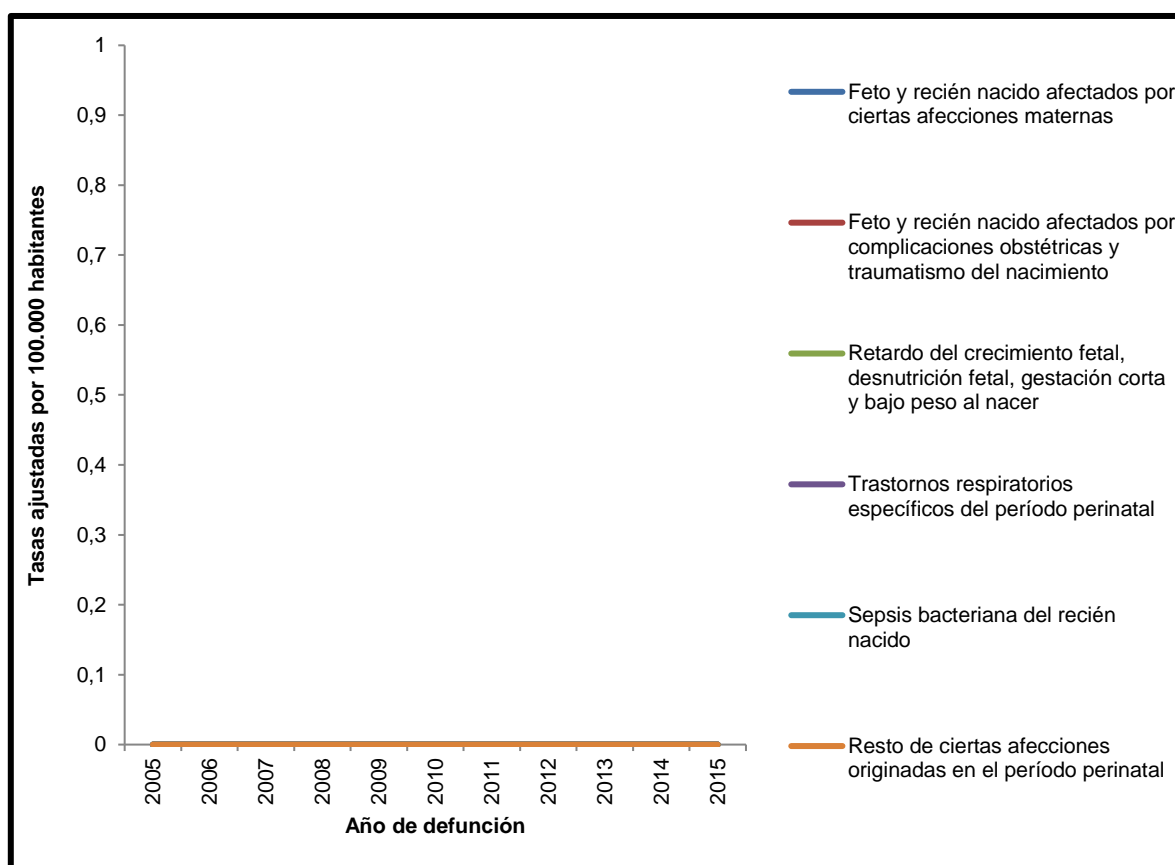

Fuente: SISPRO 2017.

En cuanto el municipio a la población femenina se presentó muerte por ciertas afecciones originadas durante el embarazo, en el año 2010 debido a feto y recién nacido afectados por complicaciones obstétricas y traumatismos del nacimiento.

Figura 23. Tasa de mortalidad ajustada por edad para ciertas afecciones originadas en el periodo perinatal en mujeres del municipio de Altamira Huila, 2005 – 2015.

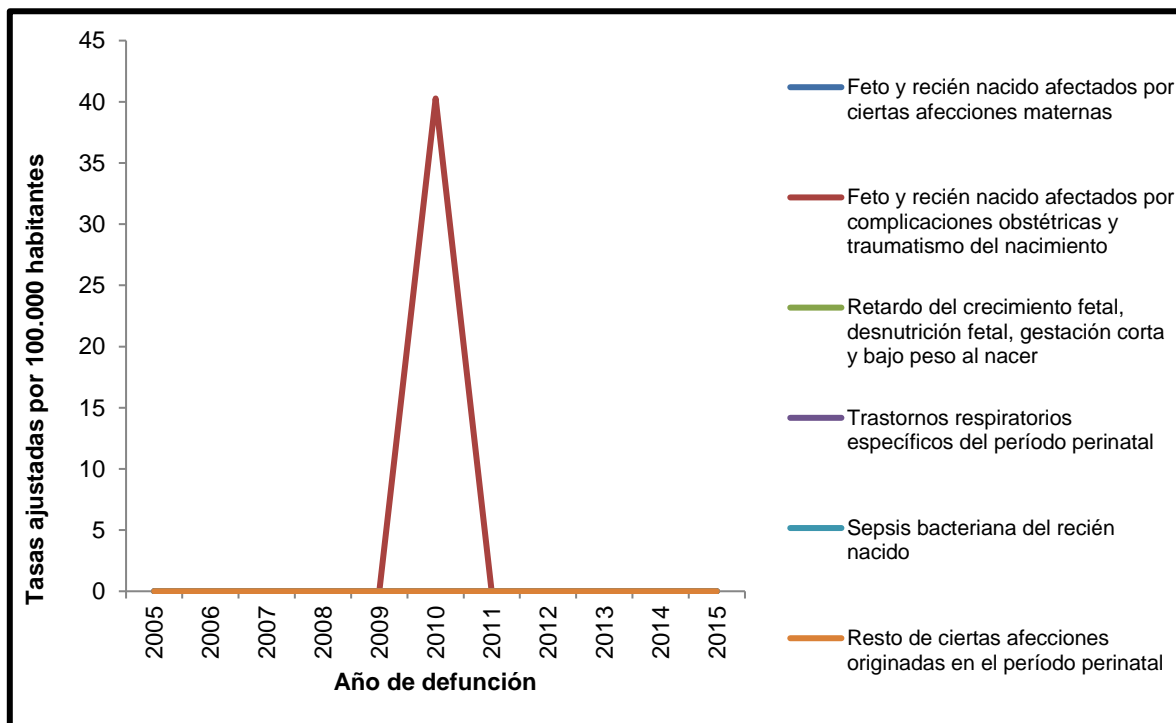

Fuente: SISPRO 2017.

Causas externas

En la población masculina del municipio de Altamira Huila, la tasa más alta en causas externas que causa mortalidad son los accidentes de transporte terrestre siendo el pico en el 2009 con una tasa de 129,65 muertes por 100.000 habitantes, en los años 2005, 2006, 2007, 2011 y 2012 no se presentaron, en 2013 la tasa fue de 117 y en 2014 de 59,9. Los eventos de intención no determinada se presentaron en 2005, 2008 y 2009 con tasas

por 100.000 habitantes, lesiones autoinflingidas intencionalmente (suicidio) en 2014 con un valor de 36,35, agresiones (homicidios) en 2012 con una tasa de 37,15, y eventos de intención no determinada en 2007 con una tasa de 41,02 muertes por 100.000 habitantes. Para el año 2015 no se registraron defunciones por estas subcausas.

Figura 25. Tasa de mortalidad ajustada por edad para las causas externas en mujeres del municipio de Altamira Huila, 2005 – 2015.

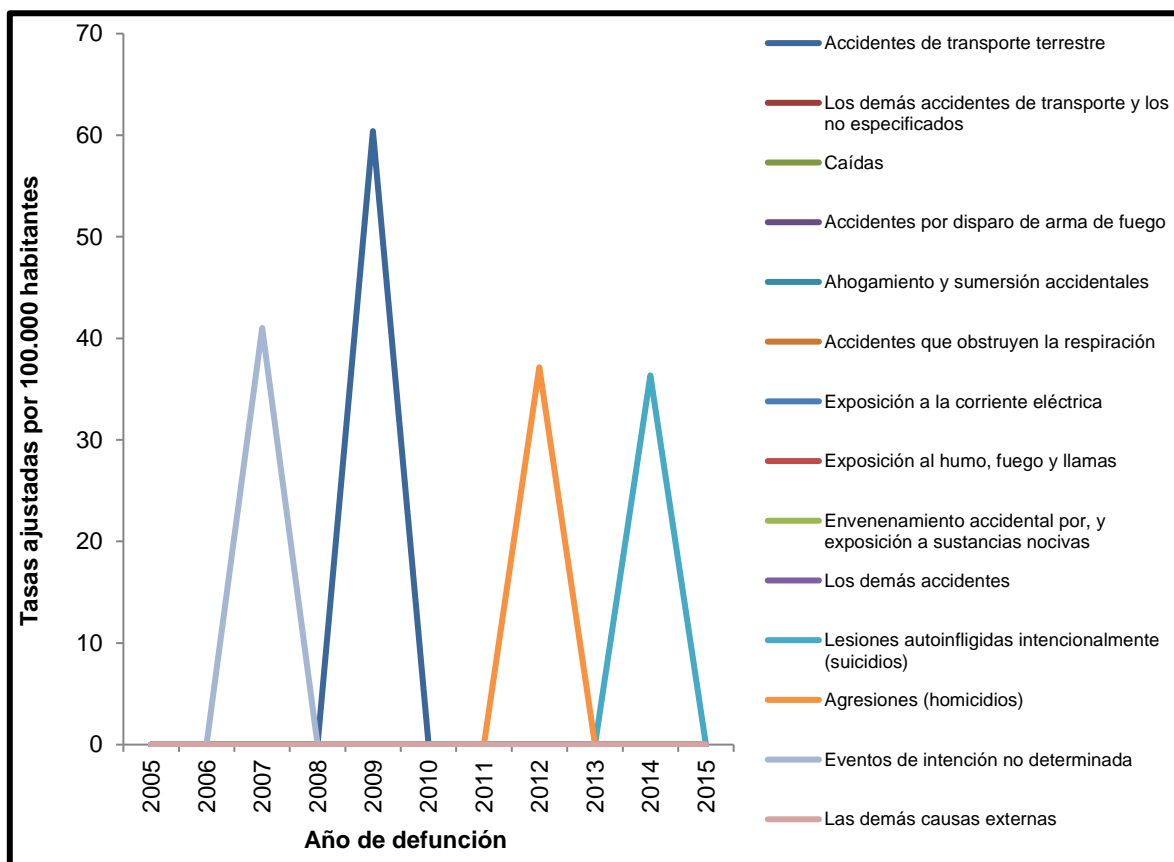

Fuente: SISPRO 2017

Demás causas



ALCALDÍA MUNICIPAL DE ALTAMIRA

NIT: 891.180.118-4 --- Código Postal: 416020 --- Código DANE: 41026



DIRECCION LOCAL DE SALUD

FECHA:

Página 58 de
130

Para la población masculina la tasa de mortalidad la principal subcausa de mortalidad es la Diabetes Mellitus que se presentó los años 2005, 2013, 2014 y 2015 para este último año la tasa de mortalidad fue de 89,7 por 100.000 habitantes, seguido del resto de enfermedades del sistema respiratorio con tasa en los años 2007, 2010, 2011 y 2014 igual o por debajo de 101,33 muertes por 100.000 habitantes. Las enfermedades del sistema urinario aportaron defunciones en el año 2015 con una tasa de 89,7 muertes por 100.000 habitantes.

Figura 26. Tasa de mortalidad ajustada por edad para las demás causas en hombres del municipio de Altamira Huila, 2005 – 2015.

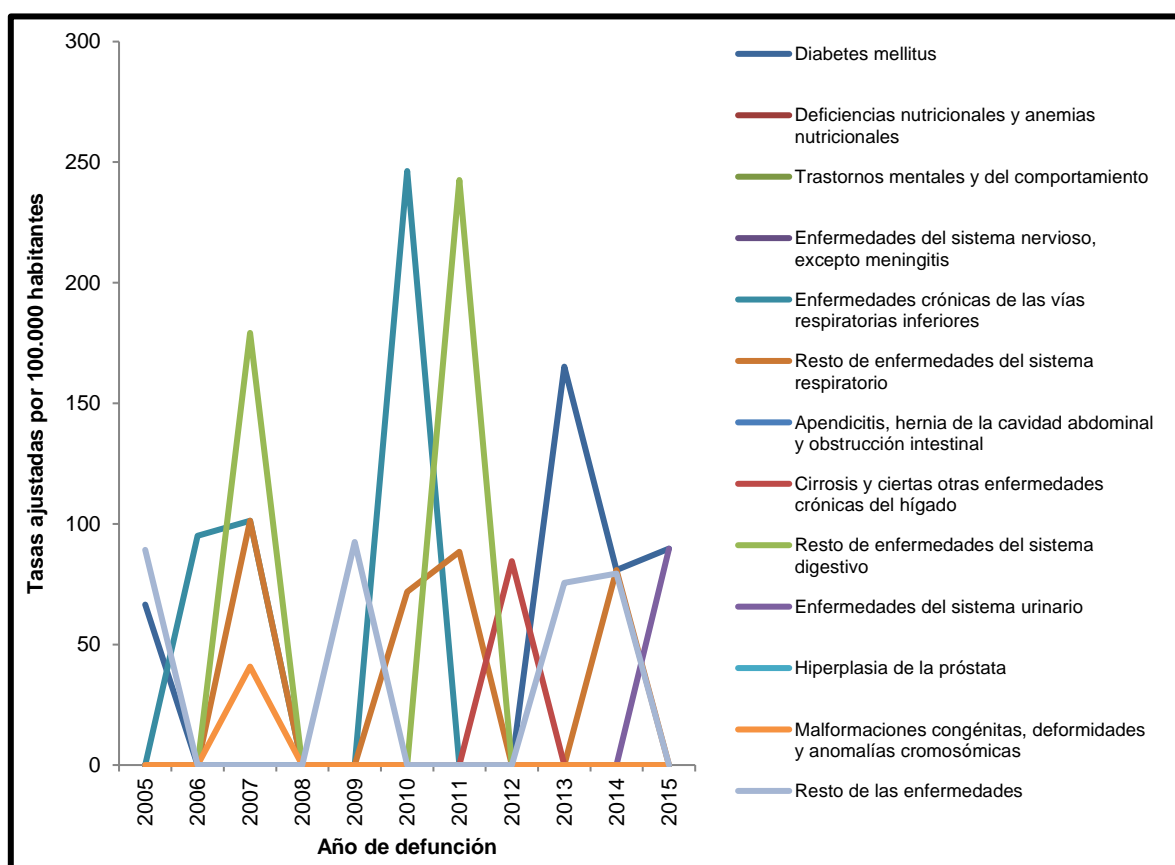

Fuente: SISPRO 2017.



ALCALDÍA MUNICIPAL DE ALTAMIRA

NIT: 891.180.118-4 --- Código Postal: 416020 --- Código DANE: 41026



DIRECCION LOCAL DE SALUD

FECHA:

Página 59 de
130

Para la población femenina la causa más frecuente es la Diabetes Mellitus, con el pico más alto en el 2015 con una tasa de 250,42 muertes por 100.000 habitantes, no se presentaron en 2008 y 2009. Seguido de las enfermedades crónicas de las vías respiratorias inferiores con presencia en los años 2006, 2008, 2010 y 2013 con tasa iguales o por debajo de 89,4 muertes por 100.000 habitantes. Para el año 2015 se presentó defunciones por resto de las enfermedades con una tasad e 43,33 muertes por 100.000 habitantes.

Figura 27. Tasa de mortalidad ajustada por edad para las demás causas en mujeres del municipio de Altamira Huila, 2005 – 2015.

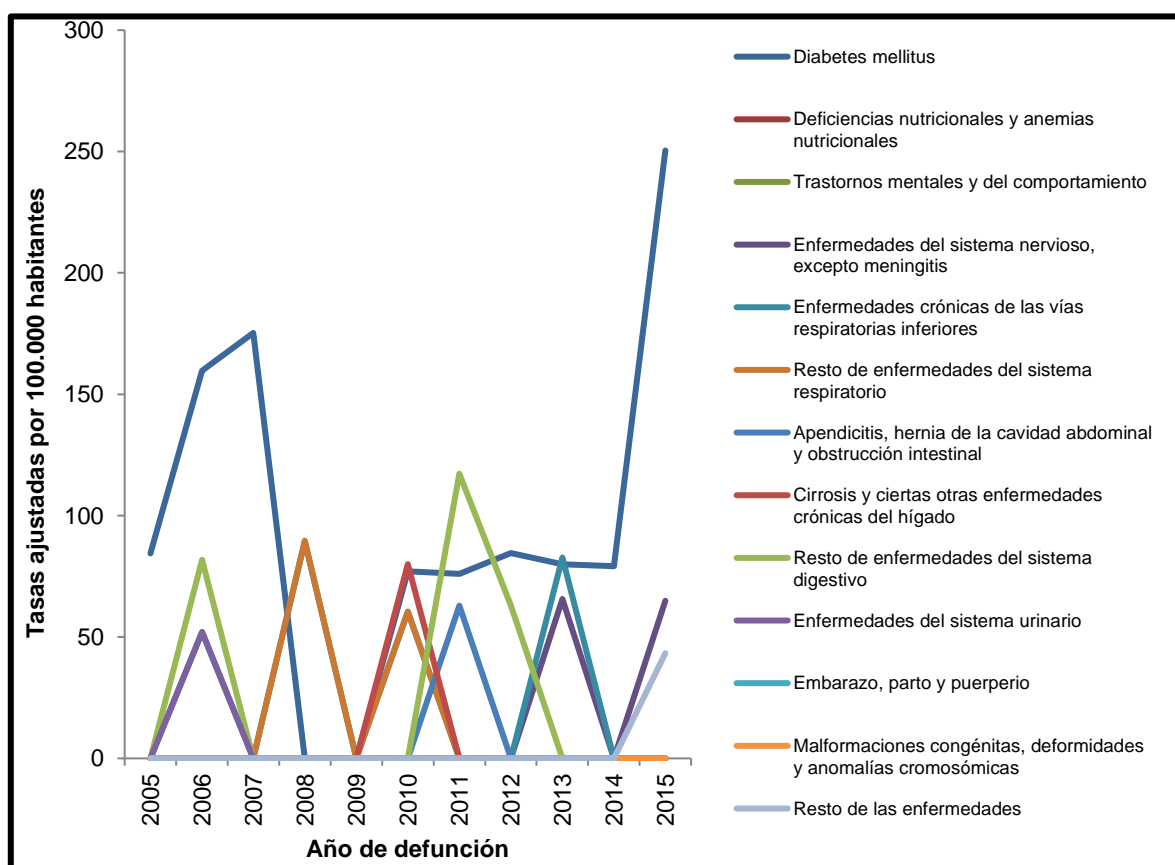

Fuente: SISPRO 2017

Para realizar monitoreo y seguimiento al Plan Decenal de Salud Pública 2012 – 2021 se realiza un análisis de tendencia con la siguiente tabla.

Tabla 10. Tabla de semaforización de las tasas de mortalidad por causas específicas Huila/ municipio, Altamira 2005-2015.

Causa de muerte	HUILA	ALTAMIRA	Comportamiento									
			2006	2007	2008	2009	2010	2011	2012	2013	2014	2015
Tasa de mortalidad ajustada por edad por accidentes de transporte terrestre	23,34	0,00	-	-	↗	↗	↘	↘	-	↗	↘	↘
Tasa de mortalidad ajustada por edad por tumor maligno de mama	13,68	0,00	-	-	-	-	-	-	-	-	-	-
Tasa de mortalidad ajustada por edad por tumor maligno del cuello uterino	1,56	0,00	-	-	-	-	-	-	-	-	-	-
Tasa de mortalidad ajustada por edad por tumor maligno de la próstata	18,53	0,00	↘	↗	↘	-	-	-	-	-	↗	↘
Tasa de mortalidad ajustada por edad por tumor maligno del estomago	17,23	0,00	-	-	↗	↘	↗	↘	↘	↗	↘	↘
Tasa de mortalidad ajustada por edad por diabetes mellitus	18,70	172,60	↗	↗	↘	-	↗	↗	↗	↗	↘	↗
Tasa de mortalidad ajustada por edad por lesiones auto-infringidas intencionalmente	8,18	0,00	↗	↘	-	↗	↘	-	-	-	↗	↘
Tasa de mortalidad ajustada por edad por trastornos mentales y del comportamiento	1,49	0,00	-	-	-	-	-	-	-	-	-	-
Tasa de mortalidad ajustada por edad por agresiones (homicidios)	18,53	0,00	-	-	-	↗	↘	-	↗	↘	-	-
Tasa de mortalidad ajustada por edad por malaria	0,00	0,00	-	-	-	-	-	-	-	-	-	-
Tasa de mortalidad ajustada por edad por enfermedades infecciosas (A00-A99)	0,00	0,00	-	-	-	-	-	-	-	-	-	-
Tasa de mortalidad ajustada por edad por exposición a fuerzas de la naturaleza	0,17	0,00	-	-	-	-	-	-	-	-	-	-

FUENTE: Bodega de Datos SISPRO (SGD), Registro de Estadísticas Vitales DANE.

 Municipio de Altamira	ALCALDÍA MUNICIPAL DE ALTAMIRA NIT: 891.180.118-4 --- Código Postal: 416020 --- Código DANE: 41026		
	DIRECCION LOCAL DE SALUD	FECHA: Página 61 de 130	

En el municipio de Altamira Huila, para el año 2015 solo presento defunciones por Diabetes Mellitus, que aumento de manera considerable ya que para 2014 la tasa de mortalidad fue de 80 por 100.000 habitantes y en 2015 de 172,6 y supera notoriamente al valor de indicador del Departamento del Huila.

2.1.3 Mortalidad materno – infantil y en la niñez

El análisis de la mortalidad infantil y en la niñez se utilizara la lista de los 16 grandes grupos que corresponde a ciertas enfermedades infecciosas y parasitarias; tumores (neoplasias); enfermedades de la sangre y de los órganos hematopoyéticos y ciertos trastornos que afectan el mecanismo de la inmunidad; enfermedades endocrinas, nutricionales y metabólicas; enfermedades del sistema nervioso; enfermedades del oído y de la apófisis mastoides; enfermedades del sistema circulatorio; enfermedades del sistema respiratorio; enfermedades del sistema digestivo; enfermedades del sistema genitourinario; ciertas afecciones originadas en el periodo perinatal; malformaciones congénitas, deformidades y anomalías cromosómicas; signos síntomas y hallazgos anormales clínicos y de laboratorio, no clasificados en otra parte; todas las demás enfermedades; causas externas de morbilidad y mortalidad; Síndrome Respiratorio Agudo Grave – SRAG.

Tasas específicas de mortalidad

El análisis de la mortalidad infantil y en la niñez se realiza estimando las tasas específicas de mortalidad para el departamento, en tanto el distrito y municipio reportan el número de muertes, además la tabla se disgrega por las muertes ocurridas en niños y niñas de acuerdo a la lista de tabulación de las 67 causa, que se agrupa en 67 subgrupos.

Por todas las causas según la lista 67

En el municipio de Altamira Huila se presentaron eventos de mortalidad infantil en menores de 5 años, por ciertas enfermedades originadas en el periodo perinatal en el 2010, malformaciones congénitas, deformidades y anomalías cromosómicas en el 2007 y causas externas de morbilidad y mortalidad en el mismo año, desde el año 2011 hasta 2015 no se han presentado defunciones.

Tabla 11. Número de casos de mortalidad infantil y niñez, según la lista de las 67 causas Municipio Altamira, Huila 2005-2015.

Menores de 1 año.

Causa de muerte según lista de tabulación para la mortalidad infantil y del niño	Total										
	2005	2006	2007	2008	2009	2010	2011	2012	2013	2014	2015
Ciertas enfermedades infecciosas y parasitarias	0,00	0,00	0,00	0,00	0,00	0,00	0,00	0,00	0,00	0,00	0,00
Tumores (neoplasias)	0,00	0,00	0,00	0,00	0,00	0,00	0,00	0,00	0,00	0,00	0,00
Enfermedades de la sangre y de los órganos hematopoyéticos	0,00	0,00	0,00	0,00	0,00	0,00	0,00	0,00	0,00	0,00	0,00
Enfermedades endocrinas, nutricionales y metabólicas	0,00	0,00	0,00	0,00	0,00	0,00	0,00	0,00	0,00	0,00	0,00
Enfermedades del sistema nervioso	0,00	0,00	0,00	0,00	0,00	0,00	0,00	0,00	0,00	0,00	0,00
Enfermedades del oído y de la apófisis mastoides	0,00	0,00	0,00	0,00	0,00	0,00	0,00	0,00	0,00	0,00	0,00
Enfermedades del sistema circulatorio	0,00	0,00	0,00	0,00	0,00	0,00	0,00	0,00	0,00	0,00	0,00
Enfermedades del sistema respiratorio	0,00	0,00	0,00	0,00	0,00	0,00	0,00	0,00	0,00	0,00	0,00
Enfermedades del sistema digestivo	0,00	0,00	0,00	0,00	0,00	0,00	0,00	0,00	0,00	0,00	0,00
Enfermedades del sistema genitourinario	0,00	0,00	0,00	0,00	0,00	0,00	0,00	0,00	0,00	0,00	0,00
Ciertas afecciones originadas en el periodo perinatal	0,00	0,00	0,00	0,00	0,00	1,00	0,00	0,00	0,00	0,00	0,00
Malformaciones congénitas, deformidades y anomalías cromosómicas	0,00	0,00	1,00	0,00	0,00	0,00	0,00	0,00	0,00	0,00	0,00
Signos, síntomas y hallazgos anormales clínicos y de laboratorio	0,00	0,00	0,00	0,00	0,00	0,00	0,00	0,00	0,00	0,00	0,00
Todas las demás enfermedades	0,00	0,00	0,00	0,00	0,00	0,00	0,00	0,00	0,00	0,00	0,00
Causas externas de morbilidad y mortalidad	0,00	0,00	0,00	0,00	0,00	0,00	0,00	0,00	0,00	0,00	0,00

Fuente: SISPRO 2017

Menores de 1 a 4 años

Causa de muerte según lista de tabulación para la mortalidad infantil y del niño	Total										
	2005	2006	2007	2008	2009	2010	2011	2012	2013	2014	2015
Ciertas enfermedades infecciosas y parasitarias	0,00	0,00	0,00	0,00	0,00	0,00	0,00	0,00	0,00	0,00	0,00
Tumores (neoplasias)	0,00	0,00	0,00	0,00	0,00	0,00	0,00	0,00	0,00	0,00	0,00
Enfermedades de la sangre y de los órganos hematopoyéticos	0,00	0,00	0,00	0,00	0,00	0,00	0,00	0,00	0,00	0,00	0,00
Enfermedades endocrinas, nutricionales y metabólicas	0,00	0,00	0,00	0,00	0,00	0,00	0,00	0,00	0,00	0,00	0,00
Enfermedades del sistema nervioso	0,00	0,00	0,00	0,00	0,00	0,00	0,00	0,00	0,00	0,00	0,00
Enfermedades del oído y de la apófisis mastoides	0,00	0,00	0,00	0,00	0,00	0,00	0,00	0,00	0,00	0,00	0,00
Enfermedades del sistema circulatorio	0,00	0,00	0,00	0,00	0,00	0,00	0,00	0,00	0,00	0,00	0,00
Enfermedades del sistema respiratorio	0,00	0,00	0,00	0,00	0,00	0,00	0,00	0,00	0,00	0,00	0,00
Enfermedades del sistema digestivo	0,00	0,00	0,00	0,00	0,00	0,00	0,00	0,00	0,00	0,00	0,00
Enfermedades del sistema genitourinario	0,00	0,00	0,00	0,00	0,00	0,00	0,00	0,00	0,00	0,00	0,00
Ciertas afecciones originadas en el periodo perinatal	0,00	0,00	0,00	0,00	0,00	0,00	0,00	0,00	0,00	0,00	0,00
Malformaciones congénitas, deformidades y anomalías cromosómicas	0,00	0,00	0,00	0,00	0,00	0,00	0,00	0,00	0,00	0,00	0,00
Signos, síntomas y hallazgos anormales clínicos y de laboratorio	0,00	0,00	0,00	0,00	0,00	0,00	0,00	0,00	0,00	0,00	0,00
Todas las demás enfermedades	0,00	0,00	0,00	0,00	0,00	0,00	0,00	0,00	0,00	0,00	0,00
Causas externas de morbilidad y mortalidad	0,00	0,00	1,00	0,00	0,00	0,00	0,00	0,00	0,00	0,00	0,00

Fuente: SISPRO 2017



ALCALDÍA MUNICIPAL DE ALTAMIRA

NIT: 891.180.118-4 --- Código Postal: 416020 --- Código DANE: 41026



DIRECCION LOCAL DE SALUD

FECHA:

Página 63 de
130

Menores de 5 años

Causa de muerte según lista de tabulación para la mortalidad infantil y del niño	Total										
	2005	2006	2007	2008	2009	2010	2011	2012	2013	2014	2015
Ciertas enfermedades infecciosas y parasitarias	0,00	0,00	0,00	0,00	0,00	0,00	0,00	0,00	0,00	0,00	0,00
Tumores (neoplasias)	0,00	0,00	0,00	0,00	0,00	0,00	0,00	0,00	0,00	0,00	0,00
Enfermedades de la sangre y de los órganos hematopoyéticos	0,00	0,00	0,00	0,00	0,00	0,00	0,00	0,00	0,00	0,00	0,00
Enfermedades endocrinas, nutricionales y metabólicas	0,00	0,00	0,00	0,00	0,00	0,00	0,00	0,00	0,00	0,00	0,00
Enfermedades del sistema nervioso	0,00	0,00	0,00	0,00	0,00	0,00	0,00	0,00	0,00	0,00	0,00
Enfermedades del oído y de la apófisis mastoides	0,00	0,00	0,00	0,00	0,00	0,00	0,00	0,00	0,00	0,00	0,00
Enfermedades del sistema circulatorio	0,00	0,00	0,00	0,00	0,00	0,00	0,00	0,00	0,00	0,00	0,00
Enfermedades del sistema respiratorio	0,00	0,00	0,00	0,00	0,00	0,00	0,00	0,00	0,00	0,00	0,00
Enfermedades del sistema digestivo	0,00	0,00	0,00	0,00	0,00	0,00	0,00	0,00	0,00	0,00	0,00
Enfermedades del sistema genitourinario	0,00	0,00	0,00	0,00	0,00	0,00	0,00	0,00	0,00	0,00	0,00
Ciertas afecciones originadas en el periodo perinatal	0,00	0,00	0,00	0,00	0,00	1,00	0,00	0,00	0,00	0,00	0,00
Malformaciones congénitas, deformidades y anomalías cromosómicas	0,00	0,00	1,00	0,00	0,00	0,00	0,00	0,00	0,00	0,00	0,00
Signos, síntomas y hallazgos anormales clínicos y de laboratorio	0,00	0,00	0,00	0,00	0,00	0,00	0,00	0,00	0,00	0,00	0,00
Todas las demás enfermedades	0,00	0,00	0,00	0,00	0,00	0,00	0,00	0,00	0,00	0,00	0,00
Causas externas de morbilidad y mortalidad	0,00	0,00	1,00	0,00	0,00	0,00	0,00	0,00	0,00	0,00	0,00

Fuente: SISPRO 2017

En la población infantil y de la niñez del municipio de Altamira Huila, en los niños se presentaron muertes en el 2007 por malformaciones congénitas, deformidades y anomalías cromosómicas, desde el año 2008 hasta 2015 no se han presentado defunciones.

Tabla 12. Número de casos de mortalidad infantil y niñez, en los niños, según la lista de las 67 causas Municipio de Altamira Huila, 2005 – 2015.

Menores de 1 año

Causa de muerte según lista de tabulación para la mortalidad infantil y del niño	Hombres										
	2005	2006	2007	2008	2009	2010	2011	2012	2013	2014	2015
Ciertas enfermedades infecciosas y parasitarias	0,00	0,00	0,00	0,00	0,00	0,00	0,00	0,00	0,00	0,00	0,00
Tumores (neoplasias)	0,00	0,00	0,00	0,00	0,00	0,00	0,00	0,00	0,00	0,00	0,00
Enfermedades de la sangre y de los órganos hematopoyéticos	0,00	0,00	0,00	0,00	0,00	0,00	0,00	0,00	0,00	0,00	0,00
Enfermedades endocrinas, nutricionales y metabólicas	0,00	0,00	0,00	0,00	0,00	0,00	0,00	0,00	0,00	0,00	0,00
Enfermedades del sistema nervioso	0,00	0,00	0,00	0,00	0,00	0,00	0,00	0,00	0,00	0,00	0,00
Enfermedades del oído y de la apófisis mastoides	0,00	0,00	0,00	0,00	0,00	0,00	0,00	0,00	0,00	0,00	0,00
Enfermedades del sistema circulatorio	0,00	0,00	0,00	0,00	0,00	0,00	0,00	0,00	0,00	0,00	0,00
Enfermedades del sistema respiratorio	0,00	0,00	0,00	0,00	0,00	0,00	0,00	0,00	0,00	0,00	0,00
Enfermedades del sistema digestivo	0,00	0,00	0,00	0,00	0,00	0,00	0,00	0,00	0,00	0,00	0,00
Enfermedades del sistema genitourinario	0,00	0,00	0,00	0,00	0,00	0,00	0,00	0,00	0,00	0,00	0,00
Ciertas afecciones originadas en el periodo perinatal	0,00	0,00	0,00	0,00	0,00	0,00	0,00	0,00	0,00	0,00	0,00
Malformaciones congénitas, deformidades y anomalías cromosómicas	0,00	0,00	1,00	0,00	0,00	0,00	0,00	0,00	0,00	0,00	0,00
Signos, síntomas y hallazgos anormales clínicos y de laboratorio	0,00	0,00	0,00	0,00	0,00	0,00	0,00	0,00	0,00	0,00	0,00
Todas las demás enfermedades	0,00	0,00	0,00	0,00	0,00	0,00	0,00	0,00	0,00	0,00	0,00
Causas externas de morbilidad y mortalidad	0,00	0,00	0,00	0,00	0,00	0,00	0,00	0,00	0,00	0,00	0,00

Fuente: SISPRO 2017

Menores de 1 a 4 años

Causa de muerte según lista de tabulación para la mortalidad infantil y del niño	Hombres										
	2005	2006	2007	2008	2009	2010	2011	2012	2013	2014	2015
Ciertas enfermedades infecciosas y parasitarias	0,00	0,00	0,00	0,00	0,00	0,00	0,00	0,00	0,00	0,00	0,00
Tumores (neoplasias)	0,00	0,00	0,00	0,00	0,00	0,00	0,00	0,00	0,00	0,00	0,00
Enfermedades de la sangre y de los órganos hematopoyéticos	0,00	0,00	0,00	0,00	0,00	0,00	0,00	0,00	0,00	0,00	0,00
Enfermedades endocrinas, nutricionales y metabólicas	0,00	0,00	0,00	0,00	0,00	0,00	0,00	0,00	0,00	0,00	0,00
Enfermedades del sistema nervioso	0,00	0,00	0,00	0,00	0,00	0,00	0,00	0,00	0,00	0,00	0,00
Enfermedades del oído y de la apófisis mastoides	0,00	0,00	0,00	0,00	0,00	0,00	0,00	0,00	0,00	0,00	0,00
Enfermedades del sistema circulatorio	0,00	0,00	0,00	0,00	0,00	0,00	0,00	0,00	0,00	0,00	0,00
Enfermedades del sistema respiratorio	0,00	0,00	0,00	0,00	0,00	0,00	0,00	0,00	0,00	0,00	0,00
Enfermedades del sistema digestivo	0,00	0,00	0,00	0,00	0,00	0,00	0,00	0,00	0,00	0,00	0,00
Enfermedades del sistema genitourinario	0,00	0,00	0,00	0,00	0,00	0,00	0,00	0,00	0,00	0,00	0,00
Ciertas afecciones originadas en el periodo perinatal	0,00	0,00	0,00	0,00	0,00	0,00	0,00	0,00	0,00	0,00	0,00
Malformaciones congénitas, deformidades y anomalías cromosómicas	0,00	0,00	0,00	0,00	0,00	0,00	0,00	0,00	0,00	0,00	0,00
Signos, síntomas y hallazgos anormales clínicos y de laboratorio	0,00	0,00	0,00	0,00	0,00	0,00	0,00	0,00	0,00	0,00	0,00
Todas las demás enfermedades	0,00	0,00	0,00	0,00	0,00	0,00	0,00	0,00	0,00	0,00	0,00
Causas externas de morbilidad y mortalidad	0,00	0,00	0,00	0,00	0,00	0,00	0,00	0,00	0,00	0,00	0,00

Fuente: SISPRO 2017



ALCALDÍA MUNICIPAL DE ALTAMIRA

NIT: 891.180.118-4 --- Código Postal: 416020 --- Código DANE: 41026



DIRECCION LOCAL DE SALUD

FECHA:

Página 65 de
130

Menores de 5 años

Causa de muerte según lista de tabulación para la mortalidad infantil y del niño	Hombres										
	2005	2006	2007	2008	2009	2010	2011	2012	2013	2014	2015
Ciertas enfermedades infecciosas y parasitarias	0,00	0,00	0,00	0,00	0,00	0,00	0,00	0,00	0,00	0,00	0,00
Tumores (neoplasias)	0,00	0,00	0,00	0,00	0,00	0,00	0,00	0,00	0,00	0,00	0,00
Enfermedades de la sangre y de los órganos hematopoyéticos	0,00	0,00	0,00	0,00	0,00	0,00	0,00	0,00	0,00	0,00	0,00
Enfermedades endocrinas, nutricionales y metabólicas	0,00	0,00	0,00	0,00	0,00	0,00	0,00	0,00	0,00	0,00	0,00
Enfermedades del sistema nervioso	0,00	0,00	0,00	0,00	0,00	0,00	0,00	0,00	0,00	0,00	0,00
Enfermedades del oído y de la apófisis mastoides	0,00	0,00	0,00	0,00	0,00	0,00	0,00	0,00	0,00	0,00	0,00
Enfermedades del sistema circulatorio	0,00	0,00	0,00	0,00	0,00	0,00	0,00	0,00	0,00	0,00	0,00
Enfermedades del sistema respiratorio	0,00	0,00	0,00	0,00	0,00	0,00	0,00	0,00	0,00	0,00	0,00
Enfermedades del sistema digestivo	0,00	0,00	0,00	0,00	0,00	0,00	0,00	0,00	0,00	0,00	0,00
Enfermedades del sistema genitourinario	0,00	0,00	0,00	0,00	0,00	0,00	0,00	0,00	0,00	0,00	0,00
Ciertas afecciones originadas en el periodo perinatal	0,00	0,00	0,00	0,00	0,00	0,00	0,00	0,00	0,00	0,00	0,00
Malformaciones congénitas, deformidades y anomalías cromosómicas	0,00	0,00	1,00	0,00	0,00	0,00	0,00	0,00	0,00	0,00	0,00
Signos, síntomas y hallazgos anormales clínicos y de laboratorio	0,00	0,00	0,00	0,00	0,00	0,00	0,00	0,00	0,00	0,00	0,00
Todas las demás enfermedades	0,00	0,00	0,00	0,00	0,00	0,00	0,00	0,00	0,00	0,00	0,00
Causas externas de morbilidad y mortalidad	0,00	0,00	0,00	0,00	0,00	0,00	0,00	0,00	0,00	0,00	0,00

Fuente: SISPRO 2017

Para la población femenina en la infancia y niñez del Municipio de Altamira Huila, se presentó mortalidad en el año 2010 por ciertas afecciones originadas en el periodo perinatal, y en el 2007 por causas externas de morbilidad y mortalidad, desde el año 2011 hasta 2015 no se han presentado defunciones.

Tabla 13. Número de casos de mortalidad infantil y niñez, en las niñas según la lista de las 67 causas Municipio de Altamira Huila, 2006 – 2015.

Menores de 1 año

Causa de muerte según lista de tabulación para la mortalidad infantil y del niño	Mujeres										
	2005	2006	2007	2008	2009	2010	2011	2012	2013	2014	2015
Ciertas enfermedades infecciosas y parasitarias	0,00	0,00	0,00	0,00	0,00	0,00	0,00	0,00	0,00	0,00	0,00
Tumores (neoplasias)	0,00	0,00	0,00	0,00	0,00	0,00	0,00	0,00	0,00	0,00	0,00
Enfermedades de la sangre y de los órganos hematopoyéticos	0,00	0,00	0,00	0,00	0,00	0,00	0,00	0,00	0,00	0,00	0,00
Enfermedades endocrinas, nutricionales y metabólicas	0,00	0,00	0,00	0,00	0,00	0,00	0,00	0,00	0,00	0,00	0,00
Enfermedades del sistema nervioso	0,00	0,00	0,00	0,00	0,00	0,00	0,00	0,00	0,00	0,00	0,00
Enfermedades del oído y de la apófisis mastoides	0,00	0,00	0,00	0,00	0,00	0,00	0,00	0,00	0,00	0,00	0,00
Enfermedades del sistema circulatorio	0,00	0,00	0,00	0,00	0,00	0,00	0,00	0,00	0,00	0,00	0,00
Enfermedades del sistema respiratorio	0,00	0,00	0,00	0,00	0,00	0,00	0,00	0,00	0,00	0,00	0,00
Enfermedades del sistema digestivo	0,00	0,00	0,00	0,00	0,00	0,00	0,00	0,00	0,00	0,00	0,00
Enfermedades del sistema genitourinario	0,00	0,00	0,00	0,00	0,00	0,00	0,00	0,00	0,00	0,00	0,00
Ciertas afecciones originadas en el periodo perinatal	0,00	0,00	0,00	0,00	0,00	1,00	0,00	0,00	0,00	0,00	0,00
Malformaciones congénitas, deformidades y anomalías cromosómicas	0,00	0,00	0,00	0,00	0,00	0,00	0,00	0,00	0,00	0,00	0,00
Signos, síntomas y hallazgos anormales clínicos y de laboratorio	0,00	0,00	0,00	0,00	0,00	0,00	0,00	0,00	0,00	0,00	0,00
Todas las demás enfermedades	0,00	0,00	0,00	0,00	0,00	0,00	0,00	0,00	0,00	0,00	0,00
Causas externas de morbilidad y mortalidad	0,00	0,00	0,00	0,00	0,00	0,00	0,00	0,00	0,00	0,00	0,00

Fuente: SISPRO 2017.

Menores de 1 a 4 años

Causa de muerte según lista de tabulación para la mortalidad infantil y del niño	Mujeres										
	2005	2006	2007	2008	2009	2010	2011	2012	2013	2014	2015
Ciertas enfermedades infecciosas y parasitarias	0,00	0,00	0,00	0,00	0,00	0,00	0,00	0,00	0,00	0,00	0,00
Tumores (neoplasias)	0,00	0,00	0,00	0,00	0,00	0,00	0,00	0,00	0,00	0,00	0,00
Enfermedades de la sangre y de los órganos hematopoyéticos	0,00	0,00	0,00	0,00	0,00	0,00	0,00	0,00	0,00	0,00	0,00
Enfermedades endocrinas, nutricionales y metabólicas	0,00	0,00	0,00	0,00	0,00	0,00	0,00	0,00	0,00	0,00	0,00
Enfermedades del sistema nervioso	0,00	0,00	0,00	0,00	0,00	0,00	0,00	0,00	0,00	0,00	0,00
Enfermedades del oído y de la apófisis mastoides	0,00	0,00	0,00	0,00	0,00	0,00	0,00	0,00	0,00	0,00	0,00
Enfermedades del sistema circulatorio	0,00	0,00	0,00	0,00	0,00	0,00	0,00	0,00	0,00	0,00	0,00
Enfermedades del sistema respiratorio	0,00	0,00	0,00	0,00	0,00	0,00	0,00	0,00	0,00	0,00	0,00
Enfermedades del sistema digestivo	0,00	0,00	0,00	0,00	0,00	0,00	0,00	0,00	0,00	0,00	0,00
Enfermedades del sistema genitourinario	0,00	0,00	0,00	0,00	0,00	0,00	0,00	0,00	0,00	0,00	0,00
Ciertas afecciones originadas en el periodo perinatal	0,00	0,00	0,00	0,00	0,00	0,00	0,00	0,00	0,00	0,00	0,00
Malformaciones congénitas, deformidades y anomalías cromosómicas	0,00	0,00	0,00	0,00	0,00	0,00	0,00	0,00	0,00	0,00	0,00
Signos, síntomas y hallazgos anormales clínicos y de laboratorio	0,00	0,00	0,00	0,00	0,00	0,00	0,00	0,00	0,00	0,00	0,00
Todas las demás enfermedades	0,00	0,00	0,00	0,00	0,00	0,00	0,00	0,00	0,00	0,00	0,00
Causas externas de morbilidad y mortalidad	0,00	0,00	1,00	0,00	0,00	0,00	0,00	0,00	0,00	0,00	0,00

Fuente: SISPRO 2017.

Menores de 5 años

Causa de muerte según lista de tabulación para la mortalidad infantil y del niño	Mujeres										
	2005	2006	2007	2008	2009	2010	2011	2012	2013	2014	2015
Ciertas enfermedades infecciosas y parasitarias	0,00	0,00	0,00	0,00	0,00	0,00	0,00	0,00	0,00	0,00	0,00
Tumores (neoplasias)	0,00	0,00	0,00	0,00	0,00	0,00	0,00	0,00	0,00	0,00	0,00
Enfermedades de la sangre y de los órganos hematopoyéticos	0,00	0,00	0,00	0,00	0,00	0,00	0,00	0,00	0,00	0,00	0,00
Enfermedades endocrinas, nutricionales y metabólicas	0,00	0,00	0,00	0,00	0,00	0,00	0,00	0,00	0,00	0,00	0,00
Enfermedades del sistema nervioso	0,00	0,00	0,00	0,00	0,00	0,00	0,00	0,00	0,00	0,00	0,00
Enfermedades del oído y de la apófisis mastoides	0,00	0,00	0,00	0,00	0,00	0,00	0,00	0,00	0,00	0,00	0,00
Enfermedades del sistema circulatorio	0,00	0,00	0,00	0,00	0,00	0,00	0,00	0,00	0,00	0,00	0,00
Enfermedades del sistema respiratorio	0,00	0,00	0,00	0,00	0,00	0,00	0,00	0,00	0,00	0,00	0,00
Enfermedades del sistema digestivo	0,00	0,00	0,00	0,00	0,00	0,00	0,00	0,00	0,00	0,00	0,00
Enfermedades del sistema genitourinario	0,00	0,00	0,00	0,00	0,00	0,00	0,00	0,00	0,00	0,00	0,00
Ciertas afecciones originadas en el periodo perinatal	0,00	0,00	0,00	0,00	0,00	1,00	0,00	0,00	0,00	0,00	0,00
Malformaciones congénitas, deformidades y anomalías cromosómicas	0,00	0,00	0,00	0,00	0,00	0,00	0,00	0,00	0,00	0,00	0,00
Signos, síntomas y hallazgos anormales clínicos y de laboratorio	0,00	0,00	0,00	0,00	0,00	0,00	0,00	0,00	0,00	0,00	0,00
Todas las demás enfermedades	0,00	0,00	0,00	0,00	0,00	0,00	0,00	0,00	0,00	0,00	0,00
Causas externas de morbilidad y mortalidad	0,00	0,00	1,00	0,00	0,00	0,00	0,00	0,00	0,00	0,00	0,00

Fuente: SISPRO 2017.

Subgrupo de ciertas enfermedades infecciosas y parasitarias

En el Municipio de Altamira Huila para el periodo analizado no presento mortalidad por ciertas enfermedades infecciosas y parasitarias en la población infantil y niñez.

Tabla 14. Número de casos de mortalidad infantil y niñez por ciertas enfermedades infecciosas y parasitarias, Municipio Altamira Huila, 2005 – 2015.

Subgrupos de causas de muerte según lista de tabulación para la	Grupos de edad	Número de casos	Número de casos	Número de casos	Número de casos	Número de casos	Número de casos	Número de casos	Número de casos	Número de casos	Número de casos
Diarrea y gastroenteritis de presunto origen infeccioso (A00)	Menores de 5 años	0	0	0	0	0	0	0	0	0	0
	Entre 1 y 4 años	0	0	0	0	0	0	0	0	0	0
	Menores de 1 año	0	0	0	0	0	0	0	0	0	0
	Menores de 5 años	0	0	0	0	0	0	0	0	0	0
	Entre 1 y 4 años	0	0	0	0	0	0	0	0	0	0

	<h1>ALCALDÍA MUNICIPAL DE ALTAMIRA</h1> <p>NIT: 891.180.118-4 --- Código Postal: 416020 --- Código DANE: 41026</p>		
	<h2>DIRECCION LOCAL DE SALUD</h2>	FECHA: Página 68 de 130	

Otras enfermedades	Menores de 1 año	0	0	0	0	0	0	0	0	0	0	0
Tuberculosis (A15-A19)	Menores de 5 años	0	0	0	0	0	0	0	0	0	0	0
	Entre 1 y 4 años	0	0	0	0	0	0	0	0	0	0	0
	Menores de 1 año	0	0	0	0	0	0	0	0	0	0	0
Tétanos (A33, A35)	Menores de 5 años	0	0	0	0	0	0	0	0	0	0	0
	Entre 1 y 4 años	0	0	0	0	0	0	0	0	0	0	0
	Menores de 1 año	0	0	0	0	0	0	0	0	0	0	0
Difteria (A36)	Menores de 5 años	0	0	0	0	0	0	0	0	0	0	0
	Entre 1 y 4 años	0	0	0	0	0	0	0	0	0	0	0
	Menores de 1 año	0	0	0	0	0	0	0	0	0	0	0
Tos ferina (A37)	Menores de 5 años	0	0	0	0	0	0	0	0	0	0	0
	Entre 1 y 4 años	0	0	0	0	0	0	0	0	0	0	0
	Menores de 1 año	0	0	0	0	0	0	0	0	0	0	0
Infección meningocócica (A39)	Menores de 5 años	0	0	0	0	0	0	0	0	0	0	0
	Entre 1 y 4 años	0	0	0	0	0	0	0	0	0	0	0
	Menores de 1 año	0	0	0	0	0	0	0	0	0	0	0
Septicemia (A40-A41)	Menores de 5 años	0	0	0	0	0	0	0	0	0	0	0
	Entre 1 y 4 años	0	0	0	0	0	0	0	0	0	0	0
	Menores de 1 año	0	0	0	0	0	0	0	0	0	0	0
Otras enfermedades virales	Menores de 5 años	0	0	0	0	0	0	0	0	0	0	0
	Entre 1 y 4 años	0	0	0	0	0	0	0	0	0	0	0
	Menores de 1 año	0	0	0	0	0	0	0	0	0	0	0
Poliomielitis aguda (A80)	Menores de 5 años	0	0	0	0	0	0	0	0	0	0	0
	Entre 1 y 4 años	0	0	0	0	0	0	0	0	0	0	0

Fuente: Bases de Datos SISPRO 2017.

Subgrupo de Tumores (neoplasias)

No se presentaron muertes por tumores (neoplasias) en la población infantil y niñez del municipio de Altamira Huila durante el 2005 y 2015.

Tabla 15. Número de casos de mortalidad infantil y niñez por tumores, Municipio de Altamira Huila, 2005 – 2015.

Subgrupos de causas de muerte según lista de tabulación para la mortalidad infantil y del niño (67 causas)	Grupos de edad	Número de casos 2005	Número de casos 2006	Número de casos 2007	Número de casos 2008	Número de casos 2009	Número de casos 2010	Número de casos 2011	Número de casos 2012	Número de casos 2013	Número de casos 2014	Número de casos 2015
Leucemia (C91-C95)	Menores de 5 años	0	0	0	0	0	0	0	0	0	0	0
	Entre 1 y 4 años	0	0	0	0	0	0	0	0	0	0	0
	Menores de 1 año	0	0	0	0	0	0	0	0	0	0	0
Resto de tumores malignos (C00-C90, C96-C97)	Menores de 5 años	0	0	0	0	0	0	0	0	0	0	0
	Entre 1 y 4 años	0	0	0	0	0	0	0	0	0	0	0
	Menores de 1 año	0	0	0	0	0	0	0	0	0	0	0
Resto de tumores (D00- D48)	Menores de 5 años	0	0	0	0	0	0	0	0	0	0	0
	Entre 1 y 4 años	0	0	0	0	0	0	0	0	0	0	0
	Menores de 1 año	0	0	0	0	0	0	0	0	0	0	0

Fuente: SISPRO 2017

Subgrupo de enfermedades de la sangre y de los órganos hematopoyéticos y ciertos trastornos que afectan el mecanismo de la inmunidad.

En el municipio de Altamira Huila, durante el periodo analizado no se presentaron muertes en la infancia y niñez, por enfermedades de la sangre y de los órganos hematopoyéticos y ciertos trastornos que afectan el mecanismo de la inmunidad.

Tabla 16. Número de casos de mortalidad infantil y niñez por enfermedades de la sangre y de los órganos hematopoyéticos y ciertos trastornos que afectan el mecanismo de la inmunidad, Municipio de Altamira Huila, 2005 – 2015.

Subgrupos de causas de muerte según lista de tabulación para la mortalidad infantil y del niño (67 causas)	Grupos de edad	Número de casos 2005	Número de casos 2006	Número de casos 2007	Número de casos 2008	Número de casos 2009	Número de casos 2010	Número de casos 2011	Número de casos 2012	Número de casos 2013	Número de casos 2014	Número de casos 2015
Anemias (D50-D64)	Menores de 5 años	0	0	0	0	0	0	0	0	0	0	0
	Entre 1 y 4 años	0	0	0	0	0	0	0	0	0	0	0
	Menores de 1 año	0	0	0	0	0	0	0	0	0	0	0
Resto de enfermedades de la sangre y de los órganos hematopoyéticos, y ciertos trastornos que afectan el mecanismo de la inmunidad (D65-D89)	Menores de 5 años	0	0	0	0	0	0	0	0	0	0	0
	Entre 1 y 4 años	0	0	0	0	0	0	0	0	0	0	0
	Menores de 1 año	0	0	0	0	0	0	0	0	0	0	0

Fuente: SISPRO 2017

Subgrupo de las enfermedades endocrinas, nutricionales y metabólicas

En el Municipio de Altamira Huila, no se presentaron muertes en la población infantil y niñez entre el año 2005 a 2015 por enfermedades endocrinas, nutricionales y metabólicas.

Tabla 17. Número de casos de mortalidad infantil y niñez por enfermedades endocrinas, nutricionales y metabólicas, Municipio de Altamira Huila, 2006 – 2015.

Subgrupos de causas de muerte según lista de tabulación para la mortalidad infantil y del niño (67 causas)	Grupos de edad	Número de casos 2005	Número de casos 2006	Número de casos 2007	Número de casos 2008	Número de casos 2009	Número de casos 2010	Número de casos 2011	Número de casos 2012	Número de casos 2013	Número de casos 2014	Número de casos 2015
desnutrición y otras deficiencias nutricionales)	Menores de 5 años	0	0	0	0	0	0	0	0	0	0	0
	Entre 1 y 4 años	0	0	0	0	0	0	0	0	0	0	0
	Menores de 1 año	0	0	0	0	0	0	0	0	0	0	0

Resto de enfermedades endocrinas, nutricionales y metabólicas (E00-E34, E65-E88)	Menores de 5 años	0	0	0	0	0	0	0	0	0	0	0
	Entre 1 y 4 años	0	0	0	0	0	0	0	0	0	0	0
	Menores de 1 año	0	0	0	0	0	0	0	0	0	0	0

FUENTE: SISPRO 2017

Subgrupo de las enfermedades del sistema nervioso; enfermedades del oído y de la apófisis mastoides.

En el municipio de Altamira Huila, no se han presentado muertes en la población infantil y niñez por enfermedades del sistema nervioso, enfermedades del oído y de la apófisis mastoides.

Tabla 18. Número de casos de mortalidad infantil y niñez por enfermedades del sistema nervioso; enfermedades del oído y de la apófisis mastoides, Municipio de Altamira Huila, 2005 – 2015.

Subgrupos de causas de muerte según lista de tabulación para la mortalidad infantil y del niño (67 causas)	Grupos de edad	Número de casos 2005	Número de casos 2006	Número de casos 2007	Número de casos 2008	Número de casos 2009	Número de casos 2010	Número de casos 2011	Número de casos 2012	Número de casos 2013	Número de casos 2014	Número de casos 2015
01 - meningitis	Menores de 5 años	0	0	0	0	0	0	0	0	0	0	0
	Entre 1 y 4 años	0	0	0	0	0	0	0	0	0	0	0
	Menores de 1 año	0	0	0	0	0	0	0	0	0	0	0
02 - resto de enfermedades del sistema nervioso	Menores de 5	0	0	0	0	0	0	0	0	0	0	0
	Entre 1 y 4 años	0	0	0	0	0	0	0	0	0	0	0
	Menores de 1 año	0	0	0	0	0	0	0	0	0	0	0

FUENTE: SISPRO 2017.

Subgrupo de las enfermedades del sistema circulatorio

En cuanto las subcausas del sistema circulatorio no se presentaron defunciones en esta población durante el periodo analizado.

Tabla 19. Número de casos de mortalidad infantil y niñez por enfermedades del sistema circulatorio, en el municipio de Altamira Huila, 2005 – 2015.

Subgrupos de causas de muerte según lista de tabulación para la mortalidad infantil y del niño (67 causas)	Grupos de edad	Número de casos 2005	Número de casos 2006	Número de casos 2007	Número de casos 2008	Número de casos 2009	Número de casos 2010	Número de casos 2011	Número de casos 2012	Número de casos 2013	Número de casos 2014	Número de casos 2015
01 - Enfermedades del sistema circulatorio	Menores de 5 años	0	0	0	0	0	0	0	0	0	0	0
	Entre 1 y 4 años	0	0	0	0	0	0	0	0	0	0	0
	Menores de 1 año	0	0	0	0	0	0	0	0	0	0	0

FUENTE: SISPRO 2017.

Subgrupo de las enfermedades del sistema respiratorio

En el municipio de Altamira Huila, no se han presentado muertes en la población infantil y niñez por enfermedades del sistema nervioso respiratorio.

Tabla 20. Número de casos de mortalidad infantil y niñez por enfermedades del sistema respiratorio, Municipio de Altamira Huila, 2005 – 2015.

Subgrupos de causas de muerte según lista de tabulación para la mortalidad infantil y del niño (67 causas)	Grupos de edad	Número de casos 2005	Número de casos 2006	Número de casos 2007	Número de casos 2008	Número de casos 2009	Número de casos 2010	Número de casos 2011	Número de casos 2012	Número de casos 2013	Número de casos 2014	Número de casos 2015
Neumonía (J12-J18)	Menores de 5 años	0	0	0	0	0	0	0	0	0	0	0
	Entre 1 y 4 años	0	0	0	0	0	0	0	0	0	0	0
	Menores de 1 año	0	0	0	0	0	0	0	0	0	0	0
Otras infecciones respiratorias agudas (J00-J11, J20-J22)	Menores de 5	0	0	0	0	0	0	0	0	0	0	0
	Entre 1 y 4 años	0	0	0	0	0	0	0	0	0	0	0
	Menores de 1 año	0	0	0	0	0	0	0	0	0	0	0
Resto de enfermedades del sistema respiratorio (J30-J98)	Menores de 5	0	0	0	0	0	0	0	0	0	0	0
	Entre 1 y 4 años	0	0	0	0	0	0	0	0	0	0	0
	Menores de 1 año	0	0	0	0	0	0	0	0	0	0	0

FUENTE: SISPRO 2017

Subgrupo de enfermedades del sistema digestivo

En cuanto las enfermedades del sistema digestivo, no se presentaron defunciones durante el periodo analizado en el municipio de Altamira Huila.

Tabla 21. Número de casos de mortalidad infantil y niñez por enfermedades del sistema digestivo, Municipio de Altamira Huila, 2005 – 2015.

Subgrupos de causas de muerte según lista de tabulación para la mortalidad infantil y del niño (67 causas)	Grupos de edad	Número de casos 2005	Número de casos 2006	Número de casos 2007	Número de casos 2008	Número de casos 2009	Número de casos 2010	Número de casos 2011	Número de casos 2012	Número de casos 2013	Número de casos 2014	Número de casos 2015
01- Enfermedades del sistema digestivo	Menores de 5 años	0	0	0	0	0	0	0	0	0	0	0
	Entre 1 y 4 años	0	0	0	0	0	0	0	0	0	0	0
	Menores de 1 año	0	0	0	0	0	0	0	0	0	0	0

Fuente: SISPRO 2017

Subgrupo enfermedades del sistema genitourinario

En el municipio de Altamira Huila, presento defunciones en el año 2005 y en el 2013 por enfermedades del sistema genitourinario.

Tabla 22. Número de casos de mortalidad infantil y niñez por enfermedades del sistema genitourinario, municipio de Altamira Huila, 2005 - 2015.

Subgrupos de causas de muerte según lista de tabulación para la mortalidad infantil y del niño (67 causas)	Grupos de edad	Número de casos 2005	Número de casos 2006	Número de casos 2007	Número de casos 2008	Número de casos 2009	Número de casos 2010	Número de casos 2011	Número de casos 2012	Número de casos 2013	Número de casos 2014	Número de casos 2015
01- Enfermedades del sistema genitourinario	Menores de 5 años	1	0	0	0	0	0	0	0	1	0	0
	Entre 1 y 4 años	1	0	0	0	0	0	0	0	1	0	0
	Menores de 1 año	0	0	0	0	0	0	0	0	0	0	0

Fuente: SISPRO 2017.

Tabla 23. Número de casos de mortalidad infantil y niñez por enfermedades del sistema genitourinario, en los niños del municipio de Altamira Huila, 2005 - 2015.

Subgrupos de causas de muerte según lista de tabulación para la mortalidad infantil y del niño (67 causas)	Grupos de edad	Número de casos 2005	Número de casos 2006	Número de casos 2007	Número de casos 2008	Número de casos 2009	Número de casos 2010	Número de casos 2011	Número de casos 2012	Número de casos 2013	Número de casos 2014	Número de casos 2015
02- Enfermedades del sistema genitourinario	Menores de 5 años	1	0	0	0	0	0	0	0	1	0	0
	Entre 1 y 4 años	1	0	0	0	0	0	0	0	1	0	0
	Menores de 1 año	0	0	0	0	0	0	0	0	0	0	0

Fuente: SISPRO 2017.

Tabla 24. Número de casos de mortalidad infantil y niñez por enfermedades del sistema genitourinario, en las niñas del municipio de Altamira Huila, 2005 - 2015

Subgrupos de causas de muerte según lista de tabulación para la mortalidad infantil y del niño (67 causas)	Grupos de edad	Número de casos 2005	Número de casos 2006	Número de casos 2007	Número de casos 2008	Número de casos 2009	Número de casos 2010	Número de casos 2011	Número de casos 2012	Número de casos 2013	Número de casos 2014	Número de casos 2015
03- Enfermedades del sistema genitourinario	Menores de 5 años	0	0	0	0	0	0	0	0	0	0	0
	Entre 1 y 4 años	0	0	0	0	0	0	0	0	0	0	0
	Menores de 1 año	0	0	0	0	0	0	0	0	0	0	0

Fuente: SISPRO 2017.

Subgrupo de ciertas afecciones originadas en el periodo perinatal

El Municipio de Altamira Huila registra mortalidad en este grupo por feto y recién nacido afectado por factores maternos y por complicaciones del embarazo en el 2011.

Tabla 25. Número de casos de mortalidad infantil y niñez por ciertas afecciones originadas en el periodo perinatal, Municipio de Altamira Huila 2005 – 2015.

Subgrupos de causas de muerte según lista de tabulación para la mortalidad infantil y del niño	Grupos de edad	Número de casos 2005	Número de casos 2006	Número de casos 2007	Número de casos 2008	Número de casos 2009	Número de casos 2010	Número de casos 2011	Número de casos 2012	Número de casos 2013	Número de casos 2014	Número de casos 2015
Feto y recién nacido afectado por factores maternos y por complicaciones del embarazo, del trabajo de parto y del parto	Menores de 5 años	0	0	0	0	0	1	0	0	0	0	0
	Entre 1 y 4 años	0	0	0	0	0	0	0	0	0	0	0
	Menores de 1 año	0	0	0	0	0	1	0	0	0	0	0
Trastornos relacionados con la duración de la gestación y el crecimiento fetal	Menores de 5 años	0	0	0	0	0	0	0	0	0	0	0
	Entre 1 y 4 años	0	0	0	0	0	0	0	0	0	0	0
	Menores de 1 año	0	0	0	0	0	0	0	0	0	0	0
Traumatismo del nacimiento	Menores de 5 años	0	0	0	0	0	0	0	0	0	0	0
	Entre 1 y 4 años	0	0	0	0	0	0	0	0	0	0	0
	Menores de 1 año	0	0	0	0	0	0	0	0	0	0	0
Hipoxia intrauterina y asfixia del nacimiento	Menores de 5 años	0	0	0	0	0	0	0	0	0	0	0
	Entre 1 y 4 años	0	0	0	0	0	0	0	0	0	0	0
	Menores de 1 año	0	0	0	0	0	0	0	0	0	0	0
Dificultad respiratoria del recién nacido	Menores de 5 años	0	0	0	0	0	0	0	0	0	0	0
	Entre 1 y 4 años	0	0	0	0	0	0	0	0	0	0	0
	Menores de 1 año	0	0	0	0	0	0	0	0	0	0	0
Neumonía congénita (P23)	Menores de 5 años	0	0	0	0	0	0	0	0	0	0	0
	Entre 1 y 4 años	0	0	0	0	0	0	0	0	0	0	0
	Menores de 1 año	0	0	0	0	0	0	0	0	0	0	0
Otras afecciones respiratorias del recién nacido	Menores de 5 años	0	0	0	0	0	0	0	0	0	0	0
	Entre 1 y 4 años	0	0	0	0	0	0	0	0	0	0	0
	Menores de 1 año	0	0	0	0	0	0	0	0	0	0	0
Sepsis bacteriana del recién nacido	Menores de 5 años	0	0	0	0	0	0	0	0	0	0	0
	Entre 1 y 4 años	0	0	0	0	0	0	0	0	0	0	0
	Menores de 1 año	0	0	0	0	0	0	0	0	0	0	0
Onfalitis del recién nacido con o sin hemorragia leve	Menores de 5 años	0	0	0	0	0	0	0	0	0	0	0
	Entre 1 y 4 años	0	0	0	0	0	0	0	0	0	0	0
	Menores de 1 año	0	0	0	0	0	0	0	0	0	0	0

	<h1>ALCALDÍA MUNICIPAL DE ALTAMIRA</h1> <p>NIT: 891.180.118-4 --- Código Postal: 416020 --- Código DANE: 41026</p>		
	<h2>DIRECCION LOCAL DE SALUD</h2>		
	<p>FECHA:</p> <p>Página 76 de 130</p>		

Trastornos hemorrágicos y hematológicos del feto y del recién nacido	Menores de 5 años	0	0	0	0	0	0	0	0	0	0	0
	Entre 1 y 4 años	0	0	0	0	0	0	0	0	0	0	0
	Menores de 1 año	0	0	0	0	0	0	0	0	0	0	0
Resto de afecciones perinatales	Menores de 5 años	0	0	0	0	0	0	0	0	0	0	0
	Entre 1 y 4 años	0	0	0	0	0	0	0	0	0	0	0
	Menores de 1 año	0	0	0	0	0	0	0	0	0	0	0

FUENTE: SISPRO 2017.

Tabla 26. Número de casos de mortalidad infantil y niñez por ciertas afecciones originadas en el periodo perinatal, en los niños del municipio de Altamira Huila 2005 – 2015.

Subgrupos de causas de muerte según lista de tabulación para la mortalidad infantil y del niño	Grupos de edad	Número de casos 2005	Número de casos	Número de casos	Número de casos	Número de casos	Número de casos	Número de casos	Número de casos	Número de casos	Número de casos	Número de casos
Feto y recién nacido afectado por factores maternos y por complicaciones del embarazo,	Menores de 5 años	0	0	0	0	0	0	0	0	0	0	0
	Entre 1 y 4 años	0	0	0	0	0	0	0	0	0	0	0
	Menores de 1 año	0	0	0	0	0	0	0	0	0	0	0
Trastornos relacionados con la duración de la gestación y el crecimiento fetal	Menores de 5 años	0	0	0	0	0	0	0	0	0	0	0
	Entre 1 y 4 años	0	0	0	0	0	0	0	0	0	0	0
	Menores de 1 año	0	0	0	0	0	0	0	0	0	0	0
Traumatismo del nacimiento	Menores de 5 años	0	0	0	0	0	0	0	0	0	0	0
	Entre 1 y 4 años	0	0	0	0	0	0	0	0	0	0	0
	Menores de 1 año	0	0	0	0	0	0	0	0	0	0	0
Hipoxia intrauterina y asfixia del nacimiento	Menores de 5 años	0	0	0	0	0	0	0	0	0	0	0
	Entre 1 y 4 años	0	0	0	0	0	0	0	0	0	0	0
	Menores de 1 año	0	0	0	0	0	0	0	0	0	0	0
Dificultad respiratoria del recién nacido	Menores de 5 años	0	0	0	0	0	0	0	0	0	0	0
	Entre 1 y 4 años	0	0	0	0	0	0	0	0	0	0	0
	Menores de 1 año	0	0	0	0	0	0	0	0	0	0	0
Neumonía congénita (P23)	Menores de 5 años	0	0	0	0	0	0	0	0	0	0	0
	Entre 1 y 4 años	0	0	0	0	0	0	0	0	0	0	0
	Menores de 1 año	0	0	0	0	0	0	0	0	0	0	0

	<h1>ALCALDÍA MUNICIPAL DE ALTAMIRA</h1> <p>NIT: 891.180.118-4 --- Código Postal: 416020 --- Código DANE: 41026</p>		
	<h2>DIRECCION LOCAL DE SALUD</h2>		
	FECHA: _____ Página 77 de 130		

Otras afecciones respiratorias del recién nacido	Menores de 5 años	0	0	0	0	0	0	0	0	0	0	0
	Entre 1 y 4 años	0	0	0	0	0	0	0	0	0	0	0
	Menores de 1 año	0	0	0	0	0	0	0	0	0	0	0
Sepsis bacteriana del recién nacido	Menores de 5 años	0	0	0	0	0	0	0	0	0	0	0
	Entre 1 y 4 años	0	0	0	0	0	0	0	0	0	0	0
	Menores de 1 año	0	0	0	0	0	0	0	0	0	0	0
Onfalitis del recién nacido con o sin hemorragia leve	Menores de 5 años	0	0	0	0	0	0	0	0	0	0	0
	Entre 1 y 4 años	0	0	0	0	0	0	0	0	0	0	0
	Menores de 1 año	0	0	0	0	0	0	0	0	0	0	0
Trastornos hemorrágicos y hematológicos del feto y del recién nacido	Menores de 5 años	0	0	0	0	0	0	0	0	0	0	0
	Entre 1 y 4 años	0	0	0	0	0	0	0	0	0	0	0
	Menores de 1 año	0	0	0	0	0	0	0	0	0	0	0
Resto de afecciones perinatales	Menores de 5 años	0	0	0	0	0	0	0	0	0	0	0
	Entre 1 y 4 años	0	0	0	0	0	0	0	0	0	0	0
	Menores de 1 año	0	0	0	0	0	0	0	0	0	0	0

FUENTE: SISPRO 2017.

Tabla 27. Número de casos de mortalidad infantil y niñez por ciertas afecciones originadas en el periodo perinatal, en las niñas del municipio de Altamira Huila 2005 – 2015.

Subgrupos de causas de muerte según lista de tabulación para la mortalidad infantil y del niño	Grupos de edad	Número de casos	Número de casos	Número de casos	Número de casos	Número de casos	Número de casos	Número de casos	Número de casos	Número de casos	Número de casos	Número de casos
Feto y recién nacido afectado por factores maternos y por complicaciones del embarazo,	Menores de 5 años	0	0	0	0	0	1	0	0	0	0	0
	Entre 1 y 4 años	0	0	0	0	0	0	0	0	0	0	0
	Menores de 1 año	0	0	0	0	0	1	0	0	0	0	0
Trastornos relacionados con la duración de la gestación y el crecimiento fetal	Menores de 5 años	0	0	0	0	0	0	0	0	0	0	0
	Entre 1 y 4 años	0	0	0	0	0	0	0	0	0	0	0
	Menores de 1 año	0	0	0	0	0	0	0	0	0	0	0
Traumatismo del nacimiento	Menores de 5 años	0	0	0	0	0	0	0	0	0	0	0
	Entre 1 y 4 años	0	0	0	0	0	0	0	0	0	0	0
	Menores de 1 año	0	0	0	0	0	0	0	0	0	0	0

 <p>Municipio de Altamira</p>	<h1>ALCALDÍA MUNICIPAL DE ALTAMIRA</h1> <p>NIT: 891.180.118-4 --- Código Postal: 416020 --- Código DANE: 41026</p>		
	<h2>DIRECCION LOCAL DE SALUD</h2>	FECHA:	
		Página 78 de 130	

Hipoxia intrauterina y asfixia del nacimiento	Menores de 5 años	0	0	0	0	0	0	0	0	0	0	0
	Entre 1 y 4 años	0	0	0	0	0	0	0	0	0	0	0
	Menores de 1 año	0	0	0	0	0	0	0	0	0	0	0
Dificultad respiratoria del recién nacido	Menores de 5 años	0	0	0	0	0	0	0	0	0	0	0
	Entre 1 y 4 años	0	0	0	0	0	0	0	0	0	0	0
	Menores de 1 año	0	0	0	0	0	0	0	0	0	0	0
Neumonía congénita (P23)	Menores de 5 años	0	0	0	0	0	0	0	0	0	0	0
	Entre 1 y 4 años	0	0	0	0	0	0	0	0	0	0	0
	Menores de 1 año	0	0	0	0	0	0	0	0	0	0	0
Otras afecciones respiratorias del recién nacido	Menores de 5 años	0	0	0	0	0	0	0	0	0	0	0
	Entre 1 y 4 años	0	0	0	0	0	0	0	0	0	0	0
	Menores de 1 año	0	0	0	0	0	0	0	0	0	0	0
Sepsis bacteriana del recién nacido	Menores de 5 años	0	0	0	0	0	0	0	0	0	0	0
	Entre 1 y 4 años	0	0	0	0	0	0	0	0	0	0	0
	Menores de 1 año	0	0	0	0	0	0	0	0	0	0	0
Onfalitis del recién nacido con o sin hemorragia leve	Menores de 5 años	0	0	0	0	0	0	0	0	0	0	0
	Entre 1 y 4 años	0	0	0	0	0	0	0	0	0	0	0
	Menores de 1 año	0	0	0	0	0	0	0	0	0	0	0
Trastornos hemorrágicos y hematológicos del feto y del recién nacido	Menores de 5 años	0	0	0	0	0	0	0	0	0	0	0
	Entre 1 y 4 años	0	0	0	0	0	0	0	0	0	0	0
	Menores de 1 año	0	0	0	0	0	0	0	0	0	0	0
Resto de afecciones perinatales	Menores de 5 años	0	0	0	0	0	0	0	0	0	0	0
	Entre 1 y 4 años	0	0	0	0	0	0	0	0	0	0	0
	Menores de 1 año	0	0	0	0	0	0	0	0	0	0	0

FUENTE: SISPRO 2017.

Subgrupo de malformaciones congénitas, deformidades y anomalías cromosómicas

Para las malformaciones congénitas, deformidades y anomalías cromosómicas se presentó mortalidad por otras malformaciones congénitas en el año 2007.

Tabla 28. Número de casos de mortalidad infantil y de la niñez por malformaciones congénitas, deformidades y anomalías cromosómicas, Municipio Altamira Huila 2005 – 2015.

Subgrupos de causas de muerte según lista de tabulación para la mortalidad infantil y del niño (67 causas)	Grupos de edad	Número de casos 2005	Número de casos 2006	Número de casos 2007	Número de casos 2008	Número de casos 2009	Número de casos 2010	Número de casos 2011	Número de casos 2012	Número de casos 2013	Número de casos 2014	Número de casos 2015
Hidrocéfalo congénito y espina bífida	Menores de 5 años	0	0	0	0	0	0	0	0	0	0	0
	Entre 1 y 4 años	0	0	0	0	0	0	0	0	0	0	0
	Menores de 1 año	0	0	0	0	0	0	0	0	0	0	0
Otras malformaciones congénitas del sistema nervioso	Menores de 5 años	0	0	0	0	0	0	0	0	0	0	0
	Entre 1 y 4 años	0	0	0	0	0	0	0	0	0	0	0
	Menores de 1 año	0	0	0	0	0	0	0	0	0	0	0
Malformaciones congénitas del corazón	Menores de 5 años	0	0	0	0	0	0	0	0	0	0	0
	Entre 1 y 4 años	0	0	0	0	0	0	0	0	0	0	0
	Menores de 1 año	0	0	0	0	0	0	0	0	0	0	0
Otras malformaciones congénitas del sistema circulatorio	Menores de 5 años	0	0	0	0	0	0	0	0	0	0	0
	Entre 1 y 4 años	0	0	0	0	0	0	0	0	0	0	0
	Menores de 1 año	0	0	0	0	0	0	0	0	0	0	0
Síndrome de Down y otras anomalías cromosómicas	Menores de 5 años	0	0	0	0	0	0	0	0	0	0	0
	Entre 1 y 4 años	0	0	0	0	0	0	0	0	0	0	0
	Menores de 1 año	0	0	0	0	0	0	0	0	0	0	0
Otras malformaciones congénitas	Menores de 5 años	0	0	1	0	0	0	0	0	0	0	0
	Entre 1 y 4 años	0	0	0	0	0	0	0	0	0	0	0
	Menores de 1 año	0	0	1	0	0	0	0	0	0	0	0

Fuente: SISPRO 2017.

Tabla 29. Número de casos de mortalidad infantil y de la niñez por malformaciones congénitas, deformidades y anomalías cromosómicas, en los niños del municipio Altamira Huila 2005 – 2015.

Subgrupos de causas de muerte según lista de tabulación para la mortalidad infantil y del niño (67 causas)	Grupos de edad	Número de casos 2005	Número de casos 2006	Número de casos 2007	Número de casos 2008	Número de casos 2009	Número de casos 2010	Número de casos 2011	Número de casos 2012	Número de casos 2013	Número de casos 2014	Número de casos 2015
Hidrocéfalo congénito y espina bífida	Menores de 5 años	0	0	0	0	0	0	0	0	0	0	0
	Entre 1 y 4 años	0	0	0	0	0	0	0	0	0	0	0
	Menores de 1 año	0	0	0	0	0	0	0	0	0	0	0
Otras malformaciones congénitas del sistema nervioso	Menores de 5 años	0	0	0	0	0	0	0	0	0	0	0
	Entre 1 y 4 años	0	0	0	0	0	0	0	0	0	0	0
	Menores de 1 año	0	0	0	0	0	0	0	0	0	0	0
Malformaciones congénitas del corazón	Menores de 5 años	0	0	0	0	0	0	0	0	0	0	0
	Entre 1 y 4 años	0	0	0	0	0	0	0	0	0	0	0
	Menores de 1 año	0	0	0	0	0	0	0	0	0	0	0
Otras malformaciones congénitas del sistema circulatorio	Menores de 5 años	0	0	0	0	0	0	0	0	0	0	0
	Entre 1 y 4 años	0	0	0	0	0	0	0	0	0	0	0
	Menores de 1 año	0	0	0	0	0	0	0	0	0	0	0
Síndrome de Down y otras anomalías cromosómicas	Menores de 5 años	0	0	0	0	0	0	0	0	0	0	0
	Entre 1 y 4 años	0	0	0	0	0	0	0	0	0	0	0
	Menores de 1 año	0	0	0	0	0	0	0	0	0	0	0
Otras malformaciones congénitas	Menores de 5 años	0	0	1	0	0	0	0	0	0	0	0
	Entre 1 y 4 años	0	0	0	0	0	0	0	0	0	0	0
	Menores de 1 año	0	0	1	0	0	0	0	0	0	0	0

Fuente: SISPRO 2017.

Tabla 30. Número de casos de mortalidad infantil y de la niñez por malformaciones congénitas, deformidades y anomalías cromosómicas, en las niñas del municipio Altamira Huila 2005 – 2015.

Subgrupos de causas de muerte según lista de tabulación para la mortalidad infantil y del niño (67 causas)	Grupos de edad	Número de casos 2005	Número de casos 2006	Número de casos 2007	Número de casos 2008	Número de casos 2009	Número de casos 2010	Número de casos 2011	Número de casos 2012	Número de casos 2013	Número de casos 2014	Número de casos 2015
Hidrocéfalo congénito y espina bífida	Menores de 5 años	0	0	0	0	0	0	0	0	0	0	0
	Entre 1 y 4 años	0	0	0	0	0	0	0	0	0	0	0
	Menores de 1 año	0	0	0	0	0	0	0	0	0	0	0
Otras malformaciones congénitas del sistema nervioso	Menores de 5 años	0	0	0	0	0	0	0	0	0	0	0
	Entre 1 y 4 años	0	0	0	0	0	0	0	0	0	0	0
	Menores de 1 año	0	0	0	0	0	0	0	0	0	0	0
Malformaciones congénitas del corazón	Menores de 5 años	0	0	0	0	0	0	0	0	0	0	0
	Entre 1 y 4 años	0	0	0	0	0	0	0	0	0	0	0
	Menores de 1 año	0	0	0	0	0	0	0	0	0	0	0
Otras malformaciones congénitas del sistema circulatorio	Menores de 5 años	0	0	0	0	0	0	0	0	0	0	0
	Entre 1 y 4 años	0	0	0	0	0	0	0	0	0	0	0
	Menores de 1 año	0	0	0	0	0	0	0	0	0	0	0
Síndrome de Down y otras anomalías cromosómicas	Menores de 5 años	0	0	0	0	0	0	0	0	0	0	0
	Entre 1 y 4 años	0	0	0	0	0	0	0	0	0	0	0
	Menores de 1 año	0	0	0	0	0	0	0	0	0	0	0
Otras malformaciones congénitas	Menores de 5 años	0	0	0	0	0	0	0	0	0	0	0
	Entre 1 y 4 años	0	0	0	0	0	0	0	0	0	0	0
	Menores de 1 año	0	0	0	0	0	0	0	0	0	0	0

Fuente: SISPRO 2017.

Subgrupo de signos síntomas y hallazgos anormales clínicos y de laboratorio, no clasificados en otra parte.

En el Municipio de Altamira Huila del 2005 al 2015 no se presentaron muertes en la población infantil y de la niñez por signos, síntomas y hallazgos clínicos y de laboratorio, no clasificados en otra parte.

Tabla 31. Número de casos de mortalidad por signos síntomas y hallazgos anormales clínicos y de laboratorio, no clasificados en otra parte, Municipio de Altamira Huila, 2005 – 2015.

Subgrupos de causas de muerte según lista de tabulación para la mortalidad infantil	Grupos de edad	Número de casos 2005	Número de casos 2006	Número de casos 2007	Número de casos 2008	Número de casos 2009	Número de casos 2010	Número de casos 2011	Número de casos 2012	Número de casos 2013	Número de casos 2014	Número de casos 2015
síndrome de muerte súbita infantil	Menores de 5 años	0	0	0	0	0	0	0	0	0	0	0
	Entre 1 y 4 años	0	0	0	0	0	0	0	0	0	0	0
	Menores de 1 año	0	0	0	0	0	0	0	0	0	0	0
Síntomas y hallazgos otros síntomas, signos y hallazgos anormales clínicos y de laboratorio.	Menores de 5 años	0	0	0	0	0	0	0	0	0	0	0
	Entre 1 y 4 años	0	0	0	0	0	0	0	0	0	0	0
	Menores de 1 año	0	0	0	0	0	0	0	0	0	0	0

Fuente: SISPRO 2017

Subgrupo de causas externas de morbilidad y mortalidad

En el municipio de Altamira Huila, se presentó mortalidad en este subgrupo por todas las demás causas externas, en el año 2007.

Tabla 32. Número de casos de mortalidad infantil y niñez por causas externas de morbilidad y mortalidad, Municipio de Altamira Huila, 2005 – 2015.

Subgrupos de causas de muerte según lista de tabulación para la mortalidad infantil y del niño (67 causas)	Grupos de edad	Número de casos 2005	Número de casos 2006	Número de casos 2007	Número de casos 2008	Número de casos 2009	Número de casos 2010	Número de casos 2011	Número de casos 2012	Número de casos 2013	Número de casos 2014	Número de casos 2015
Accidentes de	Menores de 5 años	0	0	0	0	0	0	0	0	0	0	0

	<h1>ALCALDÍA MUNICIPAL DE ALTAMIRA</h1> <p>NIT: 891.180.118-4 --- Código Postal: 416020 --- Código DANE: 41026</p>		
	<h2>DIRECCION LOCAL DE SALUD</h2>	FECHA: Página 83 de 130	

transporte (V01-V99)	Entre 1 y 4 años	0	0	0	0	0	0	0	0	0	0	0
	Menores de 1 año	0	0	0	0	0	0	0	0	0	0	0
Ahogamiento y sumersión accidentales	Menores de 5 años	0	0	0	0	0	0	0	0	0	0	0
	Entre 1 y 4 años	0	0	0	0	0	0	0	0	0	0	0
	Menores de 1 año	0	0	0	0	0	0	0	0	0	0	0
	Menores de 5 años	0	0	0	0	0	0	0	0	0	0	0
Otros accidentes que obstruyen la respiración	Entre 1 y 4 años	0	0	0	0	0	0	0	0	0	0	0
	Menores de 1 año	0	0	0	0	0	0	0	0	0	0	0
Exposición al humo, fuego y llamas	Menores de 5 años	0	0	0	0	0	0	0	0	0	0	0
	Entre 1 y 4 años	0	0	0	0	0	0	0	0	0	0	0
	Menores de 1 año	0	0	0	0	0	0	0	0	0	0	0
	Menores de 5 años	0	0	0	0	0	0	0	0	0	0	0
Envenenamiento accidental por, y exposición a sustancias nocivas	Menores de 5 años	0	0	0	0	0	0	0	0	0	0	0
	Menores de 1 año	0	0	0	0	0	0	0	0	0	0	0
	Menores de 5 años	0	0	0	0	0	0	0	0	0	0	0
	Menores de 5 años	0	0	1	0	0	0	0	0	0	0	0
Todas las demás causas externas	Entre 1 y 4 años	0	0	1	0	0	0	0	0	0	0	0
	Menores de 1 año	0	0	0	0	0	0	0	0	0	0	0

Fuente: SISPRO 2017.

Tabla 33. Número de casos de mortalidad infantil y niñez por causas externas de morbilidad y mortalidad, en los niños del municipio de Altamira Huila, 2005 – 2015.

Subgrupos de causas de muerte según lista de tabulación para la mortalidad infantil y del niño (67 causas)	Grupos de edad	Número de casos 2005	Número de casos 2006	Número de casos 2007	Número de casos 2008	Número de casos 2009	Número de casos 2010	Número de casos 2011	Número de casos 2012	Número de casos 2013	Número de casos 2014	Número de casos 2015
Accidentes de transporte (V01-V99)	Menores de 5 años	0	0	0	0	0	0	0	0	0	0	0
	Entre 1 y 4 años	0	0	0	0	0	0	0	0	0	0	0
	Menores de 1 año	0	0	0	0	0	0	0	0	0	0	0
Ahogamiento y sumersión accidentales	Menores de 5 años	0	0	0	0	0	0	0	0	0	0	0
	Entre 1 y 4 años	0	0	0	0	0	0	0	0	0	0	0

	Menores de 1 año	0	0	0	0	0	0	0	0	0	0	0
Otros accidentes que obstruyen la respiración	Menores de 5 años	0	0	0	0	0	0	0	0	0	0	0
	Entre 1 y 4 años	0	0	0	0	0	0	0	0	0	0	0
	Menores de 1 año	0	0	0	0	0	0	0	0	0	0	0
Exposición al humo, fuego y llamas	Menores de 5 años	0	0	0	0	0	0	0	0	0	0	0
	Entre 1 y 4 años	0	0	0	0	0	0	0	0	0	0	0
	Menores de 1 año	0	0	0	0	0	0	0	0	0	0	0
Envenenamiento accidental por, y exposición a sustancias nocivas	Menores de 5 años	0	0	0	0	0	0	0	0	0	0	0
	Menores de 1 año	0	0	0	0	0	0	0	0	0	0	0
	Menores de 5 años	0	0	0	0	0	0	0	0	0	0	0
Todas las demás causas externas	Menores de 5 años	0	0	0	0	0	0	0	0	0	0	0
	Entre 1 y 4 años	0	0	0	0	0	0	0	0	0	0	0
	Menores de 1 año	0	0	0	0	0	0	0	0	0	0	0

Fuente: SISPRO 2017.

Tabla 34. Tasas específicas de mortalidad infantil y niñez por causas externas de morbilidad y mortalidad, en las niñas del municipio de Altamira Huila, 2005 – 2015.

Subgrupos de causas de muerte según lista de tabulación para la mortalidad infantil y del niño (67 causas)	Grupos de edad	Número de casos 2005	Número de casos 2006	Número de casos 2007	Número de casos 2008	Número de casos 2009	Número de casos 2010	Número de casos 2011	Número de casos 2012	Número de casos 2013	Número de casos 2014	Número de casos 2015
Accidentes de transporte (V01-V99)	Menores de 5 años	0	0	0	0	0	0	0	0	0	0	0
	Entre 1 y 4 años	0	0	0	0	0	0	0	0	0	0	0
	Menores de 1 año	0	0	0	0	0	0	0	0	0	0	0
Ahogamiento y sumersión accidentales	Menores de 5 años	0	0	0	0	0	0	0	0	0	0	0
	Entre 1 y 4 años	0	0	0	0	0	0	0	0	0	0	0
	Menores de 1 año	0	0	0	0	0	0	0	0	0	0	0
Otros accidentes que obstruyen la respiración	Menores de 5 años	0	0	0	0	0	0	0	0	0	0	0
	Entre 1 y 4 años	0	0	0	0	0	0	0	0	0	0	0
	Menores de 1 año	0	0	0	0	0	0	0	0	0	0	0
Exposición al humo,	Menores de 5 años	0	0	0	0	0	0	0	0	0	0	0

 <p>Municipio de Altamira</p>	<h1>ALCALDÍA MUNICIPAL DE ALTAMIRA</h1> <p>NIT: 891.180.118-4 --- Código Postal: 416020 --- Código DANE: 41026</p>		
	<h2>DIRECCION LOCAL DE SALUD</h2>	<p>FECHA:</p> <p>Página 85 de 130</p>	

fuego y llamas	Entre 1 y 4 años	0	0	0	0	0	0	0	0	0	0	0
	Menores de 1 año	0	0	0	0	0	0	0	0	0	0	0
Envenenamiento accidental por, y exposición a sustancias nocivas	Menores de 5 años	0	0	0	0	0	0	0	0	0	0	0
	Menores de 1 año	0	0	0	0	0	0	0	0	0	0	0
Todas las demás causas externas	Menores de 5 años	0	0	0	0	0	0	0	0	0	0	0
	Entre 1 y 4 años	0	0	1	0	0	0	0	0	0	0	0
	Menores de 1 año	0	0	0	0	0	0	0	0	0	0	0
	Menores de 5 años	0	0	0	0	0	0	0	0	0	0	0

Fuente: SISPRO 2017.

2.1.4 Análisis desigualdad en la mortalidad materno – infantil y en la niñez

Ahora después de identificar las causas de muerte que representa con mayor frecuencia en los niños, se realizará un análisis materno – infantil, identifique los indicadores que peor situación se encuentren para esto elabore una tabla de semaforización y tendencia materno – infantil y niñez. Para estimar la razón de razones de la mortalidad materna y la razón de las tasas de mortalidad neonatal, de mortalidad infantil, de mortalidad en la niñez, de mortalidad por EDA, de mortalidad por IRA y mortalidad por desnutrición crónica en los menores de cinco años de edad y también se calcularán los intervalos de confianza al 95% utilizando el método de Rothman, K.J.; Greenland, S).

Al estimar las la razón de razones y las razones de tasas, se obtendrán valores entre menos infinito y más infinito, donde la unidad representa ausencia de desigualdad; los valores por encima de uno indican que la entidad territorial presenta la peor situación que su referente de comparación (país o departamento) y los valores menores de uno indican una mejor situación para la entidad territorial con respecto a la de comparación.

Para evitar la clasificación erróneamente de las entidades territoriales, se utilizará la estimación de los intervalos de confianza al 95%, para identificar aquellos indicadores que se encuentran en peor o mejor situación con respecto a la unidad de referencia y la correspondiente semaforización.

Amarillo: Cuando la diferencia relativa es uno o el intervalo de confianza 95% atraviesa el uno, indica que no hay diferencias estadísticamente significativas entre el valor que toma el indicador en la región o departamento y el indicador nacional.

Rojo: Cuando la diferencia relativa es mayor de uno y el intervalo de confianza 95% no atraviesa el uno, indica que el indicador es significativamente más alto en la región o departamento comparado con el indicador nacional.

Verde: Cuando la diferencia relativa es menor de uno y el intervalo de confianza 95% no atraviesa el uno, indica que el indicador es significativamente más bajo en la región o departamento comparado con el indicador nacional.

También aparecerá graficado con flechas el comportamiento de cada indicador a partir del año 2005 hasta el año 2015.

↘ Indica que el indicador disminuyó con respecto al año anterior

↗ Indica que el indicador aumentó con respecto al año anterior

- Indica que el indicador se mantuvo igual con respecto al año anterior

Tabla 35. Semaforización y tendencia de la mortalidad materno – infantil y niñez, municipio, Altamira 2005- 2015.

Causa de muerte	HUILA	ALTAMIRA	Comportamiento										
			2006	2007	2008	2009	2010	2011	2012	2013	2014	2015	
Razón de mortalidad materna	25,58	0,00	-	-	-	-	-	-	-	-	-	-	
Tasa de mortalidad neonatal	7,96	0,00	-	↗	↘	-	↗	↘	-	-	-	-	
Tasa de mortalidad infantil	9,52	0,00	-	↗	↘	-	↗	↘	-	-	-	-	
Tasa de mortalidad en la niñez	12,43	0,00	-	↗	↘	-	↗	↘	-	-	-	-	
Tasa de mortalidad por IRA en menores de cinco años	7,88	0,00	-	-	-	-	-	-	-	-	-	-	
Tasa de mortalidad por EDA en menores de cinco años	5,26	0,00	-	-	-	-	-	-	-	-	-	-	
Tasa de mortalidad por desnutrición en menores de cinco años	1,75	0,00	-	-	-	-	-	-	-	-	-	-	

FUENTE: SISPRO 2017

Como se puede observar en la tabla de semaforización el municipio de Altamira Huila, no presenta gran aporte de defunciones en la población materno infantil y de la niñez, en el año 2015 no se presentó mortalidad materno – infantil y de la niñez.

Mortalidad materna

Se observa que la razón de mortalidad materna es de 0,0 en el municipio de Altamira Huila para el año 2015.

Figura 28. Razón de mortalidad materna, municipio, Altamira Huila 2005 -2015

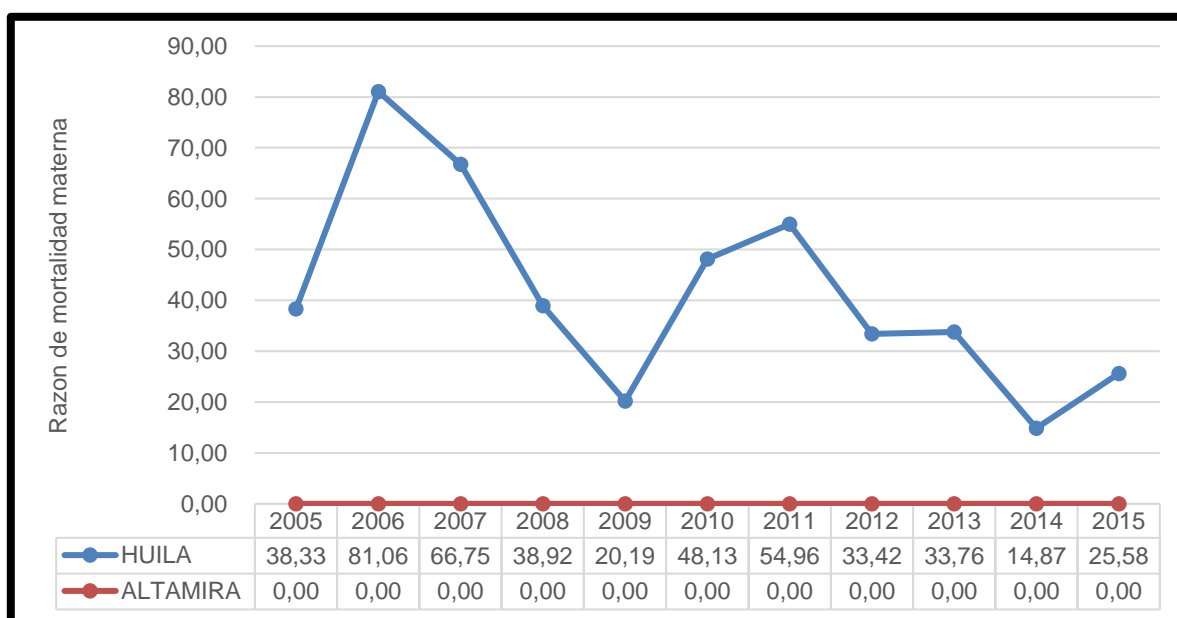

FUENTE: SISPRO 2017

Mortalidad Neonatal

La mortalidad neonatal a nivel del Municipio presenta un aumento hacia el año 2007 y 2010 superando la del departamento, en los años 2011 a 2015 no se presentaron casos.

Figura 29. Tasa de mortalidad neonatal, municipio Altamira Huila, 2005- 2015

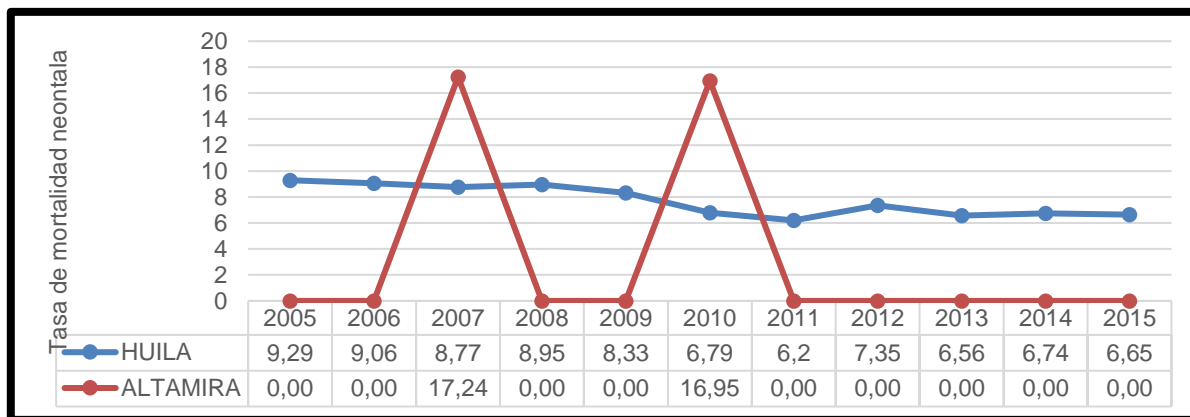

Fuente: SISPRO 2017

Mortalidad infantil

La mortalidad infantil a nivel del Municipio de Altamira Huila se presentó en los años 2007 y 2010.

Figura 30. Tasa de mortalidad infantil, municipio Altamira Huila, 2005- 2015

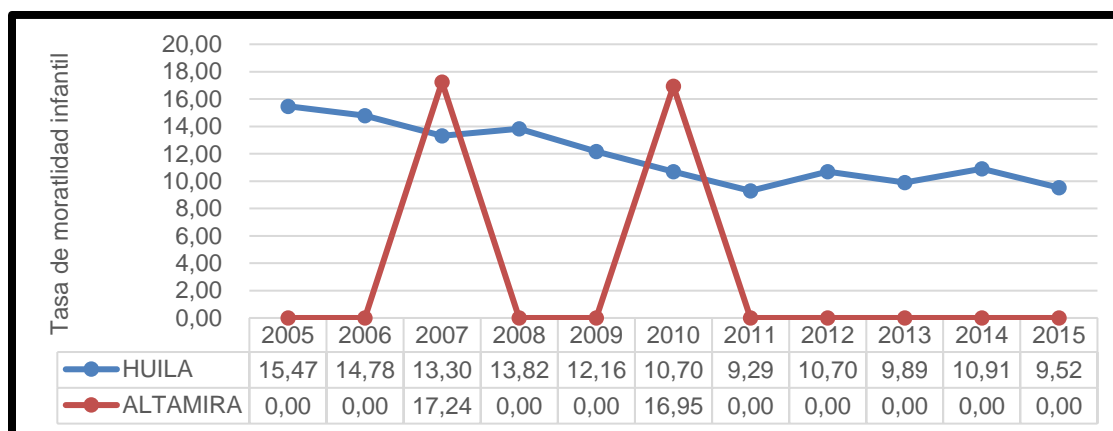

Fuente: SISPRO 2017



ALCALDÍA MUNICIPAL DE ALTAMIRA

NIT: 891.180.118-4 --- Código Postal: 416020 --- Código DANE: 41026



DIRECCION LOCAL DE SALUD

FECHA:

Página 89 de
130

Mortalidad en la niñez

La mortalidad en la niñez a nivel del Municipio presenta un aumento de hacia el año 2007 y 2010 superando la del departamento, al igual que en el año 2010.

Figura 31. Tasa de mortalidad en la niñez, municipio Altamira Huila, 2005- 2015

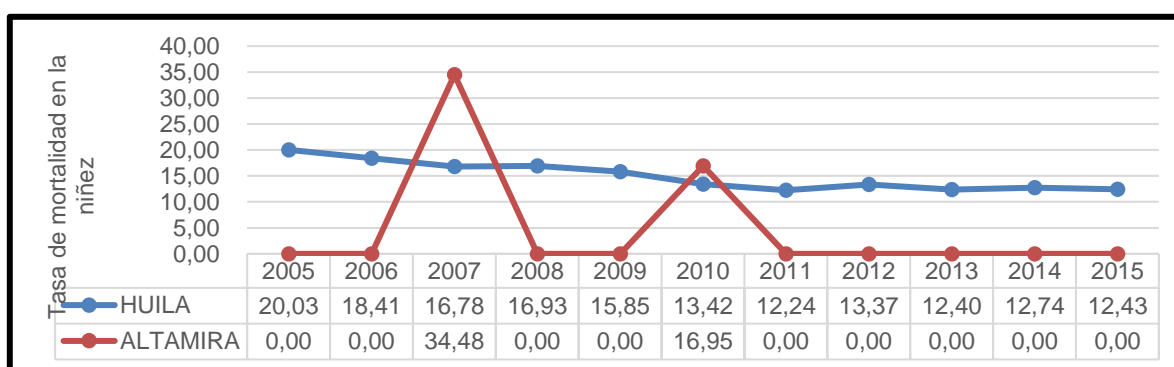

Fuente: SISPRO 2017.

Mortalidad por Enfermedad Diarreica Aguda –EDA.

La Tasa de mortalidad por enfermedad diarreica aguda en el Municipio de Altamira es de 0.

Figura 32. Tasa de mortalidad por EDA, municipio Altamira Huila, 2005- 2015

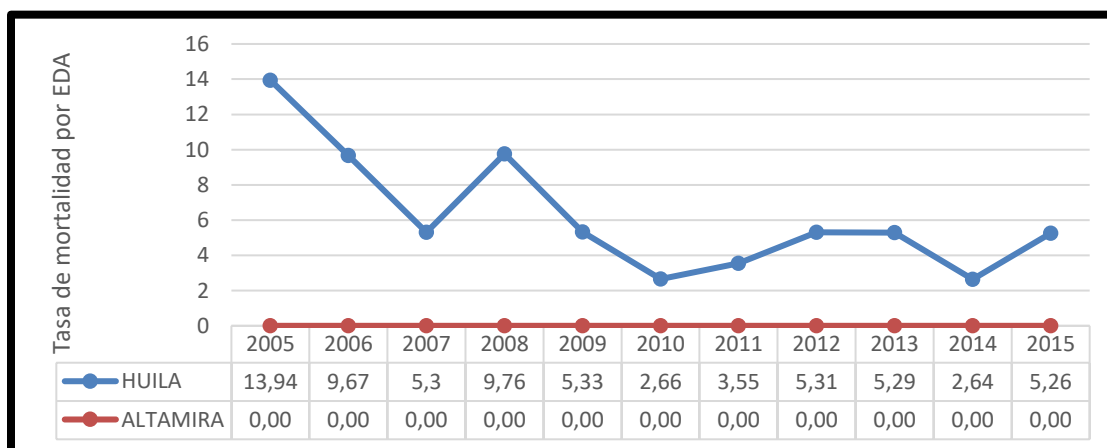

FUENTE: SISPRO 2017

Mortalidad por Infección Respiratoria Aguda – IRA

La tasa de mortalidad por IRA en el Municipio de Altamira es de 0.

Figura 33. Tasa de mortalidad por IRA, municipio Altamira Huila, 2005- 2015

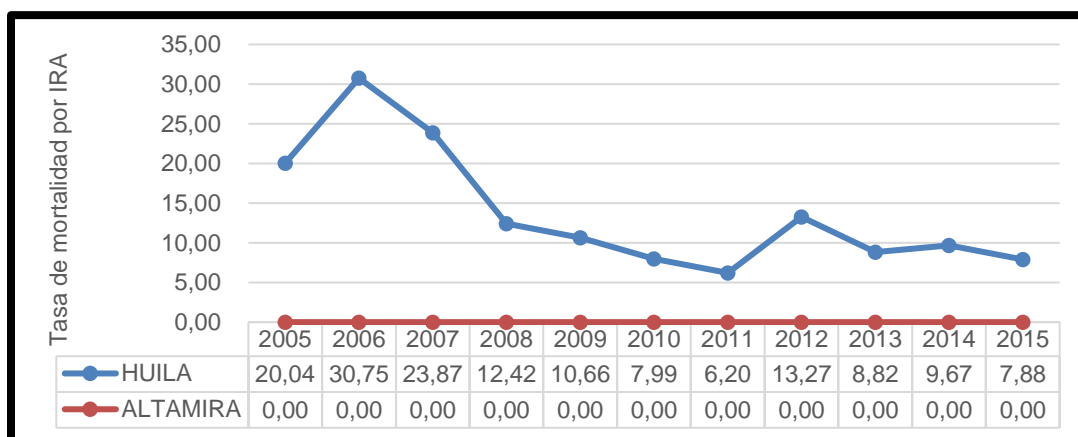

FUENTE: SISPRO 2017.

Mortalidad por desnutrición en menores de 5 años

La tasa de mortalidad por desnutrición en el municipio Altamira Huila, es de 0.

Figura 34. Tasa de mortalidad por desnutrición en menores de 5 años, municipio Altamira Huila, 2005- 2015.

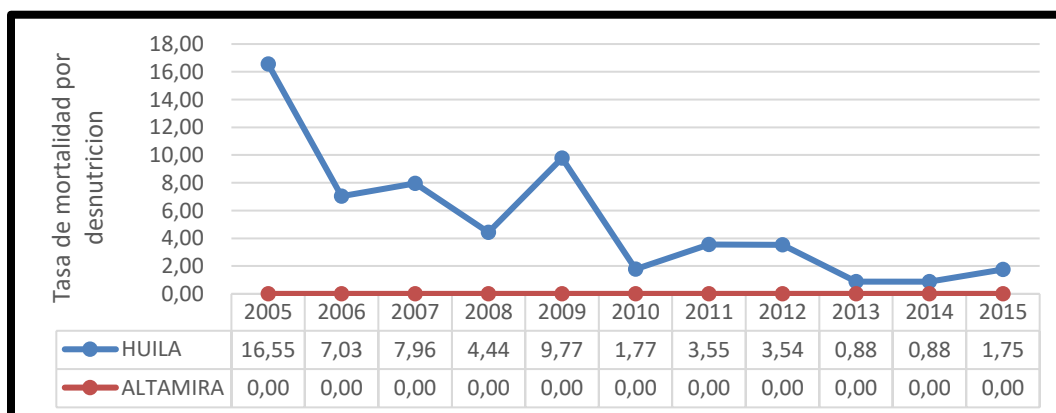

Fuente: SISPRO 2017.

2.1.5. Abordaje de los determinantes de mortalidad materno- infantil y de la niñez

Determinantes estructurales

En la mayoría de los casos la etnia y el sitio de residencia son factores importantes que contribuyen a la presencia de casos de mortalidad materna y neonatal. Por ejemplo, ciertas etnias no asimilan un proceso de control prenatal que puede conllevar a la falta de atención médica oportuna, de igual manera las zonas distantes rurales de un municipio.

Etnia

El municipio de Altamira Huila no presentó mortalidad materna y las tasas de mortalidad neonatal no están dentro de las etnias en mención.

Tabla 36. Indicadores de mortalidad neonatal del municipio de Altamira Huila, por etnias 2009 – 2015.

Etnia	2009	2010	2011	2012	2013	2014	2015
5 - NEGRO, MULATO, AFROCOLOMBIANO O AFRODESCENDIENTE	0,00	0,00	0,00	0,00	0,00	0,00	0,00
6 - OTRAS ETNIAS	0,00	16,95	0,00	0,00	0,00	0,00	0,00
NO REPORTADO	0,00	0,00	0,00	0,00	0,00	0,00	0,00
Total General	0,00	16,95	0,00	0,00	0,00	0,00	0,00

FUENTE: Bodega de Datos de SISPRO (SGD) – Registro de Estadísticas Vitales, 2005 – 2015.

Figura 35. Tasa de mortalidad neonatal por etnia en el municipio de Altamira Huila, 2009 – 2015.

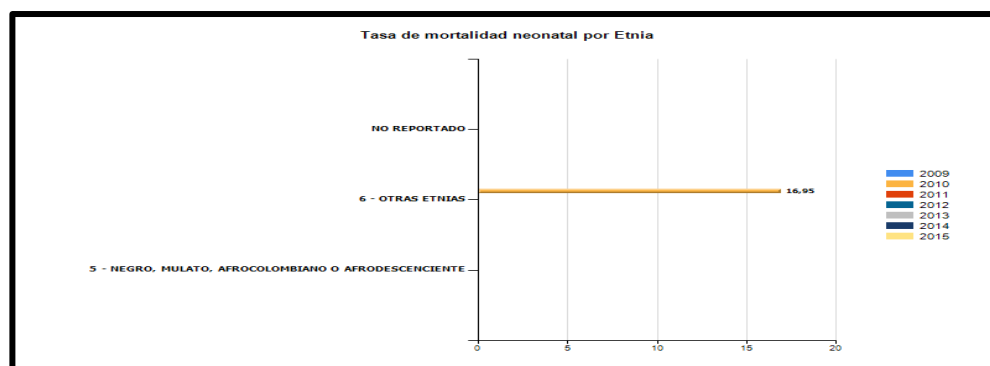

FUENTE: Bodega de Datos de SISPRO (SGD) – Registro de Estadísticas Vitales, 2005 - 2015

Área de residencia

En el Municipio de Altamira Huila de 2009 a 2015 no presentó mortalidad materna.

Tabla 37. Indicadores de Tasas de mortalidad neonatal del municipio de Altamira Huila, por área de residencia, 2009 – 2015.

Área Geográfica	2009	2010	2011	2012	2013	2014	2015
1 - CABECERA	0,00	24,39	0,00	0,00	0,00	0,00	0,00
2 - CENTRO POBLADO	0,00	0,00	0,00	0,00	0,00	0,00	0,00
3 - AREA RURAL DISPERSA	0,00	0,00	0,00	0,00	0,00	0,00	0,00
Total General	0,00	16,95	0,00	0,00	0,00	0,00	0,00

FUENTE: Bodega de Datos de SISPRO (SGD) – Registro de Estadísticas Vitales, 2005 – 2015.

Figura 36. Razón de mortalidad neonatal por área de residencia en el municipio de Altamira Huila, 2009 – 2015.

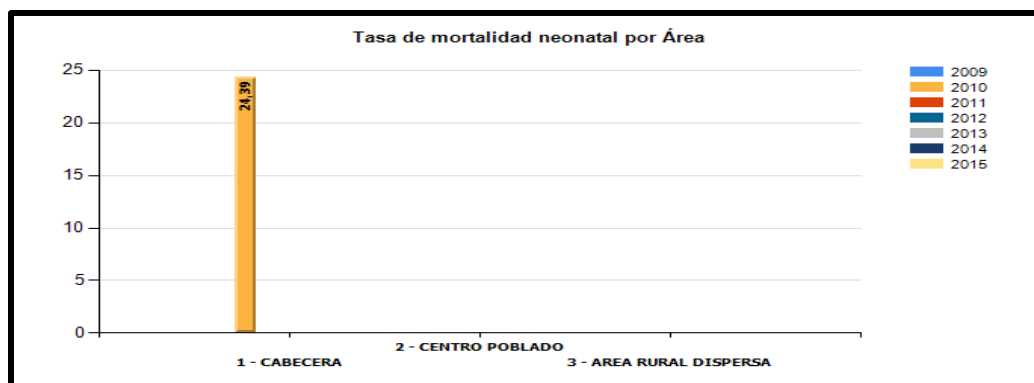

FUENTE: Bodega de Datos de SISPRO (SGD) – Registro de Estadísticas Vitales, 2005 - 2014

Identificación de prioridades identificadas por mortalidad general, específica y materno -infantil

A continuación, se enlistan las prioridades identificadas en la mortalidad general por las grandes causas, mortalidad específica por subgrupo y la mortalidad materno – infantil y niñez, de acuerdo a las diferencias relativas, la tendencia y los determinantes sociales de la salud.

Tabla 38. Identificación de prioridades en salud del municipio de Altamira Huila, 2015.

	Causa de mortalidad identificada	Valor del indicador en la entidad territorial (Altamira)	Valor del indicador en la entidad territorial de referencia (Huila)	Tendencia a través del tiempo 2005 al 2015	Grupos de Riesgo (MIAS)
Mortalidad general por grandes causas	enfermedades del sistema circulatorio	91,9	180,32	Tendencia a la disminución	001
	Neoplasias	157,3	96,90	Tendencia al aumento	007
	Las demás causas	272,8	145,75	Tendencia al aumento	000
Mortalidad específica por subgrupo	Tumor maligno de los órganos digestivos y del peritoneo, excepto estómago y colon	36,38	14,98	Tendencia a la disminución	007
	Diabetes Mellitus	172,57	18,70	Tendencia al aumento	001
	Enfermedades isquémicas del corazón	91,87	96,99	Mantiene la tendencia	001

Fuente: SISPRO 2017.

Conclusiones.

La principal causa de mortalidad en la población del municipio de Altamira Huila, son las demás causas con tendencia al aumento, lo siguen las enfermedades del sistema circulatorio con leve tendencia a la disminución. Las Neoplasias ocupan el tercer lugar y se reporta un número importante de fallecimientos por esta causa, en el periodo analizado.

En la población masculina, las enfermedades del sistema circulatorio son las que mayores defunciones a diferencia de la población femenina en la cual la principal causa de mortalidad son las demás causas.

Las causas externas son las que mayor número de AVPP aportan a la población general del municipio de Altamira Huila, con un promedio de 88 AVPP durante el periodo analizado, en la población femenina lo son las demás causas y en los hombres las causas externas. En relación a las tasas AVPP en nuestro municipio las demás causas son las que más aportan a este indicador con tendencia al aumento.

 <p>Municipio de Altamira</p>	<h1>ALCALDÍA MUNICIPAL DE ALTAMIRA</h1> <p>NIT: 891.180.118-4 --- Código Postal: 416020 --- Código DANE: 41026</p>		
	<h2>DIRECCION LOCAL DE SALUD</h2>	<p>FECHA:</p> <p>Página 94 de 130</p>	

En relación a las subcausas, para las enfermedades transmisibles, las infecciones respiratorias agudas son las que mayores mortalidades aportan en este subgrupo, en el año 2015 solo aporta mortalidades el resto de ciertas enfermedades infecciosas y parasitarias.

En las Neoplasias, la principal subcausa son el tumor maligno de estómago, seguido del tumor de próstata, en el año 2015 solo se presentó defunciones en este subgrupo por tumor maligno de los órganos digestivos y del peritoneo, excepto estómago y colon y también por tumores in situ, benignos y los de comportamiento incierto o desconocido.

Para el sistema circulatorio, las enfermedades isquémicas del corazón, seguido de las cerebrovasculares e insuficiencia cardiaca.

Se presentaron defunciones por ciertas afecciones originadas en el periodo perinatal, en el año 2010 por feto y recién nacido afectados por complicaciones obstétricas y traumatismos del nacimiento.

Dentro de las causas externas los accidentes de transporte terrestre son las que más aportan defunciones dentro de este grupo, las lesiones autoinflingidas y eventos de intención no determinada también hacen presencia.

Las demás causas son la principal causa de mortalidad en el municipio de Altamira Huila, dentro de ellas la Diabetes mellitus son la que más aporta mortalidades, seguido del resto de enfermedades del sistema respiratorio y para el año 2015 se presentó mortalidad por enfermedades del sistema urinario.

En el municipio de Altamira Huila se presentaron eventos de mortalidad infantil en menores de 5 años, por ciertas enfermedades originadas en el periodo perinatal en el 2010, malformaciones congénitas, deformidades y anomalías cromosómicas en el 2007 y causas externas de morbilidad y mortalidad en el mismo año, desde el año 2011 hasta 2015 no se han presentado defunciones.

En el periodo analizado no se presentó mortalidad materna en el municipio de Altamira Huila, en cuanto la mortalidad neonatal hubo defunciones en los años 2007 y 2010, igual comportamiento en la mortalidad de la niñez y de la infancia. No se presentaron defunciones por enfermedad diarreica aguda, infección respiratoria aguda, desnutrición en menores de 5 años, entre 2005 y 2015.

 <p>Municipio de Altamira</p>	<h1>ALCALDÍA MUNICIPAL DE ALTAMIRA</h1> <p>NIT: 891.180.118-4 --- Código Postal: 416020 --- Código DANE: 41026</p>		
	<h2>DIRECCION LOCAL DE SALUD</h2>	<p>FECHA:</p> <p>Página 95 de 130</p>	

2.2. Análisis de Morbilidad:

Se realiza un análisis de la morbilidad agrupada, los eventos de alto costo, los eventos precursores y los eventos de notificación obligatoria, las fuentes información corresponde a los Registros Individuales de Prestación de Servicios – RIPS, bases de dato de alto costo, del Sistema de Vigilancia de la Salud Pública – SIVIGILA, y otra información que contribuya al análisis de la morbilidad en su territorio.

2.2.1 Principales causas de morbilidad

Para estimar las principales causas de morbilidad atendida se utiliza la lista del estudio mundial de carga de la enfermedad agrupa los códigos CIE10 modificada por el MSPS, que permite analizar las siguientes categorías de causas: condiciones transmisibles y nutricionales; condiciones maternas perinatales; enfermedades no transmisibles; lesiones, donde además de las lesiones intencionales y no intencionales se incluye todo lo relacionado con los traumatismos, envenenamientos y algunas otras consecuencias de las causas externas; condiciones mal clasificadas.

Morbilidad atendida

Se realiza un análisis descriptivo de las frecuencias relativas de las principales causas de morbilidad en el ámbito municipal por ciclo vital y sexo, la fuente información a utilizar corresponde a los RIPS. En la población en general en el ciclo de la primera infancia las condiciones transmisibles y nutricionales son la principal causa de morbilidad la cual entre 2015 y 2016 aumento en 11,40 su proporción, seguido de las enfermedades no transmisibles que mantiene la tendencia entre 2015 y 2016 descendió en 3,08 puntos porcentuales.

En cuanto la Infancia, la principal causa de morbilidad son las enfermedades no transmisibles con tendencia al aumento entre 2009 y 2015 pero para 2016 desciende en 3,15 puntos. Posteriormente están las condiciones transmisibles y nutricionales que inicia el periodo analizado con una proporción de 43,39 y para 2016 fue de 36,96.

En el ciclo de adolescencia siguen siendo las enfermedades no transmisibles la principal causa de morbilidad con notable tendencia al aumento, en 2009 la proporción fue de 32,70 y en 2016 de 52,17. Seguido de las condiciones transmisibles y nutricionales con tendencia al descenso entre 2009 y 2015 y para 2016 aumenta en 7,53 puntos porcentuales quedando en una proporción de 21,92.

 Municipio de Altamira	<h1>ALCALDÍA MUNICIPAL DE ALTAMIRA</h1> <p>NIT: 891.180.118-4 --- Código Postal: 416020 --- Código DANE: 41026</p>		
	<h2>DIRECCION LOCAL DE SALUD</h2>	FECHA:	
		Página 96 de 130	

En la juventud, la principal causa de morbilidad sigue siendo las enfermedades no transmisibles con tendencia al aumento, seguido en este caso por las condiciones mal clasificadas que mantienen la tendencia.

Para el ciclo vital de la adultez, continúan siendo las enfermedades no transmisibles la principal causa de morbilidad que mantiene la tendencia iniciando el 2009 con una proporción de 63,91 y en 2016 finaliza con un valor de 68,44. En segundo lugar están las condiciones mal clasificadas con una proporción bastante inferior, que mantienen la tendencia.

En las personas mayores, manejan el mismo comportamiento en cuanto a la principal causa de morbilidad pues las enfermedades no transmisibles lo siguen siendo manteniendo la tendencia, a pesar que entre 2015 y 2016 descendió en 9,17 puntos porcentuales.

Tabla 39. Principales causas de morbilidad, municipio, Altamira Huila, 2009 -2016.

Ciclo vital	Gran causa de morbilidad	Total								
		2009	2010	2011	2012	2013	2014	2015	2016	Δ pp 2016-5
Primera infancia (0 - 5años)	Condiciones transmisibles y nutricionales	46,11	52,55	46,23	48,95	44,44	42,07	41,05	52,45	11,40
	Condiciones perinatales	1,11	0,00	0,24	1,27	3,06	5,17	9,36	0,00	-9,36
	Enfermedades no transmisibles	24,44	27,94	23,60	21,10	26,67	33,76	31,03	27,96	-3,08
	Lesiones	2,78	5,99	7,79	6,33	8,89	2,77	5,91	4,90	-1,01
	Condiciones mal clasificadas	25,56	13,53	22,14	22,36	16,94	16,24	12,64	14,69	2,05
Infancia (6 - 11 años)	Condiciones transmisibles y nutricionales	43,39	23,78	47,03	25,60	27,07	20,89	30,87	36,96	6,09
	Condiciones maternas	0,00	1,22	0,00	0,00	0,00	0,00	0,00	0,00	0,00
	Enfermedades no transmisibles	22,22	49,39	32,20	55,07	35,71	48,56	48,47	45,32	-3,15
	Lesiones	5,82	8,54	10,59	8,70	15,79	5,74	6,38	5,82	-0,56
	Condiciones mal clasificadas	28,57	17,07	10,17	10,63	21,43	24,80	14,29	11,90	-2,39
Adolescencia (12 -18 años)	Condiciones transmisibles y nutricionales	34,60	24,62	26,84	14,07	14,77	13,30	14,39	21,92	7,53
	Condiciones maternas	2,84	1,54	3,19	1,90	2,46	4,82	6,92	1,09	-5,83
	Enfermedades no transmisibles	32,70	40,00	42,49	51,33	47,69	52,06	54,77	52,17	-2,59
	Lesiones	2,84	4,62	9,27	5,32	8,31	4,59	4,49	5,43	0,94
	Condiciones mal clasificadas	27,01	29,23	18,21	27,38	26,77	25,23	19,44	19,38	-0,06
Juventud (14 - 26 años)	Condiciones transmisibles y nutricionales	24,32	16,12	20,11	13,32	9,77	10,65	11,91	15,99	4,08
	Condiciones maternas	6,56	7,63	5,67	5,90	8,47	11,03	12,01	5,36	-6,65
	Enfermedades no transmisibles	45,08	49,67	46,25	52,18	52,93	49,18	47,63	53,11	5,48
	Lesiones	4,10	3,70	8,41	9,61	6,03	9,89	12,12	6,22	-5,89
	Condiciones mal clasificadas	19,95	22,88	19,56	19,00	22,80	19,26	16,33	19,31	2,98
Adultez (27 - 59 años)	Condiciones transmisibles y nutricionales	15,00	12,50	10,20	9,23	10,04	6,67	9,08	11,11	2,03
	Condiciones maternas	0,85	0,89	2,11	1,64	1,91	1,35	1,68	0,75	-0,92
	Enfermedades no transmisibles	63,91	64,41	68,35	72,32	65,52	73,84	70,62	68,44	-2,19
	Lesiones	3,61	4,59	5,43	4,76	7,42	5,11	3,40	4,69	1,29
	Condiciones mal clasificadas	16,62	17,60	13,91	12,05	15,11	13,04	15,23	15,01	-0,22
Persona mayor (Mayores de 60 años)	Condiciones transmisibles y nutricionales	11,02	8,12	8,49	4,11	6,77	3,38	4,56	7,36	2,80
	Condiciones maternas	0,00	0,00	0,00	0,00	0,00	0,00	0,00	0,00	0,00
	Enfermedades no transmisibles	73,54	79,75	76,75	84,11	73,10	85,07	85,12	75,94	-9,17
	Lesiones	2,20	2,67	2,64	4,40	6,40	2,22	1,86	3,15	1,29
	Condiciones mal clasificadas	13,23	9,46	12,12	7,38	13,73	9,33	8,47	13,54	5,08

Fuente: SISPRO 2017.

Principales causas de morbilidad en hombres

Para el género masculino, en la primera infancia la principal causa de morbilidad son las condiciones transmisibles y nutricionales con tendencia a la disminución ya que en 2009 maneja proporciones de 46,61 y en 2016 de 48,49. En la Infancia, adolescencia, juventud, adultez y persona mayor lo son las enfermedades no transmisibles.

Tabla 40. Principales causas de morbilidad en hombres, municipio, Altamira Huila 2009 - 2016.

Ciclo vital	Gran causa de morbilidad	Hombres								Δ pp 2016-
		2009	2010	2011	2012	2013	2014	2015	2016	
Primera infancia (0 - 5 años)	Condiciones transmisibles y nutricionales	46,15	50,95	46,33	50,32	45,53	40,41	40,94	48,94	8,00
	Condiciones perinatales	1,71	0,00	0,39	0,00	3,83	5,01	1,88	0,00	-1,88
	Enfermedades no transmisibles	25,64	32,32	20,08	18,71	26,38	37,17	40,00	31,91	-8,09
	Lesiones	1,71	5,70	9,27	6,45	9,79	3,54	4,69	5,11	0,42
	Condiciones mal clasificadas	24,79	11,03	23,94	24,52	14,47	13,86	12,50	14,04	1,54
Infancia (6 - 11 años)	Condiciones transmisibles y nutricionales	37,78	16,98	47,79	18,40	26,06	21,89	35,48	35,71	0,23
	Condiciones maternas	0,00	0,00	0,00	0,00	0,00	0,00	0,00	0,00	0,00
	Enfermedades no transmisibles	24,44	52,83	23,01	59,20	36,62	49,11	41,94	46,43	4,49
	Lesiones	6,67	9,43	16,81	12,80	18,31	5,92	8,29	7,14	-1,15
	Condiciones mal clasificadas	31,11	20,75	12,39	9,60	19,01	23,08	14,29	10,71	-3,57
Adolescencia (12 - 18 años)	Condiciones transmisibles y nutricionales	36,08	25,88	23,57	19,19	26,00	14,79	20,99	23,41	2,42
	Condiciones maternas	0,00	0,00	0,00	0,00	0,00	0,00	0,00	0,00	0,00
	Enfermedades no transmisibles	35,05	35,29	44,23	51,52	40,00	56,34	53,59	47,80	-5,79
	Lesiones	4,12	3,53	15,71	10,10	12,00	5,63	9,39	13,17	3,78
	Condiciones mal clasificadas	24,74	35,29	16,43	19,19	22,00	23,24	16,02	15,61	-0,41
Juventud (14 - 26 años)	Condiciones transmisibles y nutricionales	30,65	22,37	24,83	14,29	16,67	10,04	16,84	19,22	2,38
	Condiciones maternas	0,81	0,00	0,00	0,00	0,00	0,00	0,00	0,00	0,00
	Enfermedades no transmisibles	45,16	43,42	44,30	48,57	51,92	48,03	36,84	49,47	12,62
	Lesiones	5,65	7,24	18,12	23,57	11,54	24,45	38,33	14,59	-18,74
	Condiciones mal clasificadas	17,74	26,97	12,75	13,57	19,87	17,47	12,98	16,73	3,75
Adultez (27 - 59 años)	Condiciones transmisibles y nutricionales	15,22	8,94	12,36	14,90	15,40	6,00	7,64	11,30	3,66
	Condiciones maternas	0,00	0,00	0,00	0,00	0,00	0,00	0,00	0,00	0,00
	Enfermedades no transmisibles	63,32	64,91	61,61	64,58	64,13	74,07	67,94	63,55	-4,59
	Lesiones	7,27	9,40	13,30	8,86	10,92	10,73	8,80	11,90	3,09
	Condiciones mal clasificadas	14,19	16,74	12,73	11,66	9,55	9,20	15,61	13,25	-2,36
Persona mayor (Mayores de 60 años)	Condiciones transmisibles y nutricionales	11,99	10,23	7,68	3,85	5,94	3,55	3,84	6,43	2,60
	Condiciones maternas	0,00	0,00	0,00	0,00	0,00	0,00	0,00	0,00	0,00
	Enfermedades no transmisibles	73,41	78,26	75,82	83,08	76,22	84,19	85,81	77,05	-8,77
	Lesiones	1,12	3,32	2,29	3,85	4,67	2,51	2,33	4,24	1,91
	Condiciones mal clasificadas	13,48	8,18	14,22	9,23	13,16	9,75	8,02	12,28	4,23

Fuente: SISPRO 2017.

Principales causas de morbilidad en mujeres

En el grupo de las mujeres, para primera infancia la principal causa son las condiciones transmisibles con tendencia a la disminución hasta el año 2015 y aumenta en 2016 en 11,40 puntos porcentuales, y en el resto de ciclos vitales la principal son las enfermedades no transmisibles con tendencia al aumento.

Tabla 41. Principales causas de morbilidad en mujeres, municipio, Altamira Huila, 2009 - 2016.

Ciclo vital	Gran causa de morbilidad	Mujeres								
		2009	2010	2011	2012	2013	2014	2015	2016	Δ pp 2016-
Primera infancia (0 - 5años)	Condiciones transmisibles y nutricionales	46,03	54,79	46,05	46,34	42,40	47,53	47,53	46,11	-1,42
	Condiciones perinatales	0,00	0,00	0,00	3,66	1,60	4,94	4,94	1,11	-3,83
	Enfermedades no transmisibles	22,22	21,81	29,61	25,61	27,20	24,69	24,69	24,44	-0,24
	Lesiones	4,76	6,38	5,26	6,10	7,20	5,38	5,38	2,78	-2,60
	Condiciones mal clasificadas	26,98	17,02	19,08	18,29	21,60	17,46	17,46	25,56	8,09
Infancia (6 - 11 años)	Condiciones transmisibles y nutricionales	48,48	36,21	46,34	36,59	28,23	20,09	25,14	38,19	13,05
	Condiciones maternas	0,00	3,45	0,00	0,00	0,00	0,00	0,00	0,00	0,00
	Enfermedades no transmisibles	20,20	43,10	40,65	48,78	34,68	48,13	56,57	44,22	-12,35
	Lesiones	5,05	6,90	4,88	2,44	12,90	5,61	4,00	4,52	0,52
	Condiciones mal clasificadas	26,26	10,34	8,13	12,20	24,19	26,17	14,29	13,07	-1,42
Adolescencia (12 -18 años)	Condiciones transmisibles y nutricionales	33,33	23,64	29,48	10,98	9,78	12,59	11,02	21,04	10,02
	Condiciones maternas	5,26	2,73	5,78	3,05	3,56	7,14	10,45	1,73	-8,72
	Enfermedades no transmisibles	30,70	43,64	41,04	51,22	51,11	50,00	55,37	54,76	-0,61
	Lesiones	1,75	5,45	4,05	2,44	6,67	4,08	1,98	0,86	-1,11
	Condiciones mal clasificadas	28,95	24,55	19,65	32,32	28,89	26,19	21,19	21,61	0,49
Juventud (14 - 26 años)	Condiciones transmisibles y nutricionales	21,07	13,03	18,34	12,89	7,42	10,89	9,79	14,59	4,80
	Condiciones maternas	9,50	11,40	7,79	8,49	11,35	15,54	17,17	7,68	-9,49
	Enfermedades no transmisibles	45,04	52,77	46,98	53,77	53,28	49,64	52,26	54,69	2,45
	Lesiones	3,31	1,95	4,77	3,46	4,15	3,93	3,01	2,61	-0,40
	Condiciones mal clasificadas	21,07	20,85	22,11	21,38	23,80	20,00	17,77	20,43	2,66
Adultez (27 - 59 años)	Condiciones transmisibles y nutricionales	14,92	13,87	9,29	6,24	7,95	6,99	9,58	11,03	1,44
	Condiciones maternas	1,18	1,24	2,99	2,50	2,65	2,02	2,26	1,07	-1,20
	Enfermedades no transmisibles	64,14	64,22	71,18	76,39	66,06	73,72	71,56	70,47	-1,09
	Lesiones	2,23	2,74	2,13	2,61	6,06	2,33	1,51	1,69	0,18
	Condiciones mal clasificadas	17,54	17,93	14,41	12,26	17,27	14,93	15,03	15,74	0,65
Persona mayor (Mayores de 60 años)	Condiciones transmisibles y nutricionales	10,33	6,70	9,32	4,44	7,43	3,28	5,04	8,04	3,00
	Condiciones maternas	0,00	0,00	0,00	0,00	0,00	0,00	0,00	0,00	0,00
	Enfermedades no transmisibles	73,64	80,76	77,70	85,40	70,61	85,65	84,65	75,13	-9,52
	Lesiones	2,99	2,23	3,00	5,08	7,77	2,02	1,55	2,36	0,81
	Condiciones mal clasificadas	13,04	10,31	9,98	5,08	14,19	9,06	8,76	14,47	5,71

Fuente: SISPRO 2017.

2.2.2 Morbilidad específica por subgrupo

Se realizará un análisis de la morbilidad agrupada, los eventos de alto costo, los eventos precursores y los eventos de notificación obligatoria, las fuentes información corresponde a

los Registros Individuales de Prestación de Servicios – RIPS, bases de dato de alto costo, del Sistema de Vigilancia de la Salud Pública – SIVIGILA, y otra información que contribuya al análisis de la morbilidad en su territorio.

Condiciones transmisibles y nutricionales

En cuanto a morbilidad de enfermedades transmisibles y nutricionales, en la población en general, la principal causa de morbilidad dentro de estas subcausas con las infecciones respiratorias con tendencia al aumento, para 2009 presento una proporción de 40 y en 2016 de 53,60 indicando un aumento entre 2015 y 2016 de 3,14 puntos porcentuales. Seguido de las enfermedades infecciosas y parasitarias con tendencia al descenso.

Tabla 42. Morbilidad específica en las condiciones transmisibles y nutricionales, municipio, Altamira Huila 2009 – 2016.

Grandes causas de morbilidad	Subgrupos de causa de morbilidad	Total								
		2009	2010	2011	2012	2013	2014	2015	2016	Δ pp 2016-5
Condiciones transmisibles y nutricionales (A00-B99, G00-G04, N70-N73, J00-J06, J10-J18, J20-J22, H65-H66, E00-E02, E40-E46, E50, D50-D53, D64.9, E51-E64)	Enfermedades infecciosas y parasitarias (A00-B99, G00, G03-G04, N70-N73)	51,17	48,29	46,42	49,76	47,48	46,70	47,47	44,39	-3,08
	Infecciones respiratorias (J00-J06, J10-J18, J20-J22, H65-H66)	40,00	49,03	52,17	45,00	50,34	49,85	50,46	53,60	3,14
	Deficiencias nutricionales (E00-E02, E40-E46, E50, D50-D53, D64.9, E51-E64)	8,83	2,67	1,41	5,24	2,18	3,45	2,07	2,01	-0,06

Fuente: SISPRO 2017.

En los hombres del municipio de Altamira Huila, la principal subcausa de morbilidad dentro de las condiciones transmisibles y nutricionales son las infecciones respiratorias con tendencia al aumento, seguido de las enfermedades infecciosas y parasitarias con tendencia al descenso.

Tabla 43. Morbilidad específica en las condiciones transmisibles y nutricionales en hombres, municipio de Altamira Huila 2009 – 2016.

Grandes causas de morbilidad	Subgrupos de causa de morbilidad	Hombres								
		2009	2010	2011	2012	2013	2014	2015	2016	Δ pp 2016-5
Condiciones transmisibles y nutricionales (A00-B99, G00-G04, N70-N73, J00-J06, J10-J18, J20-J22, H65-H66, E00-E02, E40-E46, E50, D50-D53, D64.9, E51-E64)	Enfermedades infecciosas y parasitarias (A00-B99, G00, G03-G04, N70-N73)	50,21	45,64	47,90	57,14	49,17	45,67	45,58	41,87	-3,70
	Infecciones respiratorias (J00-J06, J10-J18, J20-J22, H65-H66)	43,88	50,87	50,70	40,18	47,85	49,13	52,01	55,42	3,41
	Deficiencias nutricionales (E00-E02, E40-E46, E50, D50-D53, D64.9, E51-E64)	5,91	3,48	1,40	2,68	2,97	5,19	2,41	2,71	0,30

Fuente: SISPRO 2017.

En la población femenina, las infecciones respiratorias siguen siendo la principal subcausa de morbilidad con tendencia al aumento seguido de las enfermedades infecciosas y parasitarias con tendencia al descenso.

Tabla 44. Morbilidad específica en las condiciones transmisibles y nutricionales en mujeres, municipio de Altamira Huila 2009 – 2016.

Grandes causas de morbilidad	Subgrupos de causa de morbilidad	Mujeres								
		2009	2010	2011	2012	2013	2014	2015	2016	Δ pp 2016-5
Condiciones transmisibles y nutricionales (A00-B99, G00-G04, N70-N73, J00-J06, J10-J18, J20-J22, H65-H66, E00-E02, E40-E46, E50, D50-D53, D64.9, E51-E64)	Enfermedades infecciosas y parasitarias (A00-B99, G00, G03-G04, N70-N73)	51,89	50,26	45,18	41,33	45,73	47,48	48,89	46,00	-2,90
	Infecciones respiratorias (J00-J06, J10-J18, J20-J22, H65-H66)	37,11	47,67	53,41	50,51	52,90	50,40	49,30	52,43	3,14
	Deficiencias nutricionales (E00-E02, E40-E46, E50, D50-D53, D64.9, E51-E64)	11,01	2,07	1,41	8,16	1,37	2,12	1,81	1,57	-0,24

Fuente: SISPRO 2017

Condiciones materno perinatales

En cuanto a morbilidad de eventos perinatales, las condiciones derivadas durante el periodo perinatal son las que aportan morbilidad dentro de estas.

Tabla 45. Morbilidad específica en las condiciones materno - perinatales, municipio, Altamira Huila 2009 -2016.

Grandes causas de morbilidad	Subgrupos de causa de morbilidad	Total								
		2009	2010	2011	2012	2013	2014	2015	2016	Δ pp 2016-5
Condiciones maternas perinatales (D00-D99, P00-P96)	Condiciones maternas (D00-D99)	0,00	0,00	0,00	0,00	0,00	0,00	0,00	0,00	0,00
	Condiciones derivadas durante el periodo perinatal (P00-P96)	100,00	0,00	100,00	100,00	100,00	100,00	100,00	0,00	-100,00

Fuente: SISPRO 2017.

En la población masculina las condiciones derivadas durante el periodo perinatal aportaron morbilidad en los años 2009, 2011, 2013, 2014 y 2015.

Tabla 46. Morbilidad específica en las condiciones maternas – perinatales en hombres, municipio de Altamira Huila, 2009 – 2016.

Grandes causas de morbilidad	Subgrupos de causa de morbilidad	Hombres								
		2009	2010	2011	2012	2013	2014	2015	2016	Δ pp 2016-5
Condiciones maternas perinatales (D00-D99, P00-P96)	Condiciones maternas (D00-D99)	0,00	0,00	0,00	0,00	0,00	0,00	0,00	0,00	0,00
	Condiciones derivadas durante el periodo perinatal (P00-P96)	100,00	0,00	100,00	0,00	100,00	100,00	100,00	0,00	-100,00

Fuente: SISPRO 2017

En la población femenina las condiciones derivadas durante el periodo perinatal aportaron morbilidad en los años 2012, 2013, 2014 y 2015.

Tabla 47. Morbilidad específica en las condiciones maternas – perinatales en Mujeres, municipio de Altamira Huila, 2009 – 2016.

Grandes causas de morbilidad	Subgrupos de causa de morbilidad	Mujeres									Δ pp 2016 5
		2009	2010	2011	2012	2013	2014	2015	2016		
Condiciones maternas perinatales (O00-O99, P00-P96)	Condiciones maternas (O00-O99)	0,00	0,00	0,00	0,00	0,00	0,00	0,00	0,00	0,00	
	Condiciones derivadas durante el periodo perinatal (P00-P96)	0,00	0,00	0,00	100,00	100,00	100,00	100,00	0,00	-100,00	

Fuente: SISPRO 2017

Enfermedades no transmisibles

Para las subcausas de morbilidad por enfermedades no transmisibles en el municipio de Altamira Huila, la principal causa son las enfermedades cardiovasculares con tendencia a la disminución, en 2009 presento una proporción de 26,30 y finalizo el 2016 con una de 17,97.

Tabla 48. Morbilidad específica en las enfermedades no transmisibles, municipio de Altamira Huila, 2009 -2016.

Grandes causas de morbilidad	Subgrupos de causa de morbilidad	Total								
		2009	2010	2011	2012	2013	2014	2015	2016	Δ pp 2016-5
Enfermedades no transmisibles (C00-C97, D00-D48, D55-D64 (menos D64.9), D65-D89, E03-E07, E10-E16, E20-E34, E65-E88, F01-F99, G06-G98, H00-H61, H68-H93, I00-I99, J30-J98, K00-K32, N00-N64, N75-N98, L00-L98, M00-M99, Q00-Q99)	Neoplasias malignas (C00-C97)	0,55	1,30	0,29	2,28	2,42	0,72	1,00	2,12	1,12
	Otras neoplasias (D00-D48)	1,10	0,57	1,10	1,81	1,40	0,79	0,48	0,93	0,45
	Diabetes mellitus (E10-E14)	1,30	2,96	3,01	2,09	1,81	3,20	2,92	3,54	0,62
	Desordenes endocrinos (D55-D64 excepto D64.9, D65-D89, E03-E07, E15-E16, E20-E34, E65-E88)	7,26	4,22	4,85	7,99	7,13	7,42	4,77	5,27	0,50
	Condiciones neuropsiquiátricas (F01-F99, G06-G98)	3,97	4,65	4,96	4,33	5,93	5,65	4,37	6,74	2,37
	Enfermedades de los órganos de los sentidos (H00-H61, H68-H93)	7,40	7,00	6,79	7,04	6,61	7,61	5,46	8,18	2,72
	Enfermedades cardiovasculares (I00-I99)	26,30	27,49	27,18	15,36	20,23	22,75	20,76	17,97	-2,79
	Enfermedades respiratorias (J30-J98)	4,59	6,61	5,73	6,23	6,19	5,06	3,94	4,52	0,58
	Enfermedades digestivas (K20-K32)	6,44	4,57	10,58	8,08	10,27	5,51	5,85	6,79	0,94
	Enfermedades genitourinarias (N00-N64, N75-N98)	15,82	11,05	15,24	10,27	18,54	15,41	25,52	14,69	-10,83
	Enfermedades de la piel (L00-L98)	3,90	5,79	4,41	3,47	3,32	5,68	4,40	5,11	0,72
	Enfermedades musculoesqueléticas (M00-M99)	14,66	11,87	9,07	11,27	10,12	9,04	8,72	11,23	2,51
	Anomalías congénitas (Q00-Q99)	0,62	0,35	0,66	0,43	0,79	0,83	0,44	0,26	-0,18
	Condiciones orales (K00-K14)	6,10	11,57	6,13	19,35	5,25	10,35	11,38	12,65	1,27

Fuente: SISPRO 2017.

En el género masculino, la principal subcausa de morbilidad son las enfermedades cardiovasculares con tendencia a la disminución, posteriormente están las condiciones orales con tendencia al aumento entre 2015 y 2016 incremento en 1,85 puntos.

Tabla 49. Morbilidad específica en las enfermedades no transmisibles en hombres, municipio de Altamira Huila 2009 – 2016.

Grandes causas de morbilidad	Subgrupos de causa de morbilidad	Hombres								
		2009	2010	2011	2012	2013	2014	2015	2016	Δ pp 2016-5
Enfermedades no transmisibles (C00-C97, D00-D48, D55-D64 (menos D64.9), D65-D89, E03-E07, E10-E16, E20-E34, E65-E88, F01-F99, G06-G98, H00-H61, H68-H93, I00-I99, J30-J98, K00-K32, N00-N64, N75-N98, L00-L98, M00-M99, Q00-Q99)	Neoplasias malignas (C00-C97)	0,58	3,03	0,40	4,02	2,71	0,52	0,89	1,78	0,88
	Otras neoplasias (D00-D48)	0,19	0,12	1,00	1,30	0,54	0,39	0,13	0,52	0,39
	Diabetes mellitus (E10-E14)	1,34	3,03	3,40	1,30	1,19	3,10	2,04	2,81	0,77
	Desordenes endocrinos (D55-D64 excepto D64.9, D65-D89, E03-E07, E15-E16, E20-E34, E65-E88)	7,87	3,03	2,80	3,20	4,23	4,65	3,32	3,77	0,46
	Condiciones neuropsiquiátricas (F01-F99, G06-G98)	3,65	3,51	4,70	2,72	8,34	6,20	4,40	7,10	2,70
	Enfermedades de los órganos de los sentidos (H00-H61, H68-H93)	9,79	9,32	7,01	8,05	9,53	8,78	5,42	7,99	2,57
	Enfermedades cardiovasculares (I00-I99)	23,61	24,21	29,23	15,15	19,07	21,11	21,43	17,83	-3,60
	Enfermedades respiratorias (J30-J98)	8,45	9,56	9,71	10,06	9,86	8,13	6,70	7,62	0,92
	Enfermedades digestivas (K20-K32)	6,33	4,48	11,71	7,93	9,97	4,45	5,23	7,40	2,17
	Enfermedades genitourinarias (N00-N64, N75-N98)	9,02	7,87	6,81	9,11	13,22	12,07	22,90	7,91	-14,98
	Enfermedades de la piel (L00-L98)	3,07	8,72	6,01	5,21	4,33	6,91	4,85	6,51	1,66
	Enfermedades musculo-esqueléticas (M00-M99)	16,70	10,05	7,41	10,18	8,88	8,78	8,29	13,24	4,95
	Anomalías congénitas (Q00-Q99)	0,77	0,24	0,50	0,83	1,52	1,03	0,96	0,22	-0,73
	Condiciones orales (K00-K14)	8,64	12,83	9,31	20,95	6,61	13,88	13,46	15,31	1,85

Fuente: SISPRO 2017.

En las mujeres, para las subcausas de morbilidad por enfermedades no transmisibles en el municipio de Altamira Huila, la principal causa son las enfermedades cerebrovasculares con tendencia al descenso ya que en 2009 la proporción fue de 27,80 y en 2016 de 18,05. Posteriormente están las enfermedades musculo esqueléticas con intervalos de valores en el periodo analizado, pero en el último año aumenta en 1,20 puntos porcentuales quedando en una proporción de 10,15.

Tabla 50. Morbilidad específica en las enfermedades no transmisibles en Mujeres, municipio de Altamira Huila 2009 – 2016.

Grandes causas de morbilidad	Subgrupos de causa de morbilidad	Mujeres								
		2009	2010	2011	2012	2013	2014	2015	2016	Δ pp 2016-5
Enfermedades no transmisibles (C00-C97, D00-D48, D55-D64 (menos D64.9), D65-D89, E03-E07, E10-E16, E20-E34, E65-E88, F01-F99, G06-G98, H00-H61, H68-H93, I00-I99, J30-J98, K00-K32, N00-N64, N75-N98, L00-L98, M00-M99, Q00-Q99)	Neoplasias malignas (C00-C97)	0,53	0,34	0,23	1,11	2,26	0,83	1,06	2,30	1,24
	Otras neoplasias (D00-D48)	1,60	0,81	1,16	2,15	1,85	1,02	0,66	1,15	0,49
	Diabetes mellitus (E10-E14)	1,28	2,92	2,78	2,62	2,14	3,25	3,37	3,93	0,56
	Desordenes endocrinos (D55-D64 excepto D64.9, D65-D89, E03-E07, E15-E16, E20-E34, E65-E88)	6,92	4,89	6,03	11,21	8,69	9,04	5,52	6,07	0,55
	Condiciones neuropsiquiátricas (F01-F99, G06-G98)	4,15	5,30	5,10	5,41	4,63	5,33	4,36	6,55	2,19
	Enfermedades de los órganos de los sentidos (H00-H61, H68-H93)	6,07	5,70	6,67	6,36	5,04	6,92	5,48	8,29	2,81
	Enfermedades cardiovasculares (I00-I99)	27,80	29,33	25,99	15,50	20,86	23,71	20,41	18,05	-2,36
	Enfermedades respiratorias (J30-J98)	2,45	4,96	3,42	3,66	4,23	3,25	2,51	2,86	0,35
	Enfermedades digestivas (K20-K32)	6,50	4,62	9,32	8,19	10,43	6,13	6,18	6,47	0,29
	Enfermedades genitourinarias (N00-N64, N75-N98)	19,60	12,83	20,13	11,05	21,38	17,36	26,88	18,33	-8,56
	Enfermedades de la piel (L00-L98)	4,37	4,14	3,48	2,31	2,78	4,95	4,16	4,36	0,20
	Enfermedades musculo-esqueléticas (M00-M99)	13,53	12,90	10,03	12,00	10,78	9,19	8,95	10,15	1,20
	Anomalías congénitas (Q00-Q99)	0,53	0,41	0,75	0,16	0,41	0,72	0,17	0,28	0,11
	Condiciones orales (K00-K14)	4,69	10,86	4,29	18,28	4,52	8,28	10,30	11,23	0,92

Fuente: SISPRO 2017.

Lesiones

Dentro de las lesiones, la principal causa de morbilidad, son los traumatismos, envenenamientos u algunas otras consecuencias de causa externas, con leve tendencia a la disminución, seguido de las lesiones no intencionales.

Tabla 51. Morbilidad específica por las lesiones, municipio de Altamira Huila 2009 – 2016.

Grandes causas de morbilidad	Subgrupos de causa de morbilidad	Total								
		2009	2010	2011	2012	2013	2014	2015	2016	Δ pp 2016-5
Lesiones (V01-Y89, S00-T98)	Lesiones no intencionales (V01-X59, Y40-Y86, Y88, Y89)	3,37	9,09	4,20	8,06	4,09	6,46	4,39	8,56	4,17
	Lesiones intencionales (X60-Y09, Y35-Y36, Y870, Y871)	0,00	0,61	0,00	0,00	0,29	1,02	0,63	0,00	-0,63
	Lesiones de intencionalidad indeterminada (Y10-Y34, Y872)	0,00	0,00	0,00	0,00	0,00	0,00	0,00	0,00	0,00
	Traumatismos, envenenamientos u algunas otras consecuencias de causas externas (S00-T98)	96,63	90,30	95,80	91,94	95,61	92,52	94,98	91,44	-3,55

Fuente: SISPRO 2017.

En los hombres, la primera causa de morbilidad dentro de las lesiones, están los traumatismos, envenenamientos u algunas otras consecuencias de causas externas manteniendo la tendencia, seguido de las lesiones no intencionales.

Tabla 52. Morbilidad específica por las lesiones en hombres, municipio de Altamira Huila 2009 – 2016.

Grandes causas de morbilidad	Subgrupos de causa de morbilidad	Hombres								
		2009	2010	2011	2012	2013	2014	2015	2016	Δ pp 2016-5
Lesiones (V01-Y89, S00-T98)	Lesiones no intencionales (V01-X59, Y40-Y86, Y88, Y89)	0,00	5,38	4,52	11,20	5,73	4,28	4,13	7,43	3,30
	Lesiones intencionales (X60-Y09, Y35-Y36, Y870, Y871)	0,00	1,08	0,00	0,00	0,00	0,00	0,46	0,00	-0,46
	Lesiones de intencionalidad indeterminada (Y10-Y34, Y872)	0,00	0,00	0,00	0,00	0,00	0,00	0,00	0,00	0,00
	Traumatismos, envenenamientos u algunas otras consecuencias de causas externas (S00-T98)	100,00	93,55	95,48	88,80	94,27	95,72	95,41	92,57	-2,84

Fuente: SISPRO 2017.

En la población femenina, tiene el mismo comportamiento que en los hombres, siendo la principal causa de morbilidad los traumatismos, envenenamientos u algunas otras consecuencias de causas externas.

Tabla 53. Morbilidad específica por las lesiones en Mujeres, municipio de Altamira Huila 2009 – 2016.

Grandes causas de morbilidad	Subgrupos de causa de morbilidad	Mujeres								
		2009	2010	2011	2012	2013	2014	2015	2016	Δ pp 2016-5
Lesiones (V01-Y89, S00-T98)	Lesiones no intencionales (V01-X59, Y40-Y86, Y88, Y89)	6,52	13,89	3,53	1,64	2,70	10,28	4,95	11,11	6,16
	Lesiones intencionales (X60-Y09, Y35-Y36, Y870, Y871)	0,00	0,00	0,00	0,00	0,54	2,80	0,39	0,00	-0,39
	Lesiones de intencionalidad indeterminada (Y10-Y34, Y872)	0,00	0,00	0,00	0,00	0,00	0,00	0,00	0,00	0,00
	Traumatismos, envenenamientos u algunas otras consecuencias de causas externas (S00-T98)	93,48	86,11	96,47	98,36	96,76	86,92	94,06	88,89	-5,17

Fuente: SISPRO 2017.

2.2.3 Morbilidad de eventos de alto costo

A continuación se realiza una estimación de los siguientes indicadores, la prevalencia de enfermedad renal crónica en fase cinco con necesidad de terapia de sustitución o reemplazo renal; la incidencia de VIH notificada; la incidencia de leucemia mieloide aguda en menores de 15 años notificada y la incidencia de leucemia linfocítica aguda en menores de 15 años notificada, la fuentes de información para el primer indicador anteriormente enlistado será la cuenta de alto costo y para los restantes índices la fuente de información corresponde a SIVIGILA.

Se realizará un análisis descriptivo de las medidas de frecuencia (prevalencia e incidencia) para calcular la razón de prevalencia, la razón de incidencia con sus respectivos intervalos de confianza al 95%.

Tabla 54. Semaforización y tendencia de los eventos de alto costos municipio, Altamira Huila, 2005 -2015

Evento	HUILA	ALTAMIRA	Comportamiento									
			2006	2007	2008	2009	2010	2011	2012	2013	2014	2015
Prevalencia de enfermedad renal crónica en fase cinco con necesidad de terapia de restitución o reemplazo renal.	4,20	0,00	-	-	-	-	-	-	-	-	-	-
Tasa de incidencia de enfermedad renal crónica en fase cinco con necesidad de terapia de restitución o reemplazo renal por 100.000 afiliados	81,30	0,00	-	-	-	-	-	-	-	-	-	-
Tasa de incidencia de VIH notificada	11,00	0,00	-	-	-	-	-	-	-	-	-	-
Tasa de incidencia de leucemia aguda pediátrica mieloide (menores de 15 años)	0,00	0,00	-	-	-	-	-	-	-	-	-	-
Tasa de incidencia de leucemia aguda pediátrica linfóide (menores de 15 años)	0,28	0,00	-	-	-	-	-	-	-	-	-	-

FUENTE: SISPRO 2017.

En el municipio de Altamira Huila, la progresión de la enfermedad renal crónica, es de 85 personas, se ubican en progresión de la enfermedad renal crónica estadio 0 un total de 78 personas, en estadio 1 hay 1 persona, estadio 2 con 0 personas, estadio 3 con 2 personas en estadio 4 un total de 1 persona y en el 5 el total de 3 personas

Figura 37. Progresión de la Enfermedad Renal Crónica en el Municipio de Altamira Huila, 2016.

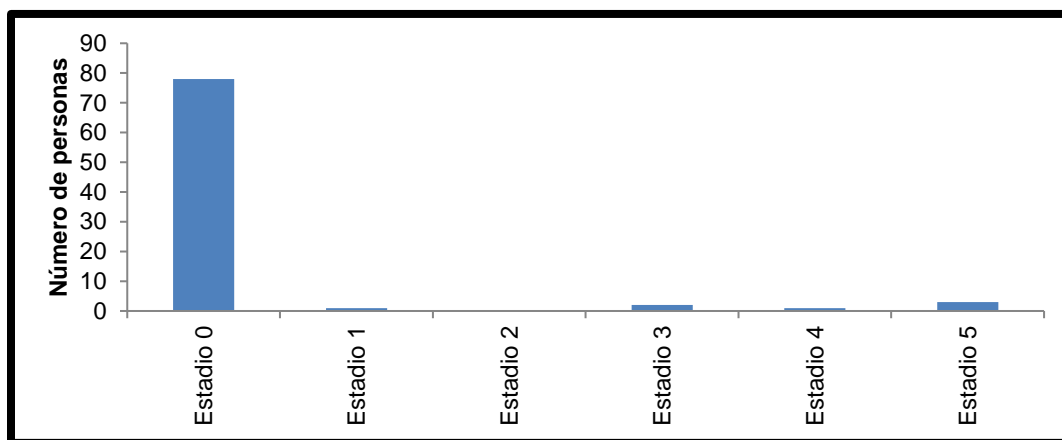

Fuente: SISPRO 2017.

2.2.4. Morbilidad de eventos precursores

Se analizarán como eventos precursores la diabetes mellitus y la hipertensión arterial utilizando medidas relativas de desigualdad a través de la razón de prevalencia e intervalos de confianza al 95%.

Se evidencia que la prevalencia de Diabetes Mellitus tiene tendencia al aumento y en 2016 el valor del indicador estuvo en 3,42 y supera al del departamento del Huila en 1 punto, la Hipertensión arterial maneja el mismo comportamiento ya que tiene tendencia al aumento y supera al indicador del departamento para el 2016.

Tabla 55. Eventos precursores del Municipio de Altamira Huila 2012 -2016

Evento	HUILA	ALTAMIRA	comportamiento				
			2012	2013	2014	2015	2016
Prevalencia de diabetes mellitus	2,30	3,40	↗	↘	↘	↗	↗
Prevalencia de hipertensión arterial	6,50	7,30	↗	↗	↗	↘	↗

Fuente: SISPRO 2017.

FECHA:

Página 111 de
130

2.2.5. Morbilidad de eventos de notificación obligatoria

Se realiza un análisis descriptivo de la estimación de la razón letalidad y sus intervalos de confianza al 95% durante los años 2008 al 2015. El Municipio de Altamira usando como referencia el departamento.

Tabla 56. Tabla de semaforización de los eventos de notificación obligatoria municipio, Altamira Huila 2008 -2015.

Causa de muerte	HUILA (2015)	ALTAMIRA (2015)	Comportamiento							
			2008	2009	2010	2011	2012	2013	2014	2015
Causas externas										
Accidentes biológicos										
Accidente ofídico	0,00	0,00	-	-	-	-	-	-	-	-
Agresiones por animales potencialmente transmisores de rabia y rabia	0,00	0,00	-	-	-	-	-	-	-	-
Lesiones y muerte por accidentes de tránsito	0,00	0,00	↗	↗	↘	↘	-	↗	↘	↘
Ambientales										
Vigilancia de la exposición a contaminantes atmosféricos relacionados con ERA	0,00	0,00	-	-	-	-	-	-	-	-
Eventos adversos de los servicios de salud										
Infecciones asociadas a la atención salud	0,00	0,00	-	-	-	-	-	-	-	-
Intoxicaciones										
Exposición a flúor	0,00	0,00	-	-	-	-	-	-	-	-
Intoxicaciones por fármacos, sustancias psicoactivas y metanol, metales pesados, solventes, gases y otras sustancias químicas	0,00	0,00	-	↗	↘	-	-	-	↗	↘
Laboral										
Lesiones en menor trabajador	0,00	0,00	-	-	-	-	-	-	-	-
Mental										
Conducta suicida	0,00	0,00	-	↗	↘	-	-	-	↗	↘
Violencia escolar	0,00	0,00	-	-	-	-	-	-	-	-
Violencia										
Lesiones por pólvora, minas antipersona y artefactos explosivos	0,00	0,00	-	-	-	-	-	-	-	-
Violencia intrafamiliar, sexual y de la mujer	0,00	0,00	-	-	-	-	-	-	-	-
No transmisibles										
Ambiental										
Vigilancia entomológica	0,00	0,00	-	-	-	-	-	-	-	-
Cáncer										
Cáncer (mama, cérvix)	0,00	0,00	-	-	-	-	-	-	-	-



ALCALDÍA MUNICIPAL DE ALTAMIRA

NIT: 891.180.118-4 --- Código Postal: 416020 --- Código DANE: 41026



DIRECCION LOCAL DE SALUD

FECHA:

Página 112 de
130

Cáncer infantil	0,00	0,00	-	-	-	-	-	-	-	-	-
Cardiovascular											
Enfermedades cardiovasculares ((isquémicas del corazón, enfermedades cerebrovasculares, enfermedades hipertensivas e insuficiencia cardiaca; diabetes mellitus insulino dependiente, la asociada con desnutrición, otras especificadas y diabetes mellitus no especificada; enfermedades respiratorias crónicas de vías inferiores, bronquitis crónica simple y mucopurulenta, bronquitis crónica no especificada, enfisema, enfermedad pulmonar obstructiva crónica, asma, estado asmático y bronquiectasia)	0,00	0,00									
Congénitas											
Defectos congénitos	0,00	0,00	-	-	-	-	-	-	-	-	-
Enfermedades raras	0,00	0,00	-	-	-	-	-	-	-	-	-
Materno perinatal											
Bajo peso al nacer	0,00	0,00	-	-	-	-	-	-	-	-	-
Embarazo en adolescentes	0,00	0,00	-	-	-	-	-	-	-	-	-
Morbilidad materna extrema	0,00	0,00	-	-	-	-	-	-	-	-	-
Mortalidad materna	0,00	0,00	-	-	-	-	-	-	-	-	-
Mortalidad perinatal y neonatal tardía	0,00	0,00	-	-	-	-	-	-	-	-	-
Prematuridad	0,00	0,00	-	-	-	-	-	-	-	-	-
IVE	0,00	0,00	-	-	-	-	-	-	-	-	-
Mental											
Consumo de sustancias psicoactivas por vía endovenosa	0,00	0,00	-	-	-	-	-	-	-	-	-
Nutrición											
Vigilancia del estado nutricional en menores de 18 años	0,00	0,00	-	-	-	-	-	-	-	-	-
Mortalidad por y asociada a desnutrición en menores de 5 años	0,00	0,00	-	-	-	-	-	-	-	-	-
Trasmisibles											
Ambiental											
Complicaciones geo-helminthiasis	0,00	0,00	-	-	-	-	-	-	-	-	-
Ebola	0,00	0,00	-	-	-	-	-	-	-	-	-
Emergentes											
Resistencia antimicrobiana * antibióticos	0,00	0,00	-	-	-	-	-	-	-	-	-
Inmunoprevenibles											
Difteria	0,00	0,00	-	-	-	-	-	-	-	-	-
Evento adverso seguido a la vacunación	0,00	0,00	-	-	-	-	-	-	-	-	-
Meningitis Neisseria meningitidis	0,00	0,00	-	-	-	-	-	-	-	-	-
Meningitis por Haemophilus influenzae	0,00	0,00	-	-	-	-	-	-	-	-	-
Meningitis: meningococcica streptococo pneumoniae	0,00	0,00	-	-	-	-	-	-	-	-	-
Parálisis flácida aguda (menores de 15 años)	0,00	0,00	-	-	-	-	-	-	-	-	-

112

"Todos Trabajando, Todos Progresando"

Telefax: (098) 8302556 — 8302676

Edificio municipal - Dirección: Carrera 3 N° 6-06-Altamira-Huila-Colombia

Página Web: www.altamira-huila.gov.co - Correo electrónico: contactenos@altamira-huila.gov.co





ALCALDÍA MUNICIPAL DE ALTAMIRA

NIT: 891.180.118-4 --- Código Postal: 416020 --- Código DANE: 41026

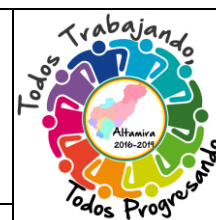

DIRECCION LOCAL DE SALUD

FECHA:

Página 113 de
130

Parotiditis	0,00	0,00	-	-	-	-	-	-	-	-	-
Sarampión-rubeola	0,00	0,00	-	-	-	-	-	-	-	-	-
Síndrome de rubeola congénita	0,00	0,00	-	-	-	-	-	-	-	-	-
Tétanos accidental	0,00	0,00	-	-	-	-	-	-	-	-	-
Tétanos neonatal	0,00	0,00	-	-	-	-	-	-	-	-	-
Tosferina	1,75	0,00	-	-	-	-	-	-	-	-	-
Varicela	0,00	0,00	-	-	-	-	-	-	-	-	-
Materno perinatal											
Sífilis gestacional	0,00	0,00	-	-	-	-	-	-	-	-	-
Sífilis congénita	0,00	0,00	-	-	-	-	-	-	-	-	-
Remergentes y olvidadas											
Oncocercosis	0,00	0,00	-	-	-	-	-	-	-	-	-
Peste (bubónica/neumónica)	0,00	0,00	-	-	-	-	-	-	-	-	-
Tifus	0,00	0,00	-	-	-	-	-	-	-	-	-
Ceguera por tracoma	0,00	0,00	-	-	-	-	-	-	-	-	-
Transmisión aérea y contacto directo											
Enfermedad similar a influenza-IRAG (vigilancia centinela)	0,00	0,00	-	-	-	-	-	-	-	-	-
Infección Respiratoria Aguda	11,11	0,00	-	-	-	-	-	-	-	-	-
Infección respiratoria aguda grave (IRAG inusitado)	0,00	0,00	-	-	-	-	-	-	-	-	-
Lepra	0,00	0,00	-	-	-	-	-	-	-	-	-
Tuberculosis pulmonar	0,00	0,00	↘	-	-	-	-	↗	↘	-	-
Tuberculosis extrapulmonar	0,00	0,00	-	-	-	-	-	-	-	-	-
Tuberculosis Todas las formas	0,00	0,00	-	-	-	-	-	-	-	-	-
Meningitis tuberculosa	0,00	0,00	-	-	-	-	-	-	-	-	-
Transmisión sexual y sanguínea											
Hepatitis distintas a A	0,00	0,00	-	-	-	-	-	-	-	-	-
VIH/SIDA	5,52	0,00	↗	↘	↗	↘	↗	↘	-	-	-
Brucelosis	0,00	0,00	-	-	-	-	-	-	-	-	-
Chagas crónico y agudo	0,00	0,00	-	-	-	-	-	-	-	-	-
Cisticercosis	0,00	0,00	-	-	-	-	-	-	-	-	-
Dengue	0,00	0,00	-	-	-	-	-	-	-	-	-
Dengue grave	4,62	0,00	-	-	-	-	-	-	-	-	-
Encefalitis: Nilo occidental, equina del oeste, venezolana	0,00	0,00	-	-	-	-	-	-	-	-	-
Enfermedades de origen priónico	0,00	0,00	-	-	-	-	-	-	-	-	-
Fiebre amarilla	0,00	0,00	-	-	-	-	-	-	-	-	-
Leishmaniasis	0,00	0,00	-	-	-	-	-	-	-	-	-
Leishmaniasis cutánea	0,00	0,00	-	-	-	-	-	-	-	-	-
Leishmaniasis mucosa	0,00	0,00	-	-	-	-	-	-	-	-	-
Leptospirosis	0,00	0,00	-	-	-	-	-	-	-	-	-
Malaria	0,00	0,00	-	-	-	-	-	-	-	-	-
Malaria: vivax	0,00	0,00	-	-	-	-	-	-	-	-	-

113

"Todos Trabajando, Todos Progresando"

Telefax: (098) 8302556 — 8302676

Edificio municipal - Dirección: Carrera 3 N° 6-06-Altamira-Huila-Colombia

Página Web: www.altamira-huila.gov.co - Correo electrónico: contactenos@altamira-huila.gov.co



Malaria: falciparum	0,00	0,00	-	-	-	-	-	-	-	-
Rickettsiosis	0,00	0,00	-	-	-	-	-	-	-	-
Trasmitida por alimentos/suelo/agua										
Cólera	0,00	0,00	-	-	-	-	-	-	-	-
Enfermedad Diarreica Aguda	0,00	0,00	-	-	-	-	-	-	-	-
Enfermedad Diarreica Aguda por rotavirus	0,00	0,00	-	-	-	-	-	-	-	-
Fiebre tifoidea y paratifoidea	0,00	0,00	-	-	-	-	-	-	-	-
Hepatitis A	0,00	0,00	-	-	-	-	-	-	-	-
ETA	0,00	0,00	-	-	-	-	-	-	-	-
Vectores										
Chikugunya	0,00	0,00	-	-	-	-	-	-	-	-
Vigilancia sanitaria										
Uso y consumo										
Consumo de antibióticos	0,00	0,00	-	-	-	-	-	-	-	-
Tasas de incidencia PDSP (2014)										
Tasa de incidencia de dengue clásico según municipio de ocurrencia	734,00	175,25	↘	↗	↗	↘	↘	↘	↗	↗
Tasa de incidencia de dengue hemorrágico según municipio de ocurrencia	14,80	0,00	-	-	↗	↘	-	-	-	-
Tasa de incidencia de leptospirosis	0,53	0,00	-	-	-	-	-	-	-	-
Tasa de incidencia de Chagas	1,11	0,00	-	-	-	-	-	-	-	-
Tasa de incidencia de sífilis congénita	101,00	0,00	↗	↘	-	-	-	-	-	-

Fuente: Boletines Epidemiológicos 2015 – SISPRO- Forensis 2015

Eventos de notificación

Tasa de incidencia por dengue Clásico

Aunque la tasa de incidencia por dengue estuvo por debajo del Departamento, la tendencia ha sido a aumentar en el municipio de Altamira Huila.

Figura 38. Tasa de incidencia Dengue municipio, Altamira Huila 2007 -2015.

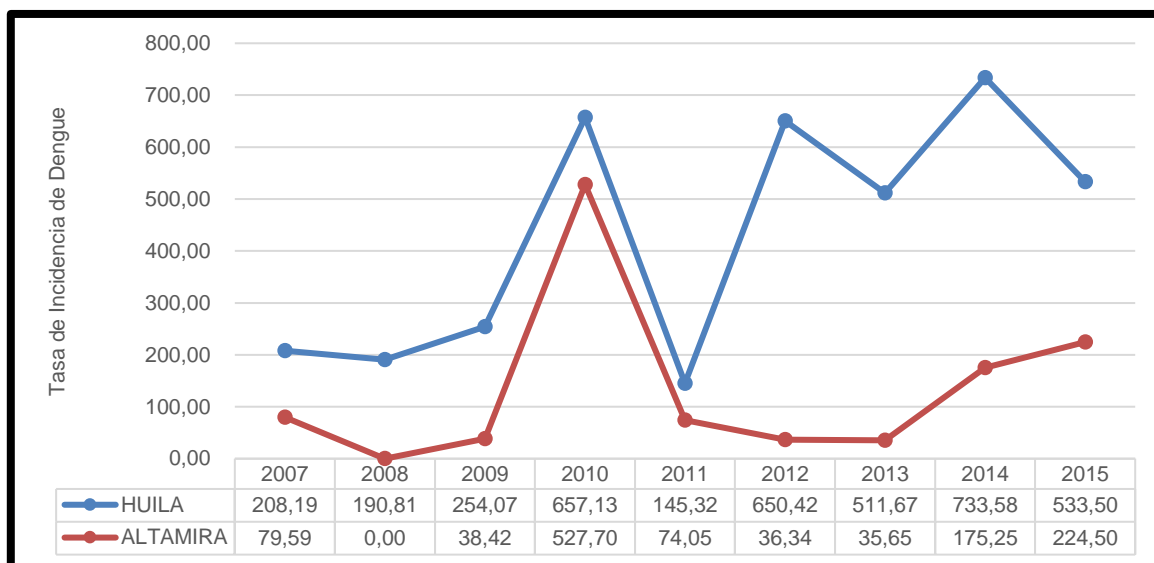

Fuente: SISPRO 2017.

2.2.6 Análisis de la población en condición de discapacidad 2016

A continuación, se realiza un análisis a las personas en condición de discapacidad, detallando el tipo de discapacidad, sexo, grupo de edad quinquenal, etnia, tipo de afiliación en salud, nivel de educación y estrato socioeconómico. Las alteraciones permanentes están organizadas por las siguientes categorías el sistema nervioso; la piel; ninguna; Los ojos; Los oídos; los demás órganos de los sentidos (olfato, tacto y gusto); la voz y el habla; el sistema cardiorrespiratorio y las defensas; la digestión, el metabolismo y las hormonas; el sistema genital y reproductivo y el movimiento del cuerpo, manos, brazos, piernas. Para el análisis de la información se utilizará el Registro de Localización y Caracterización de Personas con Discapacidad que se encuentra disponible desde el 2002 hasta el 2015.

En esta tabla se aprecia que la mayoría de alteraciones del Municipio corresponden a alteraciones en movimientos de manos brazos y piernas seguido de alteraciones de ojos y sistema nervioso. Es importante tener en cuenta este tipo de alteraciones para generar espacios que logren mejorar las condiciones de accesibilidad a los diferentes servicios de este tipo de población.

Tabla 57. Distribución de las alteraciones permanentes del municipio Altamira Huila, 2016.

Tipo de discapacidad	Personas	Proporción**
El movimiento del cuerpo, manos, brazos, piernas	15	24,59
El sistema nervioso	14	22,95
Los ojos	12	19,67
El sistema cardiorrespiratorio y las defensas	2	3,28
Los oídos	5	8,20
La voz y el habla	5	8,20
La digestión, el metabolismo, las hormonas	5	8,20
El sistema genital y reproductivo	1	1,64
La piel	1	1,64
Los demás órganos de los sentidos (olfato, tacto y gusto)	1	1,64
Ninguna	0	0,00
Total	61	

Fuente: SISPRO 2017.

Tabla 58. Distribución de las alteraciones permanentes por hombres y mujeres del municipio de Altamira Huila 2016.

Grupo de Edad	El movimiento del cuerpo, manos, brazos, piernas		El sistema cardiorrespiratorio y las defensas		El sistema genital y reproductivo		El sistema nervioso		La digestión, el metabolismo, las hormonas		La piel		La voz y el habla		Los demás órganos de los sentidos (olfato, tacto y gusto)		Los oídos		Los ojos	
	Hombres	Mujeres	Hombres	Mujeres	Hombres	Mujeres	Hombres	Mujeres	Hombres	Mujeres	Hombres	Mujeres	Hombres	Mujeres	Hombres	Mujeres	Hombres	Mujeres	Hombres	Mujeres
0 a 4 años	0	0	0	0	0	0	0	0	0	0	0	0	0	0	0	0	0	0	0	0
05 a 09 años	0	0	0	0	0	0	0	0	0	0	0	0	0	0	0	0	0	0	0	0
10 a 14 años	0	0	0	0	0	0	0	0	0	0	0	0	0	0	0	0	0	0	0	0
15 a 19 años	0	1	0	1	0	1	0	1	0	1	0	0	1	1	0	1	1	1	0	1
20 a 24 años	0	1	0	0	0	0	0	0	0	0	0	0	0	0	0	0	0	0	0	0
25 a 29 años	0	0	0	0	0	0	0	0	0	0	0	0	0	0	0	0	0	0	0	0
30 a 34 años	1	1	0	0	0	0	0	2	0	0	0	0	0	0	0	0	0	0	0	0
35 a 39 años	0	0	0	0	0	0	0	0	0	0	0	0	0	0	0	0	0	0	0	0



ALCALDÍA MUNICIPAL DE ALTAMIRA

NIT: 891.180.118-4 --- Código Postal: 416020 --- Código DANE: 41026



DIRECCION LOCAL DE SALUD

FECHA:

Página 117 de
130

40 a 44 años	0	0	0	0	0	0	1	2	0	0	0	0	0	0	0	0	0	0	0
45 a 49 años	1	0	0	0	0	0	0	0	1	0	0	0	0	0	0	0	0	1	0
50 a 54 años	0	2	0	0	0	0	0	0	0	0	0	0	0	0	0	0	0	1	0
55 a 59 años	1	0	0	0	0	0	1	0	0	0	0	1	0	0	0	0	0	0	0
60 a 64 años	1	0	0	0	0	0	0	0	0	1	0	0	0	0	0	0	0	1	0
65 a 69 años	0	1	0	0	0	0	2	0	0	0	0	1	0	0	0	1	0	0	0
70 a 74 años	1	0	0	0	0	0	1	0	0	0	0	0	0	0	0	0	0	1	0
75 a 79 años	0	3	0	1	0	0	0	0	2	0	0	0	1	0	0	0	3	0	4
80 años o más	1	0	0	0	0	0	2	1	0	1	0	0	0	0	0	0	0	2	1
total	6	9	0	2	0	1	7	6	1	4	1	0	3	2	0	1	2	4	6

La distribución porcentual de la población con discapacidad en el municipio de Altamira Huila, para el año 2015 hay un total de 61 personas, la mayoría están dentro del grupo de 75 a 79 años. Y la mayoría son mujeres.

Figura 39. Pirámide de la Población en condición de discapacidad, municipio Altamira Huila, 2016.

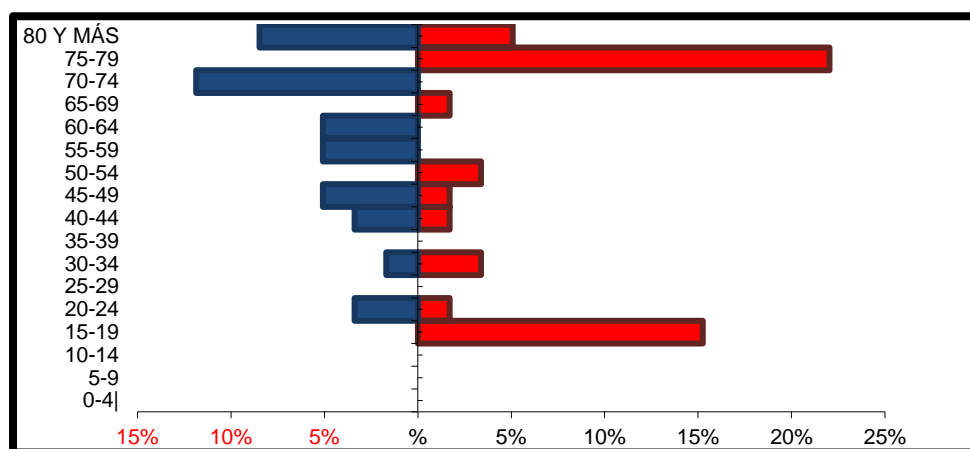

Fuente: SISPRO 2017.

2.2.7 Identificación de prioridades principales en la morbilidad

En esta tabla se aprecia como eventos en relación con VIH, Letalidad por hepatitis B, Letalidad por meningitis tuberculosa, Letalidad por tuberculosis presentan indicadores importantes.

Tabla 59. Prioridades identificadas en la morbilidad atendida, eventos de alto costo, eventos precursores y eventos de notificación obligatoria municipio Altamira Huila, 2016.

	Causa de morbilidad priorizada	Valor del indicador de la entidad territorial de referencia Departamento del Huila	Valor del indicador de la entidad territorial (Altamira Huila)	Tendencia	Grupos de riesgo (MIAS)
Morbilidad por grandes causas	Condiciones transmisibles y nutricionales	30,02	17,9	Tendencia al aumento	003, 009 y 012
	Condiciones materno perinatales	3,1	0,0	Tendencia al aumento	008
	Enfermedades no transmisibles	72,9	59,6	Tendencia al aumento	000
	Lesiones	7,2	8,9	Tendencia al aumento	012
	Condiciones mal clasificadas	10,68	13,5	Tendencia al aumento	000
Eventos de alto costo	Progresión de la enfermedad renal crónica entre 2015 y 2016 (número de personas) *	35.952	85	Tendencia al aumento	001
	Progresión de la enfermedad renal crónica estadio 0 (número de personas)	25.508	78	Tendencia al aumento	001
	Progresión de la enfermedad renal crónica estadio 1 (número de personas)	1.747	1	Tendencia al aumento	001
	Progresión de la enfermedad renal crónica estadio 3 (número de personas)	4.418	2	Tendencia al aumento	001

	Progresión de la enfermedad renal crónica estadio 4 (número de personas) * (*)	679	1	Tendencia al aumento	001
	Tasa de Incidencia de Enfermedad Renal Crónica 5 por 100.000 **	781	3	Tendencia al aumento	001
Eventos precursores	Prevalencia de hipertensión arterial	6,50	7,30	Tendencia al aumento	001
	Prevalencia de Diabetes Mellitus	2,40	3,40	Tendencia al aumento	001
Discapacidad	% por el movimiento del cuerpo, manos, brazos, piernas	47,2	24,59	Tendencia al aumento	001
	% por el sistema nervioso	35,0	22,95	Tendencia al aumento	001
	% de los ojos	34,2	19,67	Tendencia al aumento	001
	% La voz y el habla	17,7	8,20	Tendencia al aumento	001
	% Los oídos	15,9	8,20	Tendencia al aumento	001

Fuente: SISPRO 2017.

Conclusiones

Las principales causas de morbilidad en el municipio de Altamira Huila, en el ciclo vital de primera infancia, las condiciones transmisibles y nutricionales son las de mayor presencia, seguido de las enfermedades no transmisibles, para la infancia las no transmisibles ocupan el primer puesto, seguido de las transmisibles y nutricionales, para la adolescencia las principales causas de morbilidad siguen siendo las no transmisibles con tendencia al aumento, en la juventud, adultez y personas mayores continua con el mismo comportamiento.

 <p>Municipio de Altamira</p>	<h1>ALCALDÍA MUNICIPAL DE ALTAMIRA</h1> <p>NIT: 891.180.118-4 --- Código Postal: 416020 --- Código DANE: 41026</p>		
	<h2>DIRECCION LOCAL DE SALUD</h2>	<p>FECHA:</p> <p>Página 120 de 130</p>	

Dentro de las subcausas de las condiciones transmisibles y nutricionales las infecciones respiratorias son las que más morbilidad aportan con tendencia al aumento, seguido de las enfermedades infecciosas y parasitarias con tendencia al descenso. Para las condiciones materno perinatales las condiciones derivadas durante el periodo perinatal fueron las únicas subcausas que aportaron morbilidad en el municipio de Altamira Huila.

Para las enfermedades no transmisibles las enfermedades cardiovasculares son la principal causa de morbilidad, los traumatismos, envenenamientos u algunas otras consecuencias de causa externas son la principal causa de morbilidad dentro de las lesiones.

Para el año 2015 no se registran eventos de alto costo en el municipio de Altamira Huila, hay un registro para el año 2016 de 85 personas con progresión de la enfermedad renal crónica, de los cuales la mayoría se ubican en el estadio 0. La Diabetes Mellitus tiene tendencia al aumento al igual que la prevalencia de Hipertensión Arterial.

En el año 2015, el municipio de Altamira Huila, no aportó mortalidades relacionadas con los eventos de interés en salud pública, en cuanto a las tasas de incidencia se observa que la de dengue va en aumento por tal motivo se analiza su comportamiento el cual tiene tendencia al aumento.

Hay un registro de 61 personas con discapacidad, la mayoría con alteración en el movimiento del cuerpo, manos, brazos piernas, seguido de las del sistema nervioso y en los ojos.

2.2.8 Análisis de los Determinantes Sociales de la Salud –DSS

2.2.8.1. Análisis de los determinantes intermedios de la salud

El análisis de los determinantes intermedios de la salud se realizará utilizando las medidas de desigualdades sencillas como la diferencia relativa, la diferencia absoluta y para las medidas complejas como el índice de concentración, los índices basados en comparaciones de dos a dos. Las medidas de desigualdad tan solo se estimarán para los indicadores que resulten en peor estado, utilizando variables que causen gradiente como pobreza, ingreso, nivel educativo y otras variables que estén disponibles.

 <p>Municipio de Altamira</p>	<h1>ALCALDÍA MUNICIPAL DE ALTAMIRA</h1> <p>NIT: 891.180.118-4 --- Código Postal: 416020 --- Código DANE: 41026</p>		
	<h2>DIRECCION LOCAL DE SALUD</h2>	<p>FECHA:</p> <p>Página 121 de 130</p>	

Condiciones de vida

- **Cobertura de servicios de electricidad:** El municipio de Altamira Huila tiene una cobertura del 100%.
- **Cobertura de acueducto:** para este municipio la cobertura es del 79%, viéndose afectadas las zonas del área rural.
- **Cobertura de servicios de telefonía:** Aunque este indicador no es relevante ya que la cobertura de teléfono para el municipio es del 27,67%, aunque hoy en día las personas prefieren cubrir este servicio con la telefonía celular.
- **Índice de riesgo de la calidad del agua para consumo humano (IRCA):** Según el IRCA la calidad del agua para el Municipio solo alcanza el 45,48% lo cual preocupa a la hora de evaluar condiciones sanitarias desfavorables de la población.
- **Porcentaje de hogares sin acceso a fuentes de agua mejorada:** El 24,26% de los hogares a nivel municipal sin la posibilidad de tener este servicio tan básico como el agua.
- **Porcentaje de hogares con inadecuada eliminación de excretas:** En la eliminación de excretas el 11,83 % de la población carece del servicio, contaminando fuentes de agua y zonas aledañas a su hogar al no tener una fuente controlada para tal fin, esto hace que patologías de transmisión oro – fecal sean de más fácil transmisibilidad en este tipo de localidad.
- **Coberturas útiles de vacunación para rabia en Animales,** Aunque las coberturas de vacunación a nivel departamental y municipal carezcan de soporte claro lo cual las vuelve en coberturas dudosas y es importante determinar parámetros ante el mejoramiento de una buena cobertura antirrábica y manejo adecuado de su cadena de frio y el seguimiento adecuado a la población canina y felina actual en nuestro departamento.

Tabla 60. Determinantes intermedios de la salud - condiciones de vida del departamento Huila, municipio Altamira Huila 2016.

Determinantes intermediarios de la salud	HUILA (2016)	ALTAMIRA (2016)
Cobertura de servicios de electricidad	99,44	100,00
Cobertura de acueducto	60,6	79,00
Cobertura de alcantarillado	51,66	79,00

	<h1>ALCALDÍA MUNICIPAL DE ALTAMIRA</h1> <p>NIT: 891.180.118-4 --- Código Postal: 416020 --- Código DANE: 41026</p>		
	<h2>DIRECCION LOCAL DE SALUD</h2>	FECHA: Página 122 de 130	

Índice de riesgo de la calidad del agua para consumo humano (IRCA)	48,0	45,48
Porcentaje de hogares sin acceso a fuentes de agua mejorada (DNP-DANE 2005)	21,6	24,26
Porcentaje de hogares con inadecuada eliminación de excretas (DNP-DANE 2005)	17,9	11,83

Fuente CENSO DANE 2005. Sistema de Información para la vigilancia de la calidad del agua para el consumo humano SIVICAP INS, Cálculos DNP- SPSCV datos censo 2005 Determinantes

Disponibilidad de alimentos

Para el municipio Altamira Huila se describe el porcentaje de nacidos vivos tomando como referencia la información del departamento del Huila. Este indicador tiene un valor está por encima del Departamento, con tendencia al aumento.

Tabla 61. Determinantes intermedios de la salud - seguridad alimentaria y nutricional del Municipio de Altamira Huila, 2005-2015.

Determinantes intermediarios de la salud	HUILA (2015)	ALTAMIRA (2015)	Comportamiento									
			2006	2007	2008	2009	2010	2011	2012	2013	2014	2015
Porcentaje de nacidos vivos con bajo peso al nacer (EEVV-DANE 2015)	6,95	12,50	↗	↗	↘	↗	↗	↘	↘	↗	↗	↗

Fuente: SISPRO 2017.

Condiciones factores, psicológicos y culturales

Tasa de incidencia de violencia contra la mujer

- Tasa de incidencia de violencia intrafamiliar: En ocasiones los problemas económicos la falta de oportunidades y el estrés social genera el desenfreno de conductas que van en contra de la población más vulnerable sin embargo el Municipio no registra información sobre este indicador.
- Tasa de incidencia de violencia contra la mujer: En los eventos de violencia contra la mujer llegan a una tasa de 113,90 por 100.000 habitantes inferior a la departamental, aunque este evento va de la mano con la violencia intrafamiliar, el machismo la sumisión y la desigualdad propician un espacio adecuado en este tipo de flagelo.

Tabla 62. Determinantes intermedios de la salud - factores psicológicos y culturales del Municipio de Altamira Huila 2009 – 2016.

Determinantes intermedios de la salud	HUILA (2016)	ALTAMIRA (2016)	Comportamiento									
			2007	2008	2009	2010	2011	2012	2013	2014	2015	2016
Tasa de incidencia de violencia intrafamiliar (Forensis 2016)	188,7	0,00					↗	↗	↘	-	-	-
Tasa de incidencia de violencia contra la mujer (Forensis 2016)	271,19	113,90					-	↗	↘	↗	↘	↗

Fuente: Forensis 2016

Sistema sanitario

- **Porcentaje de hogares con barreras de acceso a los servicios para cuidado de la primera infancia:** El porcentaje de barreras de acceso a los servicios de cuidado de primera infancia en el Municipio llegan al 15,1% inferior al del departamento del Huila.
- **Porcentaje de hogares con barreras de acceso a los servicios de salud:** La proporción de hogares con barreras a los servicios de salud llegan al 9,66% en municipio por encima del departamento, es importante establecer planes y programas de gobierno que mejoren la accesibilidad de la población para acceder a estos servicios.
- **Cobertura de afiliación al SGSSS:** la cobertura de afiliación en el departamento del Huila y el municipio está en 98% porcentaje que ha aumentado notoriamente en relación al año inmediatamente anterior.
- **Coberturas administrativas de vacunación con BCG para nacidos vivos:** la cobertura de BCG en el municipio llega al 128.95%, es notable la mejoría en las coberturas de vacunación.
- **Coberturas administrativas de vacunación con DPT 3 dosis en menores de 1 año:** La cobertura de DPT en el municipio es de 131.58%, está por encima de la del departamento

 <p>Municipio de Altamira</p>	<h1>ALCALDÍA MUNICIPAL DE ALTAMIRA</h1> <p>NIT: 891.180.118-4 --- Código Postal: 416020 --- Código DANE: 41026</p>		
	<h2>DIRECCION LOCAL DE SALUD</h2>	<p>FECHA:</p> <p>Página 124 de 130</p>	

- **Coberturas administrativas de vacunación con polio 3 dosis en menores de 1 año:** la polio al igual que la DPT en el municipio presenta una cobertura del 131.58%, deduciendo a su vez que este biológico se aplica en conjunto con este biológico.
- **Coberturas administrativas de vacunación con triple viral dosis en menores de 1 año:** la cobertura administrativa de triple viral es del 131.82%
- **Porcentaje de nacidos vivos con 4 o más consultas de control prenatal:** La proporción de nacidos vivos con más de 4 controles en el municipio es de 96,43%.
- **Cobertura de parto institucional:** La cobertura del parto institucional llega en el municipio es de 100%, proporción similar alcanzada a nivel departamental; es posibles que se esté generando pequeñas complicaciones intra parto. Se puede mejorar las mortalidades maternas y perinatales.
- **Porcentaje de partos atendidos por personal calificado:** La cobertura de parto atendido por personal calificado es del 100% lo cual genera un poco de tranquilidad a la hora de establecer el personal que atiende este proceso.

Tabla 63. Determinantes intermedios de la salud -Sistema sanitario del Municipio de Altamira- Huila 2015.

Determinantes intermedios de la salud	HUILA (2016)	ALTAMIRA (2016)	Comportamiento											
			2006	2007	2008	2009	2010	2011	2012	2013	2014	2015	2016	
Porcentaje de hogares con barreras de acceso a los servicios para cuidado de la primera infancia (DNP-DANE 2005)	18,7	15,09												
Porcentaje de hogares con barreras de acceso a los servicios de salud (DNP- DANE 2005)	7,5	9,66												
Cobertura de afiliación al SGSSS (MSPS 2016)	81,2	98,00							-	-	↗	↘	↗	↗
Coberturas administrativas de vacunación con BCG para nacidos vivos (MSPS 2016)	96,29	128,95	-	-	-	-	↗	↗	↘	↗	↗	↗	↘	

	<h1>ALCALDÍA MUNICIPAL DE ALTAMIRA</h1> <p>NIT: 891.180.118-4 --- Código Postal: 416020 --- Código DANE: 41026</p>		
	<h2>DIRECCION LOCAL DE SALUD</h2>		
	FECHA: _____ Página 125 de 130		

Coberturas administrativas de vacunación con DPT 3 dosis en menores de 1 año (MSPS 2016)	91,38	131,58	-	-	-	-	↗	↘	↗	↘	↗	↗	↗
Coberturas administrativas de vacunación con polio 3 dosis en menores de 1 año (MSPS 2016)	91,41	131,58	-	-	-	-	↗	↘	↗	↘	↗	↗	↗
Coberturas administrativas de vacunación con triple viral dosis en menores de 1 año (MSPS 2016)	91	131,82	-	-	-	-	↗	↗	↗	↗	↘	↗	↗
Porcentaje de nacidos vivos con cuatro o más consultas de control prenatal (EEVV-DANE 2015)	92,14	96,43	↘	↗	↗	↘	↘	↗	↗	↘	↗		
Cobertura de parto institucional (EEVV-DANE 2015)	98,57	100,00	↗	↗	↗	↗	↗	↘	↘	↗	↗		
Porcentaje de partos atendidos por personal calificado (EEVV-DANE 2015)	98,69	100,00	↗	↗	↘	↗	↗	-	↘	↗	↗		

Fuente: SISPRO 2017

Tabla 64. Servicios habilitados de las Instituciones Prestadoras de Salud por en el Municipio de Altamira Huila, 2016

Grupo Servicio	Indicador	2016
APOYO DIAGNÓSTICO Y COMPLEMENTACIÓN TERAPÉUTICA	Número de IPS habilitadas con el servicio de tamización de cáncer de cuello uterino	1
	Número de IPS habilitadas con el servicio de toma de muestras de laboratorio clínico	1
CONSULTA EXTERNA	Número de IPS habilitadas con el servicio de enfermería	1
	Número de IPS habilitadas con el servicio de medicina general	1
	Número de IPS habilitadas con el servicio de odontología general	1
PROTECCION ESPECIFICA Y DETECCION TEMPRANA	Número de IPS habilitadas con el servicio de detección temprana - alteraciones de la agudeza visual	1
	Número de IPS habilitadas con el servicio de detección temprana - alteraciones del crecimiento y desarrollo (menor a 10 años)	1
	Número de IPS habilitadas con el servicio de detección temprana - alteraciones del desarrollo del joven (de 10 a 29 años)	1
	Número de IPS habilitadas con el servicio de detección temprana - alteraciones del embarazo	1
	Número de IPS habilitadas con el servicio de detección temprana - alteraciones en el adulto (mayor a 45 años)	1
	Número de IPS habilitadas con el servicio de detección temprana - cáncer de cuello uterino	1
	Número de IPS habilitadas con el servicio de detección temprana - cáncer seno	1
	Número de IPS habilitadas con el servicio de protección específica - atención en planificación familiar hombres y mujeres	1

	Número de IPS habilitadas con el servicio de protección específica - atención preventiva en salud bucal	1
--	---	---

Fuente: SISPRO 2017

Otros indicadores del sistema sanitario

El Municipio no cuenta con sistemas sanitarios

Tabla 65. Otros indicadores de sistema sanitario municipio, Altamira 2015

Indicador	2015
Razón de ambulancias básicas por 1.000 habitantes	0,00
Razón de ambulancias medicalizadas por 1.000 habitantes	0,00
Razón de ambulancias por 1.000 habitantes	0,00
Razón de camas de adulto por 1.000 habitantes	0,00
Razón de camas de cuidado intensivo por 1.000 habitantes	0,00
Razón de camas de cuidado intermedio por 1.000 habitantes	0,00
Razón de camas por 1.000 habitantes	0,00

Fuente: SISPRO 2017.

2.2.8.2. Análisis de los determinantes estructurales de las inequidades en salud Cobertura Bruta de educación.

La tasa de cobertura bruta de educación primaria en el Municipio presenta inferior con relación a la departamental; La tasa de cobertura bruta de educación es la Cantidad o porcentaje de la totalidad de estudiantes matriculados en el sistema educativo. En cuanto a la tasa de cobertura de educación secundaria y media del Municipio se encuentra por debajo con respecto a la del departamento.

Tabla 66. Tasa de cobertura bruta de educación del Municipio, Altamira Huila, 2005 – 2016.

	HUILA (2016)	ALTAMIRA (2016)	Comportamiento													
			2003	2004	2005	2006	2007	2008	2009	2010	2011	2012	2013	2014	2015	2016
Porcentaje de hogares con analfabetismo (DNP-DANE 2005)	20,6	14,79			15											
Tasa de cobertura bruta de Educación categoría Primaria (MEN 2016)	92,22	107,06	-	-	↗	↘	↘	↘	↘	↗	↗	↘	↗	↗	↘	↗

Tasa de cobertura bruta de Educación Categoría Secundario (MEN 2016)	93,3	93,81	-	-	↗	↘	↗	↘	↗	↗	↘	↘	↘	↘	↗
Tasa de cobertura bruta de Educación Categoría Media (MEN 2016)	65,72	59,87	-	-	↗	↘	↗	↘	↗	↗	↗	↘	↘	↗	↗

Fuente: Coberturas de Educación 2016.

Ocupación

En Colombia 5 de cada 10 personas en edad laboral no poseen empleo lo cual preocupa el gran desperdicio de mano de obra que genera posibles problemas sociales de acuerdo a su condición.

Tasa de desempleo

La tasa de desempleo para el departamento del Huila se asemeja a la conducta nacional esto debido a las políticas y programas estatales en pro del desarrollo de nuevos empleos además del incremento de la demanda del sector constructor.

Figura 40. Tasa de desempleo del departamento del Huila, 2007 -2016

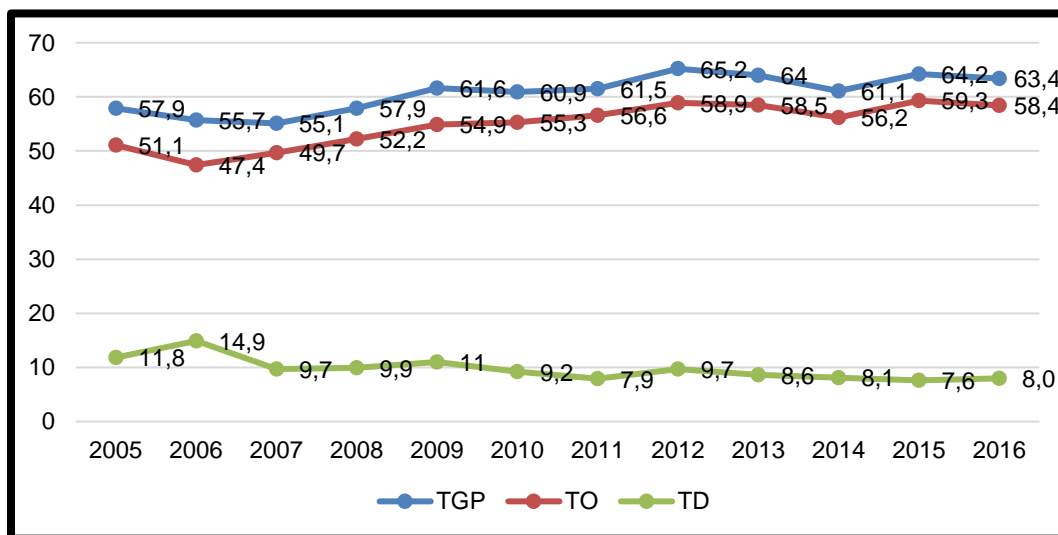

Fuente: DANE 2016

TGP: Tasa global de participación
TO: Tasa de ocupación

TD: Tasa de desempleo

La tasa de subempleo objetivo en el 2016 fue de 12,8 aumento en 0,2 puntos en comparación del año 2015. Y la tasa de subempleo subjetivo para 2016 fue de 37,1 y en 2015 de 37,9 disminuyendo en 0,8 puntos.

Figura 41. Tasa de subempleo objetivo y subjetivo Huila 2007 – 2016.

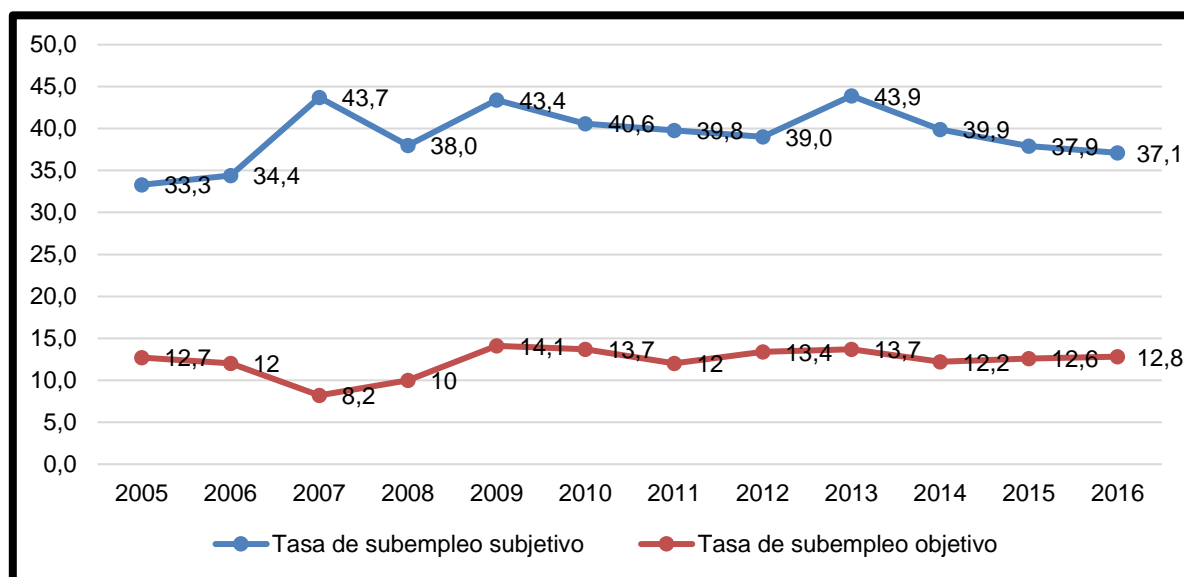

Fuente: DANE 2017

Porcentaje de hogares con empleo informal

En el departamento del Huila la actividad laboral informal no está cuantificada, aunque se podría aseverar que esta debe ser similar a la nacional y debe de estar alrededor del 8% de la población laboralmente activa.

3. CAPÍTULO III. PRIORIZACIÓN DE LOS EFECTOS DE SALUD

De acuerdo a los efectos de salud identificados en los capítulos uno y dos se propone ahora realizar la priorización en salud, para esto se propone realizar primero el reconocimiento de los problemas de salud y sus determinantes; e identificar los municipios que se encuentran en peor situación con relación las baterías de indicadores estimados a través del documento por el método del Índices de Necesidades en Salud –INS este análisis se realizara únicamente a nivel departamental.

3.1. Reconocimiento de los principales efectos de salud identificados previamente

Se hará el reconocimiento de los problemas identificados en el primer y segundo capítulo, para delimitar su definición debe ser formulado como una situación negativa que debe ser modificada, se debe definir la población afectada, consecuencias y magnitud expresada de acuerdo con los indicadores estimados en los capítulos uno y dos.

3.2. Priorización de los problemas de salud

A continuación, se describe a la priorización de problemas para determinar las necesidades básicas en salud y su posibilidad de intervención de los problemas.

Tabla 67. Priorización de los problemas de salud del municipio de Altamira Huila, 2017.

Dimensión Plan Decenal	Prioridad	Grupos de Riesgo (MIAS)
Salud ambiental	1. Falta de agua potable en la zona rural del Municipio, lo que aumenta los casos de EDA.	000
Vida saludable y condiciones no transmisibles	1. La mayoría de causas de mortalidad son por las demás causas	001
	2. Las enfermedades cardiovasculares son la principal subcausa de mortalidad.	001
	3. Defunciones de Diabetes Mellitus constante en el periodo analizado y con tendencia al aumento al igual que la prevalencia por esta patología.	001
Convivencia social y salud mental	1. Municipio con presencia de intento de suicidio y suicidio.	012
	2. presencia de casos de violencia contra la mujer	012

 <p>Municipio de Altamira</p>	<h1>ALCALDÍA MUNICIPAL DE ALTAMIRA</h1> <p>NIT: 891.180.118-4 --- Código Postal: 416020 --- Código DANE: 41026</p>		
	<h2>DIRECCION LOCAL DE SALUD</h2>		
	<p>FECHA:</p> <p>Página 130 de 130</p>		

	3. Municipio que presenta mortalidades por accidentes de transporte terrestre	012
Seguridad alimentaria y nutricional	1. El porcentaje de bajo peso al nacer es constante con tendencia al aumento y supera el valor del indicador del departamento.	008
Sexualidad, derechos sexuales y reproductivos	1. La tasa de fecundidad en adolescentes está en aumento en el municipio	008
	2. Antecedentes de casos de VIH / SIDA en el municipio	009
Vida saludable y enfermedades transmisibles	1. Municipio con incidencia de Dengue de manera constante	009
Salud pública en emergencias y desastres	1. Presencia de zonas de riesgo por deslizamiento.	013
Salud y ámbito laboral	1. Población trabajadora informal no se encuentra organizada para ser caracterizada y educada.	011
Gestión diferencial de las poblaciones vulnerables	1. No hay programas claros que beneficien a la población adulto mayor ni con discapacidad.	000
	2. Las tasas de mortalidad neonatal, que se presentó en dos años del periodo analizado.	008
Fortalecimiento de la autoridad sanitaria para la gestión de la salud	1. La cobertura universal al SGSSS no se está cumpliendo, pero ha aumentado considerablemente.	000