



**DEPARTAMENTO DEL HUILA  
MUNICIPIO DE TARQUI  
NIT: 891.180.211-1**



**DOCUMENTO DE ANALISIS DE SITUACION DE SALUD CON EL MODELO DE LOS  
DETERMINANTES SOCIALES DE SALUD DEL MUNICIPIO DE TARQUI**

**DEPARTAMENTO DEL HUILA  
SECRETARIA DEPARTAMENTAL DE SALUD  
2014**

**CARLOS DANIEL MAZABEL CORDOBA  
Secretario de Salud Departamental.  
MAGDA LILIANA ARENAS BONILLA  
Enfermera Epidemióloga**



**DEPARTAMENTO DEL HUILA**  
**MUNICIPIO DE TARQUI**  
**NIT: 891.180.211-1**



**TABLA DE CONTENIDO**

PRESENTACIÓN .....	10
INTRODUCCIÓN .....	11
METODOLOGÍA .....	12
AGRADECIMIENTOS Y RECONOCIMIENTOS INSTITUCIONALES .....	13
SIGLAS.....	14
1. CAPITULO I. CARACTERIZACIÓN DE LOS CONTEXTOS TERRITORIAL Y DEMOGRÁFICO.....	16
1.1 Contexto territorial.....	16
1.1.1 Localización .....	16
1.1.2 Características físicas del territorio .....	17
1.1.3 Accesibilidad geográfica.....	18
1.2 Contexto demográfico .....	20
1.2.1 Estructura demográfica .....	21
1.2.2 Dinámica demográfica .....	26
1.2.3 Movilidad forzada .....	28
2. CAPÍTULO II. ABORDAJE DE LOS EFECTOS DE SALUD Y SUS DETERMINANTES .....	31
2.1 Análisis de la mortalidad .....	31
2.1.1 Mortalidad general por grandes causas .....	31
2.1.2 Mortalidad específica por subgrupo .....	40
2.1.3 Mortalidad materno – infantil y en la niñez.....	45
2.1.4 Análisis desigualdad en la mortalidad materno – infantil y en la niñez.....	81
2.2 Principales causas de morbilidad .....	94
2.2.1 Morbilidad específica por subgrupo .....	101
2.2.2 Morbilidad de eventos de alto costo.....	119
2.2.3 Morbilidad de eventos precursores .....	121



**DEPARTAMENTO DEL HUILA**  
**MUNICIPIO DE TARQUI**  
**NIT: 891.180.211-1**

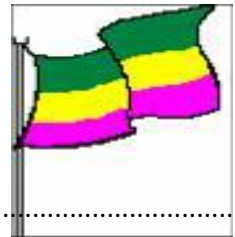

2.2.5. Morbilidad de eventos de notificación obligatoria .....	121
2.2.6 Análisis de la población en condición de discapacidad 2009 a 2012.....	125
2.2.7 Identificación de prioridades principales en la morbilidad .....	127
En esta tabla se aprecia como eventos en relación con VIH, Letalidad por hepatitis B, Letalidad por meningitis tuberculosa, Letalidad por tuberculosis presentan indicadores importantes. ....	
2.2.8 Análisis de los Determinantes Sociales de la Salud –DSS .....	132
2.2.8.1. Análisis de los determinantes intermedios de la salud.....	132
2.2.8.2. Análisis de los determinantes estructurales de las inequidades en salud.....	140
3. CAPÍTULO III. PRIORIZACIÓN DE LOS EFECTOS DE SALUD .....	145
3.1. Reconocimiento de los principales efectos de salud identificados previamente .....	145
3.2. Priorización de los problemas de salud.....	145
3.3. Estimación del Índice de Necesidades en Salud - INS.....	148



**DEPARTAMENTO DEL HUILA**  
**MUNICIPIO DE TARQUI**  
**NIT: 891.180.211-1**



**LISTA DE TABLA**

Tabla 1 .Distribución de los municipios por extensión territorial y área de residencia, 2013 .....	16
Tabla 2. Tiempo de traslado, tipo de transporte y distancia en kilómetros municipio de Tarqui, 2014 .....	19
Tabla 4.Población por pertenencia étnica del departamento, 2012 .....	20
Tabla 5 .Proporción de la población por ciclo vital, municipio Tarqui 2005,2013 y 2020.....	22
Tabla 6 . Otros indicadores de estructura demográfica en el municipio Tarqui, 2005, 2013, 2020. ....	25
Tabla 7 .Otros indicadores de la dinámica de la población del municipio de Tarqui, 2011 .....	28
Tabla 8. Población victimizada de desplazamiento por grupo de edad, sexo, municipio de Tarqui, junio 10 del 2011 a Agosto 31 del 2013 .....	29
Tabla 9.Tabla de semaforización de las tasas de mortalidad por causas específicas Huila/ municipio, Tarqui 2005-2011 .....	44
Tabla 10.Tasas específicas de mortalidad infantil y niñez, según la lista de las 67causas departamento Huila, 2005-2011 .....	45
Tabla 11.Número de muertes en la infancia y niñez, según la lista de las 67causas Municipio de Tarqui, 2005 – 2011 .....	48
Tabla 12.Tasas específicas de mortalidad infantil y niñez, en los niños según la lista de las 67causas departamento Huila, 2005 – 2011.....	49
Tabla 13.Número de muertes en la infancia y niñez, en los niños según la lista de las 67causas municipio, Tarqui 2005 – 2011 .....	52
Tabla 14.Tasas específicas de mortalidad infantil y niñez, en los niños según la lista de las 67causas departamento, Huila 2005 – 2011.....	52
Tabla 15.Número de muertes en la infancia y niñez, en los niños según la lista de las 67causas municipio, Tarqui 2005 – 2011 .....	55
Tabla 16. Tasas específicas de mortalidad infantil y niñez por ciertas enfermedades infecciosas y parasitarias, departamento Huila, 2005 – 2011.....	56
Tabla 17. Número de muertes en la infancia y niñez, por ciertas enfermedades infecciosas y parasitarias municipio, Tarqui 2005 – 2011 .....	59
Tabla 18. Tasas específicas de mortalidad infantil y niñez por tumores, departamento, Huila 2005 – 2011..	61
Tabla 19. Número de muertes en la infancia y niñez, por tumores, municipio, Tarqui 2005 – 2011.....	62
Tabla 20. Tasas específicas de mortalidad infantil y niñez por enfermedades de la sangre y de los órganos hematopoyéticos y ciertos trastornos que afectan el mecanismo de la inmunidad, departamento, Huila 2005 – 2011.....	63
Tabla 21. Número de muertes en la infancia y niñez, por enfermedades de la sangre y de los órganos hematopoyéticos y ciertos trastornos que afectan el mecanismo de la inmunidad, municipio, Tarqui 2005 – 2011.....	64
Tabla 22. Tasas específicas de mortalidad infantil y niñez por enfermedades endocrinas, nutricionales y metabólicas, departamento, Huila 2005 – 2011 .....	65



**DEPARTAMENTO DEL HUILA**  
**MUNICIPIO DE TARQUI**  
**NIT: 891.180.211-1**



Tabla 23. Número de muertes en la infancia y niñez, por enfermedades endocrinas, nutricionales y metabólicas, municipio, Tarqui 2005 – 2011 .....	66
Tabla 24. Tasas específicas de mortalidad infantil y niñez por enfermedades del sistema nervioso; enfermedades del oído y de la apófisis mastoides, departamento, Huila 2005 – 2011 .....	66
Tabla 25. Número de muertes en la infancia y niñez, por enfermedades del sistema nervioso; enfermedades del oído y de la apófisis mastoides, municipio, Tarqui 2005 – 2011 .....	67
Tabla 26. Tasas específicas de mortalidad infantil y niñez por enfermedades del sistema respiratorio, departamento, Huila 2005 – 2011 .....	68
Tabla 27. Número de muertes en la infancia y niñez, por enfermedades del sistema respiratorio, municipio, Tarqui 2005 – 2011 .....	69
Tabla 28. Tasas específicas por ciertas afecciones originadas en el periodo perinatal, departamento, Huila 2005 – 2011 .....	70
Tabla 29. Número de muertes por ciertas afecciones originadas en el periodo perinatal, municipio, Tarqui 2005 – 2011 .....	71
Tabla 30. Tasas específicas de mortalidad por malformaciones congénitas, deformidades y anomalías cromosómicas, departamento, Huila 2005 – 2011.....	73
Tabla 31. Número de muertes por malformaciones congénitas, deformidades y anomalías cromosómicas, municipio, Tarqui 2005 – 2011.....	74
Tabla 32. Tasas específicas de mortalidad por signos síntomas y hallazgos anormales clínicos y de laboratorio, no clasificados en otra parte, departamento, Huila 2005 – 2011.....	76
Tabla 33. Número de muertes por signos síntomas y hallazgos anormales clínicos y de laboratorio, no clasificados en otra parte, municipio, Tarqui 2005 – 2011.....	77
Tabla 34. Tasas específicas de mortalidad infantil y niñez por causas externas de morbilidad y mortalidad, departamento, Huila 2005 – 2011.....	78
Tabla 35. Número de muertes en la infancia y niñez, por causas externas de morbilidad y mortalidad, municipio, Tarqui 2005 – 2011.....	79
Tabla 36. Semaforización y tendencia de la mortalidad materno – infantil y niñez, municipio Tarqui, 2005-2011.....	82
Tabla 37. Análisis de desigualdades de la mortalidad por porcentaje de pobreza del departamento del Huila y Colombia, 2011 .....	88
Tabla 38. Indicadores de Razón de mortalidad materna y la Tasa de mortalidad neonatal por etnia del Municipio de Tarqui, 2010 – 2011.....	92
Tabla 39. Indicadores de Razón de mortalidad materna y Tasa de mortalidad neonatal por área de residencia del Municipio de Tarqui, 2010 – 2011.....	92
Tabla 41. Principales causas de morbilidad, municipio, Tarqui 2009 -2012 .....	94
Tabla 42. Principales causas de morbilidad en hombres, municipio, Tarqui 2009 -2012.....	97
Tabla 43. Principales causas de morbilidad en mujeres, municipio, Tarqui 2009 -2012.....	99



**DEPARTAMENTO DEL HUILA**  
**MUNICIPIO DE TARQUI**  
**NIT: 891.180.211-1**



Tabla 44. Morbilidad específica en las condiciones transmisibles y nutricionales, municipio, Tarqui 2009 -2012 .....	102
Tabla 45. Morbilidad específica en las condiciones materno - perinatales, municipio, Tarqui 2009 -2012 ..	105
Tabla 46. Morbilidad específica en las enfermedades no transmisibles, en la primera infancia municipio, Tarqui 2009 -2012.....	106
Tabla 47. Morbilidad específica en las enfermedades no transmisibles, en la infancia municipio, Tarqui 2009 -2012.....	108
Tabla 48. Morbilidad específica en las enfermedades no transmisibles, en la adolescencia municipio, Tarqui 2009 -2012 .....	109
Tabla 49. Morbilidad específica en las enfermedades no transmisibles, en la juventud municipio, Tarqui 2009 -2012.....	111
Tabla 50. Morbilidad específica en las enfermedades no transmisibles, en la adultez municipio, Tarqui 2009 -2012.....	113
Tabla 51. Morbilidad específica en las enfermedades no transmisibles, en la persona mayor de 60 años municipio, Tarqui 2009 -2012 .....	114
Tabla 52. Morbilidad específica por las lesiones, municipio, Tarqui 2009 -2012 .....	116
Tabla 53. Semaforización y tendencia de los eventos de alto costos del municipio, Tarqui 2008-2011.....	120
Tabla 54. Eventos precursores del departamento, del Huila 2009 -2011.....	121
Tabla 55. Tabla de semaforización de los eventos de notificación obligatoria del departamento municipio, Tarqui 2007-2011 .....	121
Tabla 56. Distribución de las alteraciones permanentes del municipio, Tarqui 2009-2012 .....	126
Tabla 59. Prioridades identificadas en la morbilidad atendida, eventos de alto costo, eventos precursores y eventos de notificación obligatoria municipio Tarqui .....	127
Tabla 60. Determinantes intermedios de la salud - condiciones de vida del departamento / distrito / municipio, 2005.....	133
Tabla 62. Determinantes intermedios de la salud - factores psicológicos y culturales , Municipio Tarqui...	134
Tabla 63. Determinantes intermedios de la salud -Sistema sanitario del Municipio de Tarqui .....	136
Tabla 64. Servicios habilitados de las Instituciones Prestadoras de Salud por en el departamento, distrito, municipio, 2012 .....	137
Tabla 65. Otros indicadores de sistema sanitario en el departamento, distrito, municipio, 2012 .....	139
Tabla 67. Tasa de cobertura bruta de educación del Municipio, Tarqui 2005 – 2012 .....	140
Tabla 68. Priorización de los problemas de salud del municipio Tarqui , 2014 .....	145
Tabla 69. Índice de Necesidades en Salud del departamento, 2013. ....	149



**DEPARTAMENTO DEL HUILA**  
**MUNICIPIO DE TARQUI**  
**NIT: 891.180.211-1**



**LISTAS DE FIGURAS**

Figura 1. Pirámide poblacional del municipio de Tarqui, 2005, 2013, 2020 .....	22
Figura 2. Cambio en la proporción de la población por grupo etarios, municipio de Tarqui 2005 y 2013.....	23
Figura 3. Población por sexo y grupo de edad del municipio, de Tarqui 2013 .....	24
Figura 4. Comparación entre la Tasa de Crecimiento natural y las Tasas Brutas de Natalidad, Mortalidad y de Migrantes del departamento, Huila 1985 al 2010 .....	27
Figura 5. Comparación entre las Tasas Brutas de Natalidad y Mortalidad del Municipio de Tarqui 2005 a 2011 .....	27
Figura 7. Tasa de mortalidad ajustada por edad del municipio de Tarqui, 2005 – 2011 .....	32
Figura 8. Tasa de mortalidad ajustada por edad para los hombres del municipio de Tarqui, 2005 – 2011 .....	33
Figura 9. Tasa de mortalidad ajustada por edad para las mujeres del municipio de Tarqui, 2005 – 2011 .....	33
Figura 10. Años de Vida Potencialmente Perdidos –AVPP por grandes causas lista 6/67 municipio de Tarqui, 2005 – 2011 .....	35
Figura 11. Años de Vida Potencialmente Perdidos –AVPP por grandes causas lista 6/67 en hombres del municipio de Tarqui, 2005 – 2011.....	36
Figura 12. Años de Vida Potencialmente Perdidos –AVPP por grandes causas lista 6/67 en las mujeres del municipio de Tarqui, 2005 – 2011.....	37
Figura 13. Tasa de AVPP por grandes causas lista 6/67 general del municipio de Tarqui, 2005 – 2011.....	38
Figura 14. Tasa de AVPP por grandes causas lista 6/67 ajustada en las mujeres del municipio de Tarqui, 2005 – 2011 .....	39
Figura 15. Tasa de AVPP por grandes causas lista 6/67 ajustado en los hombres del municipio de Tarqui, 2005 – 2011 .....	40
Figura 28. Razón de mortalidad materna, municipio, Tarqui 2005 -2011.....	83
Figura 29. Tasa de mortalidad neonatal, municipio Tarqui, 2005- 2011 .....	85
Figura 30. Tasa de mortalidad infantil, municipio Tarqui, 2005- 2011 .....	85
Figura 31. Tasa de mortalidad en la niñez, municipio Tarqui, 2005- 2011 .....	86
Figura 32. Tasa de mortalidad por EDA, municipio Tarqui, 2005- 2011 .....	86
Figura 33. Tasa de mortalidad por IRA, municipio Tarqui, 2005- 2011 .....	87
Figura 34. Tasa de mortalidad por desnutrición, municipio Tarqui, 2005- 2011 .....	87
Figura 35. Tasa de mortalidad infantil por NBI en el departamento del Huila, 2011 .....	90
Figura 36. Índice de concentración de los indicadores del abordaje materno – infantil y la niñez según el NBI del departamento Huila, 2011 .....	91
Figura 37. Progresión de la Enfermedad Renal Crónica en el departamento, 2012.....	120





**DEPARTAMENTO DEL HUILA**  
**MUNICIPIO DE TARQUI**  
**NIT: 891.180.211-1**



Figura 38. Tasa de Incidencia por Dengue clásico, municipio, Tarqui 2007 -2011.....	124
Figura 39.....	125
Figura. 43 Análisis de desigualdad mediante el Índice de Concentración en Salud, relación entre cobertura de acueducto año 2011 y tasa de mortalidad por EDA en menores de 5 años año 2011. Departamento .....	141
Figura 44.Población económicamente activa departamento, 2001 -2007 .....	142
Figura 45.Tasa de desempleo del departamento, 2001 -2007 .....	142





**DEPARTAMENTO DEL HUILA**  
**MUNICIPIO DE TARQUI**  
**NIT: 891.180.211-1**



LISTAS DE MAPAS

Mapa 1. División política administrativa y límites, del Municipio 2014.....	17
Mapa 2. Relieve, hidrografía, zonas de riesgo, del municipio de Tarqui, .....	18
Mapa 3. Vías de comunicación del municipio de Tarqui, 2013 .....	19
Mapa 8. Distribución de la población por etnia departamento, 2012 .....	144



## DEPARTAMENTO DEL HUILA MUNICIPIO DE TARQUI NIT: 891.180.211-1



### PRESENTACIÓN

El Plan Decenal de Salud Pública - PDSP 2012- 2021, constituye el marco nacional de política sanitaria en Colombia, donde el ministerio de Salud define los lineamientos y políticas sanitarias; por tal razón pone a disposición de las entidades territoriales de salud, una metodología estandarizada, con el fin de lograr que el proceso de Análisis de Situación de Salud forme parte sustancial del ejercicio de la función de rectoría sectorial en salud.

El análisis de la situación en salud con el modelo de determinantes sociales de salud es un proceso analítico sistemático, que incluye métodos de estudios a través de los cuales se puede caracterizar, medir y explicar el perfil de salud – enfermedad del Municipio, incluyendo los daños y problemas de la salud. También en este documento se trata de identificar las necesidades y prioridades en salud, así como la planificación de intervenciones y programas apropiados y su impacto en salud.

La guía y sus anexos y la plantilla para la construcción del ASIS en las Entidades Territoriales, será un material de primera mano y de consulta para los profesionales involucrados en la elaboración del ASIS, investigadores, la academia y todos aquellos actores interesados en conocer el estado de salud de una población en particular.

Esta plantilla fue diseñada para que, siguiendo la estructura propuesta, orientaciones y recomendaciones conceptuales y metodológicas se vaya desarrollando el ASIS con la inclusión de las salidas de información (tablas, mapas y figuras) y la interpretación de las mismas.

Es un deseo del municipio, que el presente documento técnico "Análisis de situación de Salud con el modelo de los determinantes sociales de salud del municipio de Tarqui", promueva la generación de evidencias en salud para que se puedan tomar las decisiones más adecuadas en su competencia, y de esta manera contribuir efectivamente a mejorar y cuidar la salud de los habitantes del Municipio de Tarqui.



**DEPARTAMENTO DEL HUILA**  
**MUNICIPIO DE TARQUI**  
**NIT: 891.180.211-1**



## **INTRODUCCIÓN**

El Ministerio de Salud y Protección Social, adopta el Plan Decenal de Salud Pública 2012 – 2021, a través de la Resolución No. 1841 del 28 de mayo de 2013, el cual es la carta de navegación que plantea la línea de trabajo para dar respuesta a los desafíos actuales en salud pública y para consolidar en el marco del Sistema de Protección Social, las capacidades técnicas en los ámbitos nacional y territorial para la planeación, ejecución, seguimiento y evaluación de las intervenciones. En ese sentido el Plan Decenal de Salud Pública marca la hoja de ruta para fortalecer procesos participativos de Análisis de Situación en Salud (ASIS), permitiendo la articulación de los actores alrededor de compromisos prioritarios, mediante el abordaje de los Determinantes Sociales en Salud, enfoques diferenciales en el ASIS y Planificación Sanitaria a nivel territorial. Del mismo modo el fortalecimiento del sistema de información en salud como soportes para el análisis y toma de decisiones en salud pública; de las capacidades territoriales del sector, de otros sectores y de la comunidad, en planeación, coordinación, ejecución, control y evaluación; la armonización de las competencias en todos los niveles territoriales con total inclusión y participación de los actores involucrados en la gestión del PDSP 2012 – 2021. Este documento pretende ofrecer una guía metodológica sencilla, para la recolección, organización y análisis descriptivo de los indicadores contenidos en cada una de las prioridades municipales en salud, los contextos en los que vive la población, la morbilidad y la mortalidad, de tal forma que permita un adecuado seguimiento y evaluación de resultados e impacto logrados en la situación de salud de la población una vez ejecutados los planes de salud territorial.



**DEPARTAMENTO DEL HUILA**  
**MUNICIPIO DE TARQUI**  
**NIT: 891.180.211-1**



## **METODOLOGÍA**

<sup>1</sup>La metodología ASIS es un instrumento que provee información útil para la toma de decisiones y para ello se recurre a múltiples fuentes de información, que aun cuando formaran parte de un sólo sistema de información deben ser producto de la movilización de actores sociales y la concertación y articulación de las acciones sectoriales e intersectoriales.

Para la realización del proceso de consolidación análisis y priorización de las necesidades el Análisis de Situación en Salud se rige básicamente en tres procesos determinados de la siguiente manera:

1. **Fase de caracterización del contexto territorial y demográfico:** el cual determina las condiciones propias de la localidad además profundiza en las condiciones propias del municipio.
2. **Abordaje de los efectos de salud y sus determinantes:** en este punto se toma como fuente de información la base de Datos SISPRO (Sistema Integral de la Protección Social), DANE (Departamento Administrativo Nacional de Estadística) los cuales son el punto de partida para extraer información de salud como morbilidad, mortalidad, estadísticas vitales aseguramiento, educación y condiciones de vida.
3. **Priorización de los eventos en salud:** Se debe socializar con la comunidad la percepción de los problemas más sentidos en la comunidad además se debe dar a conocer los datos estadísticos para poder lograr en un común acuerdo las acciones de intervención y los problemas de fondo de cada uno de las comunidades.

Es importante incluir a todos los involucrados en el proceso de planificación local y participativo para lograr el fortalecimiento de una cultura de participación al igual por parte de los actores sociales e institucionales para que de esta manera tomen acciones mediante el suministro de información además de fomentar en la población la organización y la participación social para el desarrollo en acciones de promoción de la salud y la prevención de riesgo y daños.

---

<sup>1</sup> Ministerio de Salud y de la protección Social Guía Técnica Metodología ASIS.



**DEPARTAMENTO DEL HUILA**  
**MUNICIPIO DE TARQUI**  
**NIT: 891.180.211-1**



**AGRADECIMIENTOS Y RECONOCIMIENTOS INSTITUCIONALES**

Se ofrecen agradecimientos a los funcionarios de la administración Municipal de Tarqui y la secretaria de salud Departamental del Huila, quienes gracias a su labor en pro de la salud pública, proporcionan herramientas indispensables en la implementación de planes y programas de gobierno para mejorar las condiciones de vida de la población huilense.



**DEPARTAMENTO DEL HUILA**  
**MUNICIPIO DE TARQUI**  
**NIT: 891.180.211-1**



**SIGLAS**

ASIS: Análisis de la Situación de Salud  
AVPP: Años de Vida Potencialmente Perdidos  
CAC: Cuenta de Alto Costo  
CIE10: Clasificación Internacional de Enfermedades, versión 10  
DANE: Departamento Administrativo Nacional de Estadística  
Dpto: Departamento  
DSS: Determinantes Sociales de la Salud  
EDA: Enfermedad Diarreica Aguda  
ESI: Enfermedad Similar a la Influenza  
ESAVI: Eventos Supuestamente Atribuidos a Inmunización  
ERC: Enfermedad Renal Crónica  
ETA: Enfermedades Transmitidas por Alimentos  
ETS: Enfermedades de Transmisión Sexual  
ETV: Enfermedades de Transmitidas por Vectores  
HTA: Hipertensión Arterial  
IC95%: Intervalo de Confianza al 95%  
INS: Instituto Nacional de Salud  
IRA: Infección Respiratoria Aguda  
IRAG: Infección Respiratoria Aguda Grave  
LI: Límite inferior  
LS: Límite superior  
MEF: Mujeres en edad fértil  
Mpio: Municipio  
MSPS: Ministerio de Salud y Protección Social  
NBI: Necesidades Básicas Insatisfechas  
No: Número  
ODM: Objetivos de Desarrollo del Milenio  
OMS: Organización Mundial de la Salud



**DEPARTAMENTO DEL HUILA**  
**MUNICIPIO DE TARQUI**  
**NIT: 891.180.211-1**



OPS. Organización Panamericana de Salud

RIPS: Registro Individual de la Prestación de Servicios

RAP: Riesgo Atribuible Poblacional

PIB: Producto Interno Bruto

SISBEN: Sistema de Identificación y Clasificación de Potenciales Beneficiarios para los Programas Sociales.

SGSSS: Sistema General de Seguridad Social en Salud

SISPRO: Sistema Integral de Información de la Protección Social

SIVIGILA: Sistema de Vigilancia en Salud Pública

TB: Tuberculosis

TGF: Tasa Global de Fecundidad

VIH: Virus de Inmunodeficiencia Humano





**DEPARTAMENTO DEL HUILA**  
**MUNICIPIO DE TARQUI**  
**NIT: 891.180.211-1**



## **1. CAPITULO I. CARACTERIZACIÓN DE LOS CONTEXTOS TERRITORIAL Y DEMOGRÁFICO**

Tarqui es una población y municipio de la República de Colombia en el departamento de Huila. La población fue fundada el 19 de julio de 1787 por el español Leonidas Ledesma. Está ubicada a 150 km de distancia de la capital del departamento de Huila, la ciudad de Neiva. El Municipio de Tarqui está dividido en 55 veredas que son: Quebrada Seca, Potrerillos, La Esperanza, Pueblito, Ceibas, Pradera, El Tablón, La Mexicana, Buenavista, Minas, El Triunfo, Palestina, Las Delicias, Alto Pradera, El Tablón de Bélgica, El Caimital, Quebraditas, El Vegón, La Vega, La Pampa, Galaxia, La Playa, El Cedro San Francisco, Los Alpes, El Porvenir, Los Llanitos, Betania, Espinal, Bélgica, Líbano Mesitas, La Mirada, El Carmen, La Eureka, Las Mercedes, Buenos Aires, El Pescado, El Tambo, San Joaquín, El Guavito, La Lagunilla, El Zapaatero, Agua Azul, Las Nieves Las Acacias, La Sabina, Peñas Negras, El Mirador, Montañitas, Bellavista, Llano del Hato, Los Andes y los Pinos. Tres centros poblados: Maito, Quituro y el Vergel.

### **1.1 Contexto territorial**

#### **1.1.1 Localización**

El municipio de Tarqui está ubicado al suroccidente del departamento de Huila, entre la Cordillera Central de los Andes y la margen izquierda del río Magdalena en el valle de Altamira. El municipio de Tarqui limita por el norte con el municipio de Pital; al sur con los municipios de Altamira y Elías; al oriente los municipios de Garzón y Altamira; y por el occidente los municipios de Oporapa y La Argentina. El municipio de Tarqui tiene una superficie total de 3080 km<sup>2</sup>. La zona urbana de Tarqui tiene una extensión de 2280 km<sup>2</sup> alojada en una depresión al margen del Cerro de San Joaquín. El río Magdalena, principal arteria fluvial de Colombia se encuentra a dos kilómetros de la cabecera municipal.

Tabla 1 .Distribución de los municipios por extensión territorial y área de residencia, 2013

Tarqui	Extensión urbana		Extensión rural		Extensión total	
	Extensión	Porcentaje	Extensión	Porcentaje	Extensión	Porcentaje
	2.280	74,025974	800	25,974026	3080	100

Fuente: DANE



Mapa 1. División política administrativa y límites, del Municipio 2014

### 1.1.2 Características físicas del territorio

El Municipio de Tarqui en el departamento del Huila, corresponde la parte sur occidental, entre la ramificación de la cordillera Central y la margen izquierda del río Magdalena entre la quebrada Oporapa y las de Lagunilla, Minas y Tinco al norte. El emplazamiento del municipio de Tarqui en el departamento del Huila, corresponde la parte sur occidental, entre la ramificación de la cordillera Central y la margen izquierda del río Magdalena entre la quebrada Oporapa y las de Lagunilla, Minas y Tinco al norte. Desde el hermoso valle de Altamira y por la carretera que nos trae de esta población hasta Tarqui se observa el conjunto geográfico municipal, en todo su esplendor y belleza, presentando un paisaje sencillamente hermoso. El municipio de Tarqui se encuentra a 2° 25' 35" al norte de la línea ecuatorial y a 1° 27' 36" al occidente de Bogotá.

El municipio de Tarqui está ubicado en la parte centro-sur del Departamento del Huila; la zona urbana tiene una extensión de 2.280 Kms. y se encuentra en una depresión, al pie del Cerro de San Joaquín, a la orilla de la quebrada del Hígado, a una distancia de 2 kms del río Magdalena, por la carretera que lo une a 7 km con la troncal, su economía se basa en la agricultura tradicional y la ganadería, sus vías de acceso son carretéales. El “Zanjón del Toro” lo recorre desde el sur oriente hasta el noroccidente donde termina la pendiente del Cerro de San Joaquín, éste queda al occidente, y por el oriente empieza la parte plana del Llano del Hato, hasta la ribera del río Magdalena. El casco urbano de Tarqui posee dos zonas bien definidas topográficamente, así: La primera constituida por terreno ondulado que se define en la margen norte del Zanjón del Toro; la segunda ubicada hacia el sur del zanjón mencionado hasta el límite perimetral del casco urbano, su relieve es plano que pudo ser parte inundada por el río Magdalena.



## DEPARTAMENTO DEL HUILA MUNICIPIO DE TARQUI NIT: 891.180.211-1



Mapa 2. Relieve, hidrografía, zonas de riesgo, del municipio de Tarqui, 2014

### 1.1.3 Accesibilidad geográfica

El relieve del Departamento está formado principalmente por el gran valle del río Magdalena encerrado entre las cordilleras Central y Oriental, las cuales se bifurcan en su territorio y que, luego se dirigen paralelamente hacia el norte, caracterizando el suelo huilense. De esta especial configuración topográfica se pueden señalar las siguientes regiones fisiográficas en el Huila:

Cordillera Oriental, Cordillera Central, Zona Plana del río Magdalena, Macizo de Sumapaz, Macizo colombino.



# **DEPARTAMENTO DEL HUILA** **MUNICIPIO DE TARQUI** **NIT: 891.180.211-1**



Tabla 2. Tiempo de traslado, tipo de transporte y distancia en kilómetros municipio de Tarqui, 2014

Tarqui	Tiempo de llegada desde el municipio más alejado a la ciudad capital del departamento, en minutos.	Distancia en Kilómetros desde el municipio más alejado a la ciudad capital del departamento	Tipo de transporte desde el municipio más alejado a la ciudad capital del departamento
Municipio capital	Neiva	264 kilómetros	Terrestre



Mapa 3. Vías de comunicación del municipio de Tarqui, 2013



**DEPARTAMENTO DEL HUILA**  
**MUNICIPIO DE TARQUI**  
**NIT: 891.180.211-1**



## 1.2 Contexto demográfico

### Población total

### Grado de urbanización

#### Número de viviendas

El municipio de Tarqui cuenta con aproximadamente con 937 casas en la cabecera municipal, de las cuales el 54,43% (510) son de Bloque, ladrillo, piedra, madera pulida, el 45,14% (423) son de Tapia pisada, adobe, bahareque, el 0,32 (3) Madera burda, tabla, tablón y el 0,11 (1) sin paredes.

Con relación a la zona rural, cuenta con 2,395 casas, de las cuales el 16,12% (386) Bloque, ladrillo, piedra, madera pulida, el 70,73% (1.694) Tapia pisada, adobe, bahareque, el 1,21% (29) Madera burda, tabla, tablón, el 4,59 (110) Material prefabricado, el 6,56 (157) Guadua, caña, esterilla, otros vegetales, 0,67% (16) Zinc, tela, cartón, latas, desechos, plásticos y 0,13 (3) sin paredes

Fuente DANE

#### Número de hogares

El municipio de Tarqui tiene un indicador de 1,07 hogares por vivienda el cual es similar al indicador departamental que esta en 1,07 hogares por vivienda. Con relación al indicador de número de personas por hogar el municipio tiene un indicador de 4,47 que comparado con el departamento que esta en 4,04 personas por hogar se ve desfavorecido indicando tomar medidas sobre el control de natalidad.

### Población por pertenencia étnica

Tabla 3. Población por pertenencia étnica del departamento, 2012

Pertenencia étnica	Total por pertenencia étnica	Porcentaje de la población pertenencia étnica
Indígena	0	0%
Rom (gitana)	0	0%
Raizal del archipiélago de San Andrés y Providencia	0	0%
Negro(a), mulato(a), afrocolombiano(a) o Afrodescendiente	20	0%
Ninguno de las anteriores	4286	100%

Fuente: DANE





**DEPARTAMENTO DEL HUILA**  
**MUNICIPIO DE TARQUI**  
**NIT: 891.180.211-1**



### 1.2.1 Estructura demográfica

La pirámide poblacional del Municipio de Tarqui es regresiva e ilustra el descenso de la fecundidad y la natalidad con un estrechamiento en su base para el año 2013 comparado con el año 2005, los grupos de edad donde hay mayor cantidad de población son los intermedios y a medida que se avanza, se evidencia el estrechamiento que representa a la población adulta mayor, además del descenso en la mortalidad. Se proyecta que para el año 2020 la pirámide poblacional se siga estrechando en su base y aumente la población de edades más avanzadas.

En el año 2013 Tarqui es un municipio conformado por 17277 habitantes y es un 7.9% (1360 habitantes) más poblado que en el año 2005, el 28,4% (4.906) de la población habita en la cabecera y el 71,6% (12,371) en el resto. El 51,84% (8,957) de la población son hombres y el restante 48,2% (8,320) son mujeres. La relación hombre: mujer se ha mantenido estable entre el año 2005 y 2013, por cada 107,66 hombres hay 100 mujeres.

Para el año 2005 por cada 100 mujeres en edad fértil (15 a 49 años) había 39 niños entre 0 y 4 años, para el año 2013 esta cifra descendió a 35. Para el año 2013 la población menor de 15 años corresponde al 35,2% (6,088) de toda la población, un 4% menos que para el año 2005 cuando aportaba el 39% del total. Mientras tanto, la población mayor de 65 años representa el 8,1% de toda la población mostrando un incremento del 2% con respecto al año 2005 cuando aportaba un 6%.

El índice de dependencia demográfica muestra un descenso en los últimos siete años. En el 2005 de cada 100 personas entre 15 y 64 años dependían 81,37 personas menores de 15 años o mayores de 65 años, en el año 2013 el número de dependientes es de 69,25.

Mientras que el índice de dependencia infantil ha disminuido pasando de 70,99 menores de 15 años por cada 100 personas entre 15 y 64 años en el año 2005 a 55,94 en el año 2013, el índice de dependencia de mayores ha aumentado pasando de 10,38 personas mayores de 65 años por cada 100 personas entre 15 y 64 años en el año 2005 a 9,61 en el año 2013.

Aunque el índice de Friz ha pasado de 221,95 en el año 2005 a 198,74 en el año 2013, la población colombiana aún se considera joven



# DEPARTAMENTO DEL HUILA MUNICIPIO DE TARQUI NIT: 891.180.211-1



Figura 1. Pirámide poblacional del municipio de Tarqui, 2005, 2013, 2020

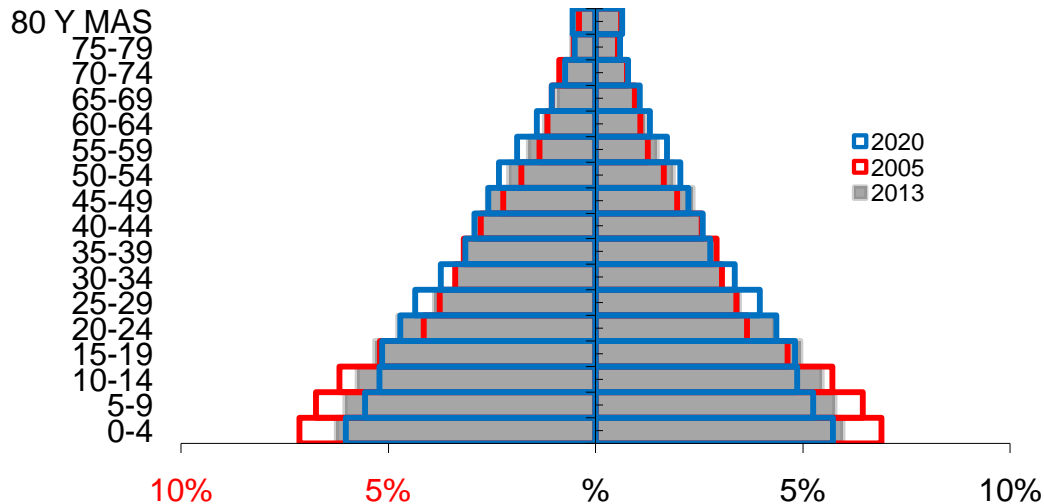

## *Población por grupo de edad*

En la tabla 5 y figura 2 se presenta el cambio porcentual de los habitantes por el ciclo vital a través del tiempo, durante los periodos censales 2005, 2013 y 2020, observándose que los ciclos vitales de primera infancia, infancia, adolescencia disminuyen, siendo esta tendencia más marcada en el periodo del 2005 al 2013.

En el caso de la juventud y adultez, aumenta con relación a los años 2005 y 2013. Se nota una mejora en la expectativa de vida puesto que a la población mayor de 60 años del 2005 al 2013 es estacionaria, con una proyección de aumento al 2020.

Tabla 4 .Proporción de la población por ciclo vital, municipio Tarqui 2005,2013 y 2020.

Ciclo vital	2005		2013		2020	
	Número absoluto	Frecuencia relativa	Número absoluto	Frecuencia relativa	Número absoluto	Frecuencia relativa
< 1 año	454	0,02281636	426	0,01967849	448	0,01915512
1 - 4 años	1781	0,08950648	1684	0,0777901	1719	0,07349923
5 -14 años	3995	0,20077395	3978	0,18375831	3852	0,16469985
15 - 24 años	2806	0,1410192	3343	0,15442535	3512	0,15016248





**DEPARTAMENTO DEL HUILA  
MUNICIPIO DE TARQUI  
NIT: 891.180.211-1**



25 – 44 años	3981	0,20007036	4371	0,20191242	4949	0,21160424
45 – 59 años	1632	0,08201829	2076	0,095898	2364	0,10107748
60 – 79 años	1106	0,05558348	1202	0,05552476	1376	0,05883359
> 80 años	162	0,00814152	197	0,00910015	219	0,00936378
<b>Total</b>	<b>19898</b>	<b>1</b>	<b>21648</b>	<b>1</b>	<b>23388</b>	<b>1</b>

Fuente: DANE

*Los grupos etáreos de 5 a 14 años presentan una disminución de 25,0% en el 2005 a 23,0% en el 2013, diferente a la población del grupo etáreo de 15 a 24 años donde se evidencia que aumentó de 17,6% en el 2005 a 19,3% en el 2013 lo que equivale a 1,7%.*

Figura 2. Cambio en la proporción de la población por grupo etarios, municipio de Tarqui 2005 y 2013

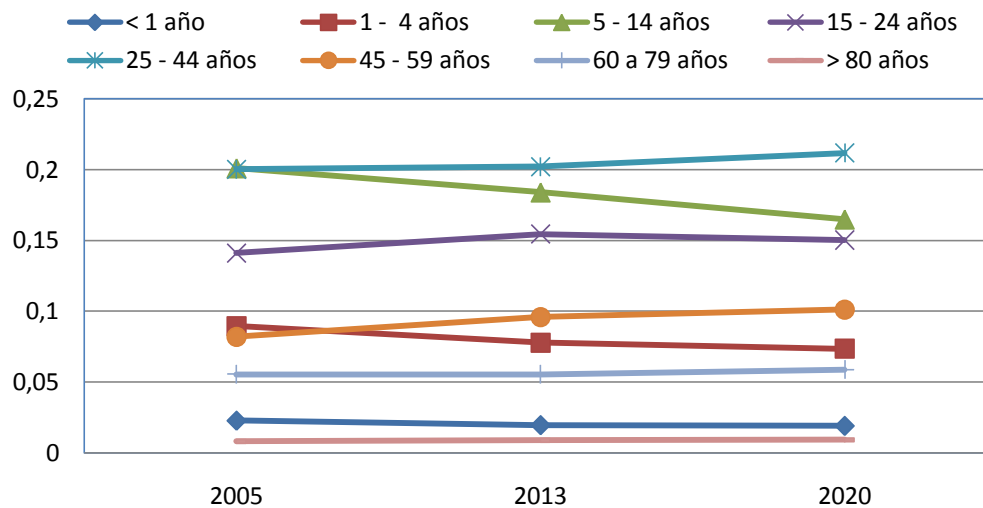

Fuente: DANE



## DEPARTAMENTO DEL HUILA MUNICIPIO DE TARQUI NIT: 891.180.211-1



Como se puede observar el grupo de edad 25 a 44 años contiene el mayor porcentaje de la población, con una diferencia de 0,9% entre hombres con el 25,7% y mujeres con el 24,8%, lo que quiere decir que el municipio tiene una población productiva y reproductiva. Además del total de la población 8957 son Hombres y 8320 son mujeres, lo que quiere decir que tiene más población masculina que femenina y esto se evidencia en todos los grupos etarios

Figura 3. Población por sexo y grupo de edad del municipio, de Tarqui 2013

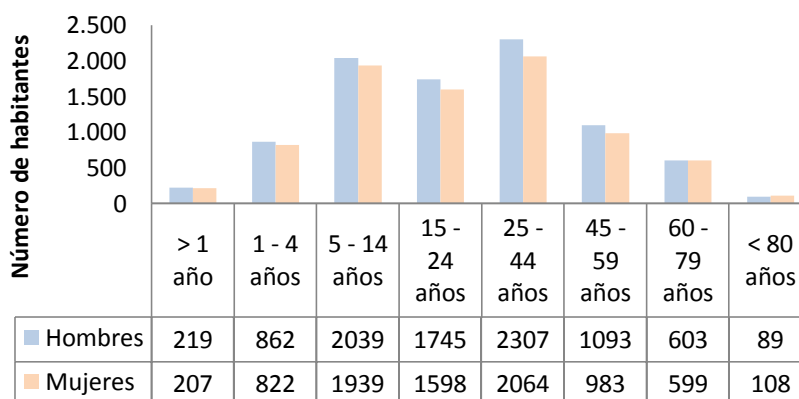

Fuente: DANE

### Otros indicadores demográficos

En el municipio de Tarqui la relación entre hombre y mujeres, en el año 2013 por cada 100 mujeres hay 107,66 hombres, comparado con el departamento 97.51 es superior.

La Razón niños/mujer representa la relación entre niños y mujeres en edad fértil. En el año 2013 por cada 100 mujeres en edad fértil, entre 15 y 49 años, hay 52 niños y niñas entre 0 y 4 años

El índice de infancia representa la relación entre los menores de 15 años y la población total. En el año 2013 por cada 100 personas 35 correspondían a población menor de 15 años.

El índice de juventud representa la relación entre la cantidad de personas entre 15 y 29 años y la población total. En el año 2013 por cada 100 personas, 27 tienen entre 15 y 29 años."

El índice de vejez representa la relación entre la población mayor de 65 años y la población total. En el año 2013 de cada 100 personas, 6 tienen 65 años y más



**DEPARTAMENTO DEL HUILA**  
**MUNICIPIO DE TARQUI**  
**NIT: 891.180.211-1**



El índice de envejecimiento representa la relación entre la cantidad de personas adultas mayores y la cantidad de niños y jóvenes. En el año 2013 por cada 100 niños y jóvenes menores de 15 años hay 16 personas mayores de 65 años

El índice demográfico de dependencia representa la relación entre la población menor de 15 y mayor de 65 años y la población entre 15 y 64 años. En el año 2013 de cada 100 personas entre 15 y 64 años hay 69,2 menores de 15 y mayores de 65 años

El Índice dependencia infantil representa la relación entre la población menor de 15 años y la población entre 15 y 64 años. En el año 2013, de cada 100 personas entre 15 y 64 años hay 59,6 personas menores de 15 años.

El Índice de dependencia de mayores representa la relación entre la población mayor de 65 años y la población entre 15 y 64 años. En el año 2013 de cada 100 personas entre 15 y 64 años 9,6 tienen más de 65 años."

El Índice de friz representa la relación entre la población menor de 20 años (entre 0 y 19 años), con respecto a la población entre los 30 y los 49 años. Cuando este índice supera el valor de 160 se considera que la población estudiada es una población joven, mientras que si resulta inferior a 60 se considera una población envejecida. En este caso el índice de friz es de 198,7, lo que quiere decir que la población es joven

Tabla 5 . Otros indicadores de estructura demográfica en el municipio Tarqui, 2005, 2013, 2020.

Indicadores	2005	2013	2020
Razón de hombre: mujer	107,88	107,66	108
Razón de niños: mujer	63	52	49
Índice de infancia	39	35	33
Índice de Juventud	25	27	27
Índice de vejez	6	6	6
Índice de envejecimiento	15	16	18
Índice demográfico de dependencia	81,37	69,25	62,74
Índice de dependencia infantil	70,99	59,64	56,18
Índice de dependencia de mayores	10,38	9,61	9,62
Índice de Friz	221,95	198,74	182,55



**DEPARTAMENTO DEL HUILA**  
**MUNICIPIO DE TARQUI**  
**NIT: 891.180.211-1**

Fuente: DANE



## .2.2 Dinámica demográfica

A continuación se realiza el análisis de la dinámica demográfica el cual tiene como objeto dar a conocer en lo corrido del tiempo indicadores relacionados con tasa de crecimiento, tasa de natalidad y tasa bruta de mortalidad.

- **Tasa de Crecimiento Natural:** La tasa de crecimiento natural o vegetativo es moderada es decir que el Municipio de Tarqui se encuentra en un rango de crecimiento alrededor del 1,7%. Lo cual refleja una dinámica entre nacimientos y defunciones de manera estable.
- **Tasa Bruta de Natalidad:** Para el 2011 por cada 1000 habitantes de Tarqui, se presentan 17,4 de nacidos vivos. La tasa bruta de natalidad viene en descenso posiblemente a que la estructura familiar ha pasado de familia numerosa (4 a 6 hijos) a núcleos familiares integrados por 1 o máximo 2 hijo, por otra parte la oferta de servicios de planificación familiar a generado conductas de natalidad bajas y las condiciones económicas cada vez son más difíciles para sostener familia numerosa.
- **Tasa Bruta de Mortalidad:** Para el 2011 por cada 1000 habitantes de Tarqui, mueren 3,1 personas. La tasa bruta de mortalidad ha variado desde el 2005 con un 3,8 a un 3,1 en el 2011 con una diferencia de 0,7%, lo cual refleja una ligera disminución de eventos de mortalidad acorde a la población general, posiblemente a la disminución de muertes violentas y a un mejor diagnostico y tratamiento oportuno de las patológicos de alto costo. Esta tasa es inferior a la del departamento que esta en 4.3 muertes por 1000 habitantes



## DEPARTAMENTO DEL HUILA MUNICIPIO DE TARQUI NIT: 891.180.211-1



Figura 4. Comparación entre la Tasa de Crecimiento natural y las Tasas Brutas de Natalidad, Mortalidad y de Migrantes del departamento, Huila 1985 al 2010

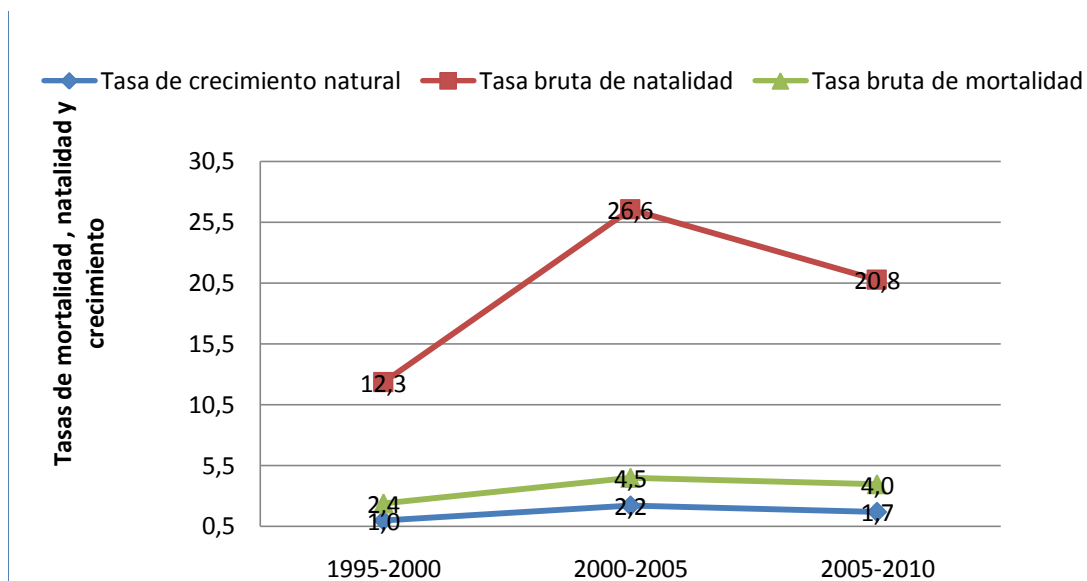

Fuente: DANE

Figura 5. Comparación entre las Tasas Brutas de Natalidad y Mortalidad del Municipio de Tarqui 2005 a 2011

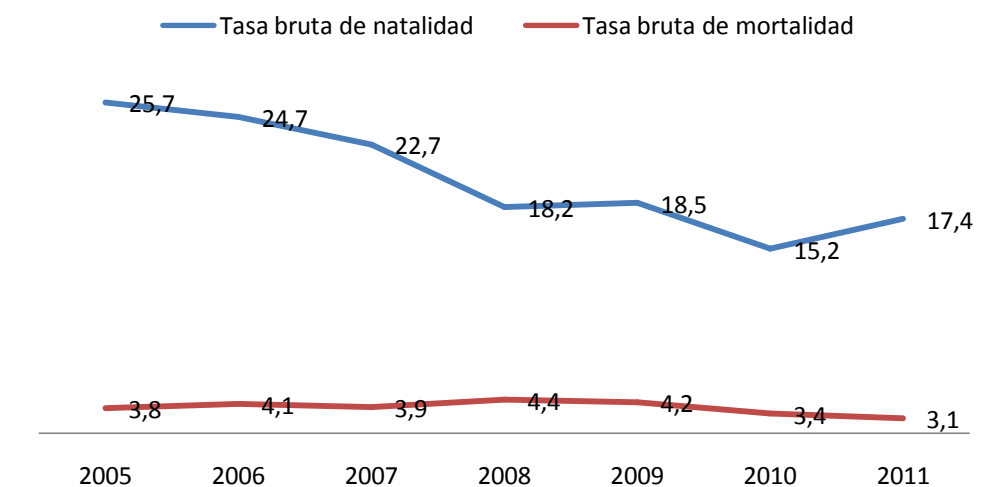

Fuente: DANE



**DEPARTAMENTO DEL HUILA**  
**MUNICIPIO DE TARQUI**  
**NIT: 891.180.211-1**



*Otros indicadores de la dinámica de la población*

- **Tasa General de Fecundidad:** Según la tasa general de fecundidad, el número de nacidos vivos en relación con el número de mujeres en edad fértil en el municipio de Tarqui fue de 82,77 hijos por 1000 mujeres en edad fértil, siendo una tasa menor a la del departamento que esta en 83,8, indicando que se han implementado estrategias para lograr adherencia a los programas de planificación.
- **Tasas Específicas de Fecundidad en mujeres entre 10 y 14 años:** El municipio de Tarqui tiene una tasa de 1,06 nacidos de mujeres con edades entre 10 y 14 años por cada 1000 de ellas, siendo una tasa inferior a la del Departamento que está en 1,79, lo que quiere decir se han implementado estrategias para lograr adherencia a los programas de planificación.
- **Tasas Específicas de Fecundidad en mujeres entre 15 y 19 años:** El municipio de Tarqui tiene una tasa de 41,37 nacidos de mujeres con edades entre 10 y 14 años por cada 1000 de ellas, siendo una tasa inferior a la del Departamento que está en 44,44, lo que quiere decir se han implementado estrategias para lograr adherencia a los programas de planificación.

Tabla 6 .Otros indicadores de la dinámica de la población del municipio de Tarqui, 2011

Indicador	Valor
Tasa general de fecundidad - TGF (estimada)	82,77
Tasas Específicas de Fecundidad en mujeres entre 10 y 14 años*	1,06
Tasas Específicas de Fecundidad en mujeres entre 15 y 19 años*	41,37

Fuente: DANE

*1.2.3 Movilidad forzada*

El desplazamiento forzado interno constituye una violación de los Derechos Humanos, el Derecho Internacional, los derechos constitucionales y la dignidad. En consecuencia, es de interés reconocer este evento en el municipio de Tarqui, donde se identifican 981 desplazados, de los cuales 517 son mujeres y 464 son hombres, el mayor desplazamiento en mujeres puede deberse al asesinato de los hombres en el sitio de origen con el posterior desplazamiento de las compañeras e hijos. Pero también es necesario identificar las condiciones sociales (enfrentamiento militar, las disputas por la tierra y la usurpación ilegal de predios, los grupos armados), y los efectos sobre el municipio receptor como elevación de índices de pobreza, agudización de los conflictos armados internos, la modificación en las formas de ocupación y prácticas culturales.



**DEPARTAMENTO DEL HUILA**  
**MUNICIPIO DE TARQUI**  
**NIT: 891.180.211-1**



Tabla 7. Población victimizada de desplazamiento por grupo de edad, sexo, municipio de Tarqui, junio 10 del 2011 a Agosto 31 del 2013

Grupo de edad	No. Mujeres victimizadas de desplazamiento	No. Hombres victimizados de desplazamiento	No. LGBTI victimizados de desplazamiento
0 a 4 años	39	43	0
05 a 09 años	77	51	0
10 a 14 años	56	70	0
15 a 19 años	55	47	0
20 a 24 años	32	37	0
25 a 29 años	42	22	0
30 a 34 años	37	29	0
35 a 39 años	38	25	0
40 a 44 años	27	22	0
45 a 49 años	34	17	0
50 a 54 años	19	24	0
55 a 59 años	48	65	0
60 a 64 años	4	6	0
65 a 69 años	4	3	0
70 a 74 años	1	1	0
75 a 79 años	1	1	0
80 años o más	3	1	0
<b>TOTAL</b>	<b>517</b>	<b>464</b>	

Fuente: Registro Único de Víctimas con fecha de corte agosto 31/13, Bodega de Datos de SISPRO

LGBTI: Lesbianas, Gais, Bisexuales y personas Transgénero

Los ciclos vitales presentados en este documento obedecen a la reglamentación generada en las diferentes políticas públicas en el territorio nacional, por lo tanto, se entenderá como primera infancia a los menores de 5 años de edad, infantes a los niños y niñas entre 6 a 11 años, adolescentes a las personas entre 12 a 18 años, jóvenes a personas entre 14 a 26 años, adultos entre 27 a 59 años y persona mayor a los mayores de 60 años (Ministerio de Salud y Protección Social).





**DEPARTAMENTO DEL HUILA**  
**MUNICIPIO DE TARQUI**  
**NIT: 891.180.211-1**



### **Conclusiones**

La pirámide poblacional del Municipio de Tarqui es regresiva e ilustra el descenso de la fecundidad y la natalidad con un estrechamiento en su base para el año 2013 comparado con el año 2005, los grupos de edad donde hay mayor cantidad de población son los intermedios y a medida que se avanza, se evidencia el estrechamiento que representa a la población adulta mayor, además del descenso en la mortalidad. Se proyecta que para el año 2020 la pirámide poblacional se siga estrechando en su base y aumente la población de edades más avanzadas.

En el año 2013 Tarqui es un municipio conformado por 17277 habitantes y es un 7.9% (1360 habitantes) más poblado que en el año 2005, el 28,4% (4.906) de la población habita en la cabecera y el 71,6% (12,371) en el resto. El 51,84% (8,957) de la población son hombres y el restante 48,2% (8,320) son mujeres. La relación hombre: mujer se ha mantenido estable entre el año 2005 y 2013, por cada 107,66 hombres hay 100 mujeres.

Para el año 2005 por cada 100 mujeres en edad fértil (15 a 49 años) había 39 niños entre 0 y 4 años, para el año 2013 esta cifra descendió a 35. Para el año 2013 la población menor de 15 años corresponde al 35,2% (6,088) de toda la población, un 4% menos que para el año 2005 cuando aportaba el 39% del total. Mientras tanto, la población mayor de 65 años representa el 8,1% de toda la población mostrando un incremento del 2% con respecto al año 2005 cuando aportaba un 6%.

El índice de dependencia demográfica muestra un descenso en los últimos siete años. En el 2005 de cada 100 personas entre 15 y 64 años dependían 81,37 personas menores de 15 años o mayores de 65 años, en el año 2013 el número de dependientes es de 69,25.

Mientras que el índice de dependencia infantil ha disminuido pasando de 70,99 menores de 15 años por cada 100 personas entre 15 y 64 años en el año 2005 a 559,64 en el año 2013, el índice de dependencia de mayores ha aumentado pasando de 10,38 personas mayores de 65 años por cada 100 personas entre 15 y 64 años en el año 2005 a 9,61 en el año 2013.

Aunque el índice de Friz ha pasado de 221,95 en el año 2005 a 198,74 en el año 2013, la población colombiana aún se considera joven



**DEPARTAMENTO DEL HUILA**  
**MUNICIPIO DE TARQUI**  
**NIT: 891.180.211-1**



## **2. CAPÍTULO II. ABORDAJE DE LOS EFECTOS DE SALUD Y SUS DETERMINANTES**

Se realizará el análisis de la mortalidad por las grandes causas, específica por subgrupo y materno – infantil y de la niñez; así como la morbilidad atendida y los determinantes de salud intermediarios y estructurales. El análisis incorporará variables que causen gradientes como el género, el nivel educativo, área de residencia, afiliación, etnia, desplazamiento y condición de discapacidad.

### **2.1 Análisis de la mortalidad**

#### **2.1.1 Mortalidad general por grandes causas**

##### ***Ajuste de tasas por edad***

Para el análisis de mortalidad se tomarán como referencia los listados de agrupación de mortalidad 6/67 de la Organización Panamericana de la Salud. Este análisis se desagregará por cada quinquenio y sexo en el periodo comprendido del 2005 al año disponible (2011) según información entregada en el CD, donde se encuentra compilada la información básica, consulta en la página electrónica del DANE y la información ubicada en el portal SISPRO (Ver anexo1 consulta de cubos y módulos geográficos y anexo 2 estimación y ajuste directo de tasas).

El análisis de mortalidad general por grandes causas se hará por la estimación y ajuste de tasa por edad según el método directo, los cálculos serán realizados en hojas de cálculo electrónico.

Durante los años de 2005 al 2011 las enfermedades del sistema circulatorio representaron la causa más frecuente de mortalidad en el municipio de Tarqui, con tasas superiores a 200 por 100000 habitantes, las segundas fueron las demás causas seguidas de las Neoplasias.



**DEPARTAMENTO DEL HUILA**  
**MUNICIPIO DE TARQUI**  
**NIT: 891.180.211-1**



Figura 6. Tasa de mortalidad ajustada por edad del municipio de Tarqui, 2005 – 2011

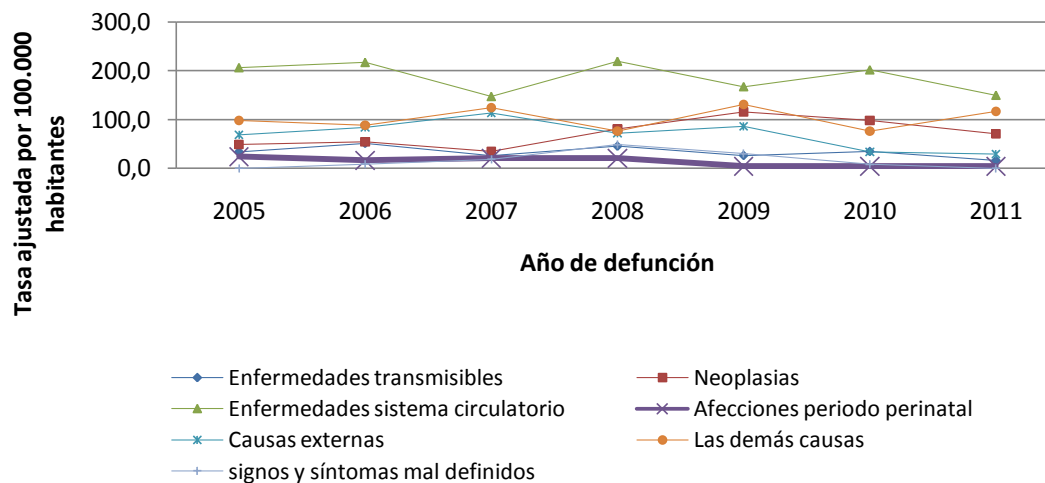

Fuente: DANE

Durante los años de 2005 al 2011 las enfermedades del sistema circulatorio representaron la causa más frecuente de mortalidad en el municipio de Tarqui, con un 32% en los hombres y el 38% en las mujeres, del total de las defunciones, seguidas de las enfermedades neoplásicas con un 12% en hombres y 17% en mujeres y las causas externas con un 24% en hombres y 6% en mujeres.

Se observa que por grupos de edad mayores de 45 años, son las que presentan la mayor incidencia de enfermedades del sistema circulatorio



**DEPARTAMENTO DEL HUILA**  
**MUNICIPIO DE TARQUI**  
**NIT: 891.180.211-1**



Figura 7. Tasa de mortalidad ajustada por edad para los hombres del municipio de Tarqui, 2005 – 2011

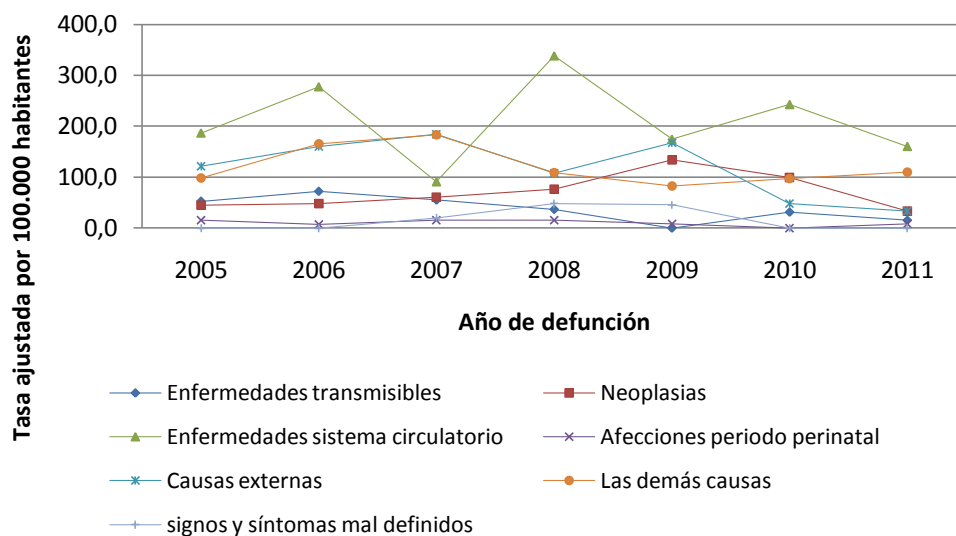

Fuente: DANE

En los hombres la mortalidad por enfermedades del sistema circulatorio ocupa el primer lugar seguido de las causas externas. En el año 2007 se observa un descenso de este evento, pero en el 2008 presenta un pico muy relevante.

Figura 8. Tasa de mortalidad ajustada por edad para las mujeres del municipio de Tarqui, 2005 – 2011



## DEPARTAMENTO DEL HUILA MUNICIPIO DE TARQUI NIT: 891.180.211-1

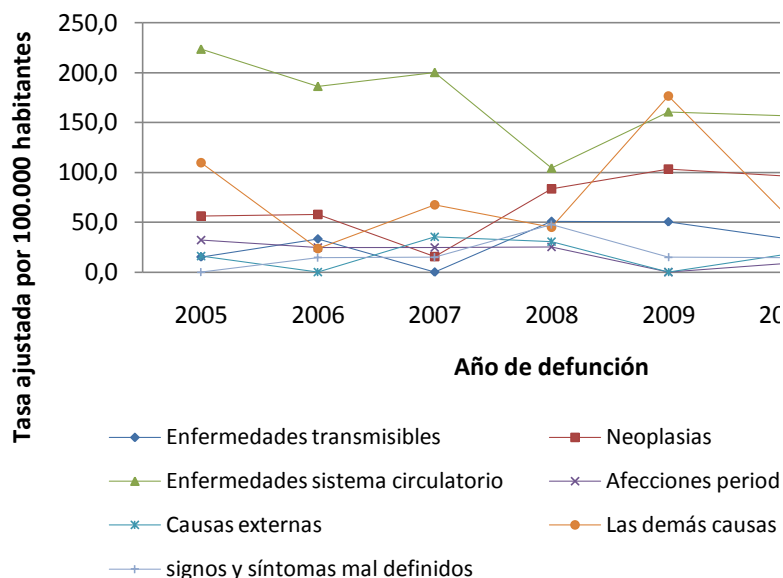

Fuente: DANE

Para las mujeres la causa con mayor tasa de mortalidad se encontró en las enfermedades del sistema circulatorio, la segunda las demás causas.

En la comparación de grandes causas de mortalidad en Hombres y Mujeres en el Municipio de Tarqui, se aprecia que las demás causas predominan en ambos géneros, sin embargo la divergencia más notoria son las enfermedades del sistema circulatorio en mujeres; una tasa elevada posiblemente a los estilos de vida saludables poco recomendables.

### *Años de Vida Potencialmente Perdidos –AVPP*

El complemento con las tasas de mortalidad ajustada por edad para hombres y mujeres, presente los datos estimados del indicador de Años de Vida Potenciales Perdidos – AVPP, el cual compara el comportamiento de la tendencia entre 2005 al año disponible (2011) de la información, se analizan los cambios por sexo y las causas de mortalidad que presenten mayor incidencia sobre la mortalidad prematura, para estimar los AVPP



**DEPARTAMENTO DEL HUILA**  
**MUNICIPIO DE TARQUI**  
**NIT: 891.180.211-1**



En el municipio de Tarqui el mayor porcentaje de años de vida potencialmente perdidos se dio por enfermedades del sistema circulatorio, siendo la segunda causa las demás causas seguido de causas externas. El municipio presenta un comportamiento diferente al departamento ya que en el Huila durante el periodo en análisis la mayor pérdida de años de vida saludable ocurre por causas externas seguido de las demás causas.

Figura 9. Años de Vida Potencialmente Perdidos –AVPP por grandes causas lista 6/67 municipio de Tarqui, 2005 – 2011

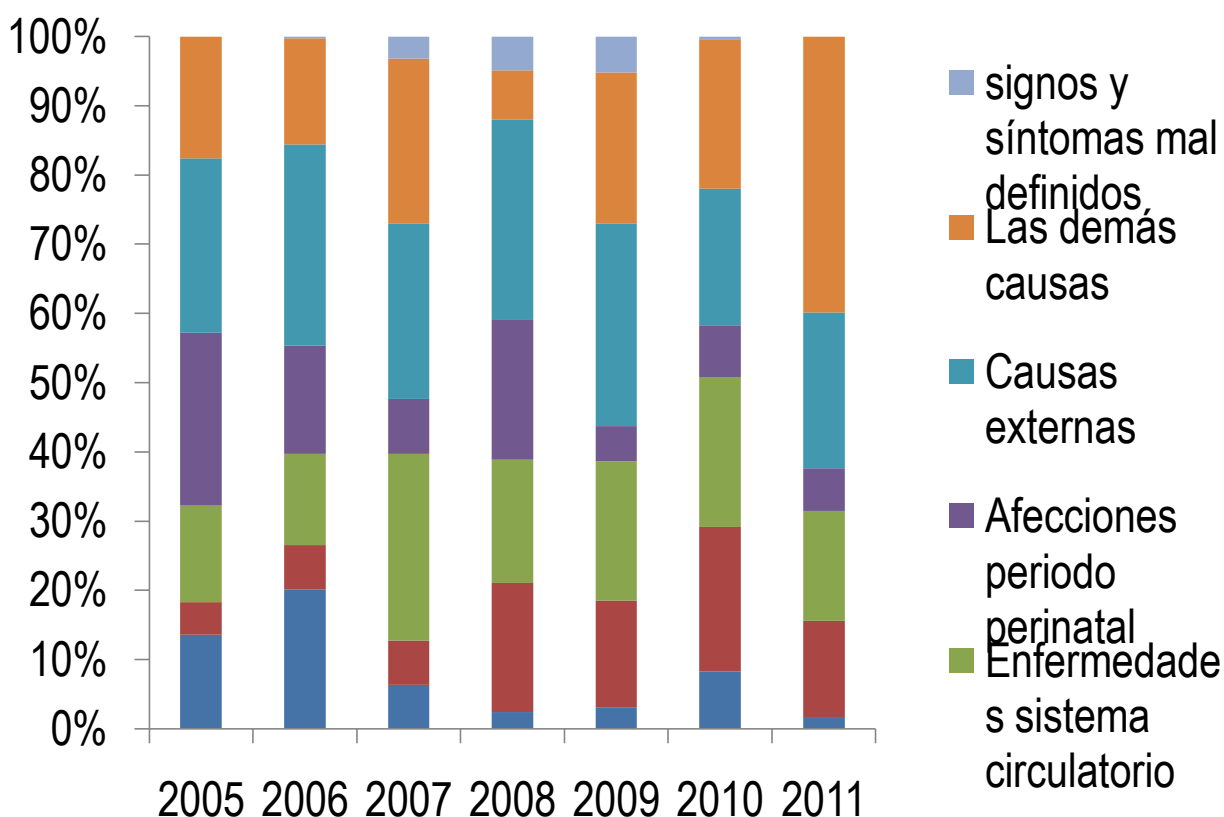



**DEPARTAMENTO DEL HUILA**  
**MUNICIPIO DE TARQUI**  
**NIT: 891.180.211-1**



La dimensión y tendencia de las tasas AVPP ajustadas por edad para los hombres muestra que el mayor porcentaje de años de vida potencialmente perdidos se dio por causas externas, por enfermedades del sistema circulatorio y por las demás causas.

La segunda causa por la que se pierden años también es ocupada en los diferentes años por enfermedades del sistema circulatorio, demás causas y causas externas.

En el departamento del Huila la mayor pérdida de años en hombres es debido a las causas externas que incluye accidentes de tránsito, lesiones y homicidios. Al igual sigue teniendo sus causas más elevadas en eventos de signos y síntomas mal definidos y las demás causas las cuales encierran eventos relacionados como diabetes, deficiencias nutricionales, trastornos mentales, enfermedades del sistema nervioso, enfermedades respiratorias, afectaciones del sistema digestivo, entre otros.

Figura 10. Años de Vida Potencialmente Perdidos –AVPP por grandes causas lista 6/67 en hombres del municipio de Tarqui, 2005 – 2011

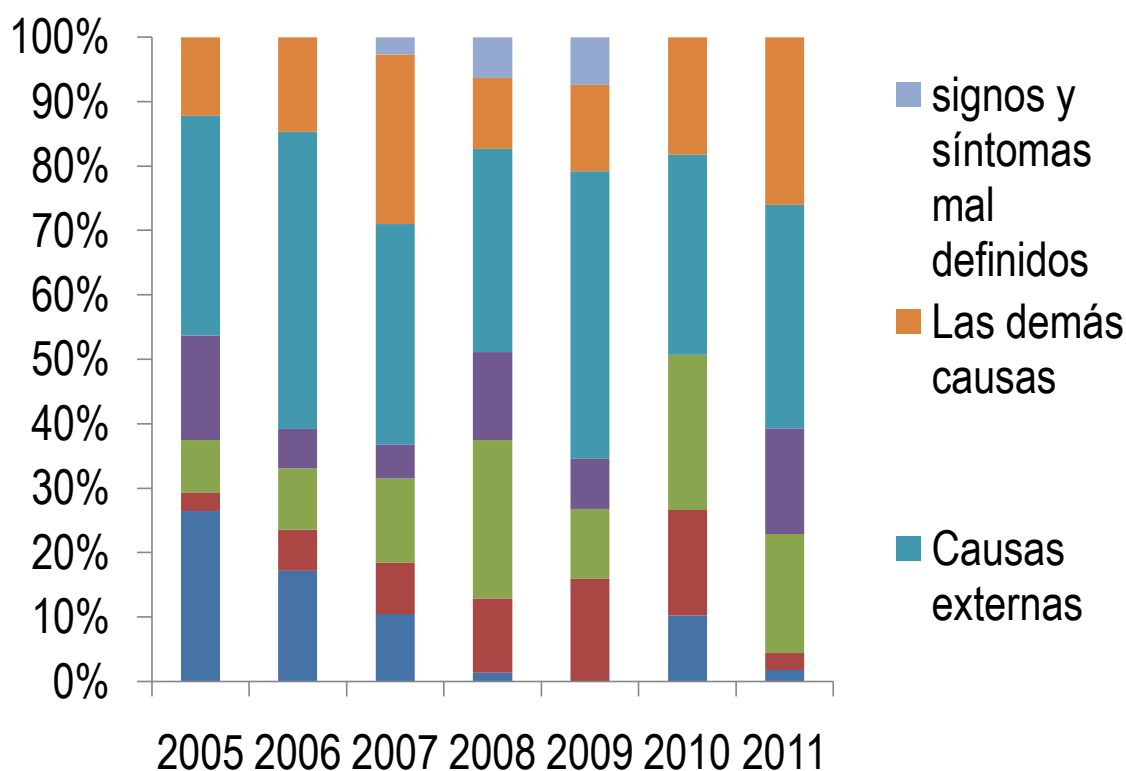

Fuente: SISPRO





**DEPARTAMENTO DEL HUILA**  
**MUNICIPIO DE TARQUI**  
**NIT: 891.180.211-1**



El mayor porcentaje de años de vida potencialmente perdidos en las mujeres se dio por las demás causas, seguida de las enfermedades del sistema circulatorio y las causas externas, mientras que en el departamento los signos y síntomas mal definidos al igual que las demás causas y las causas externas son los eventos que más años de vida potencialmente perdidos.

Figura 11. Años de Vida Potencialmente Perdidos –AVPP por grandes causas lista 6/67 en las mujeres del municipio de Tarqui, 2005 – 2011

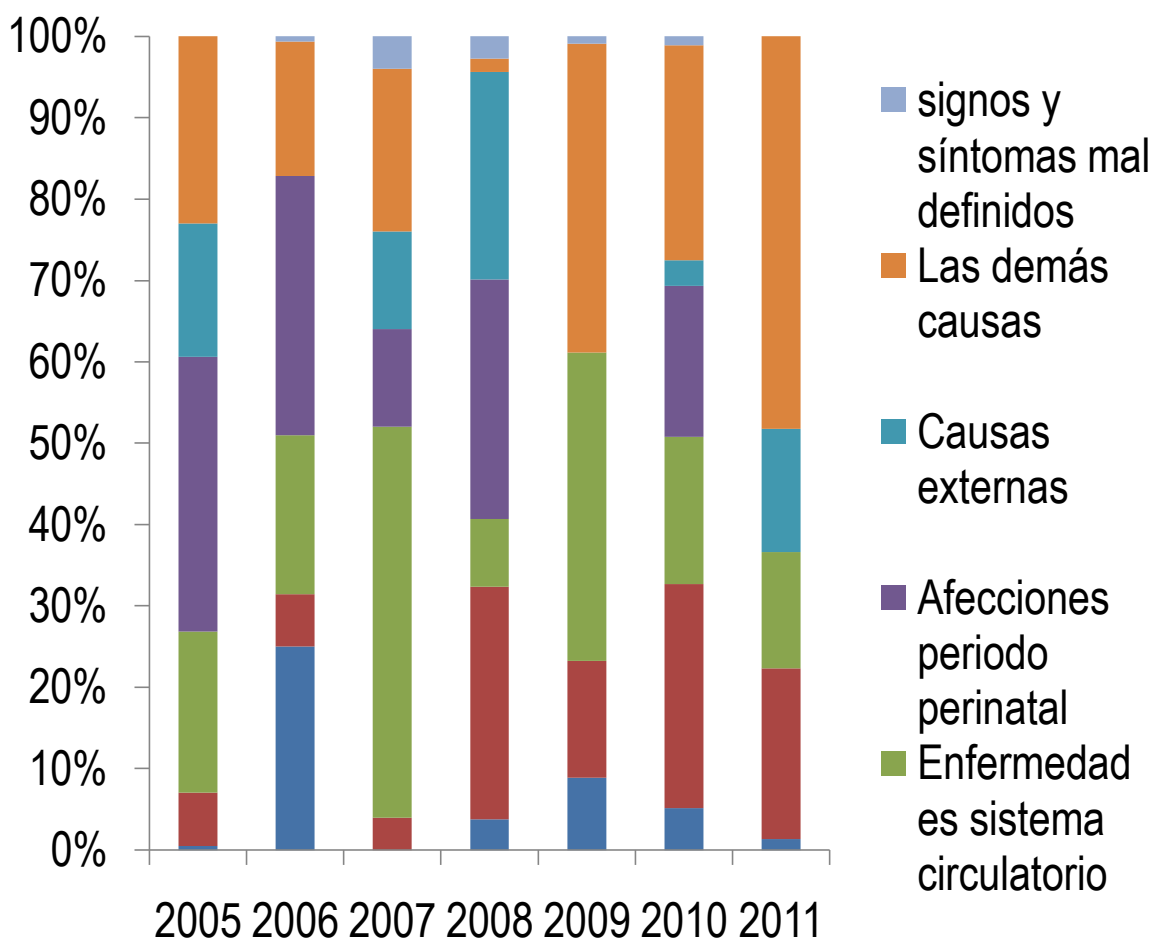

Fuente: SISPRO



**DEPARTAMENTO DEL HUILA**  
**MUNICIPIO DE TARQUI**  
**NIT: 891.180.211-1**



*Tasas ajustadas de los años de Vida Potencialmente Perdidos –AVPP*

La tasa de años de vida potencialmente perdidos en el municipio de Tarqui que se presenta más alta es por las causas externas, la segunda causa fueron por las enfermedades del sistema circulatorio, seguida de las demás causa.

Figura 12. Tasa de AVPP por grandes causas lista 6/67 general del municipio de Tarqui, 2005 – 2011

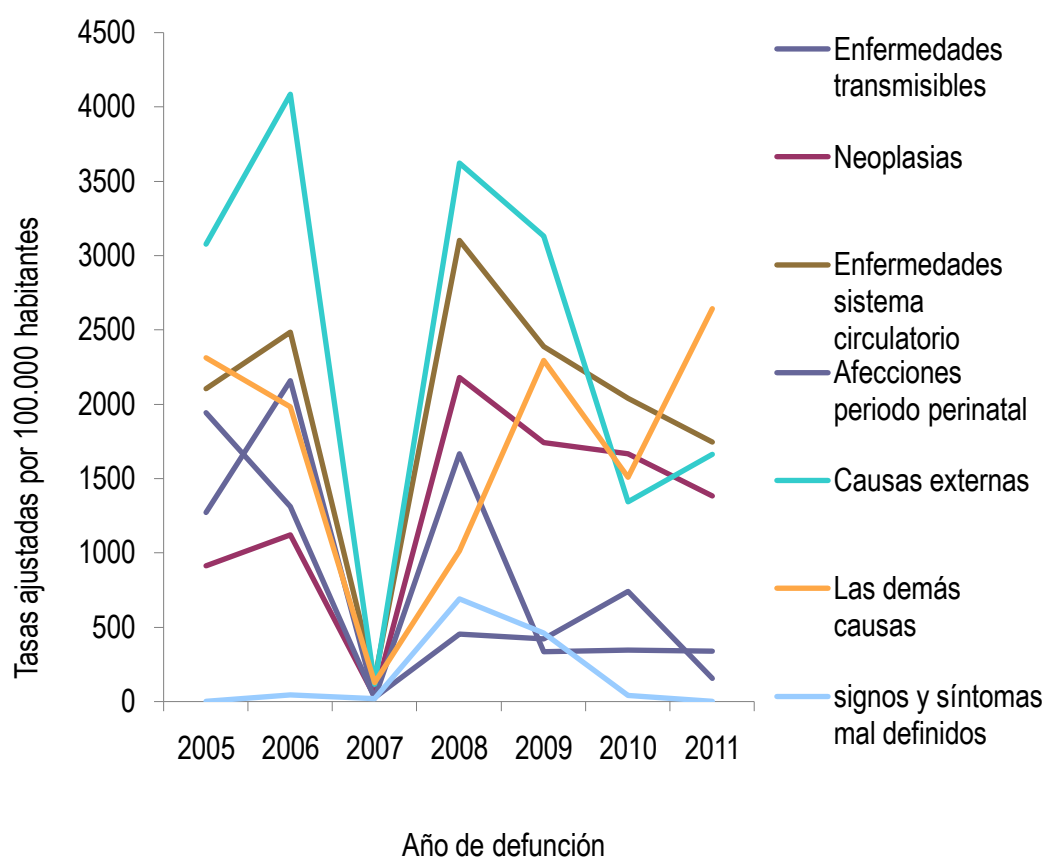

Fuente SISPRO



**DEPARTAMENTO DEL HUILA**  
**MUNICIPIO DE TARQUI**  
**NIT: 891.180.211-1**



Tasa de AVPP ajustada por edad en mujeres

Respecto a la tasa de años de vida potencialmente perdidos en las mujeres del municipio de Tarqui se presenta la tasa más alta por las demás causas, seguido de enfermedades del sistema circulatorio y las neoplasias

Figura 13. Tasa de AVPP por grandes causas lista 6/67 ajustada en las mujeres del municipio de Tarqui, 2005 – 2011

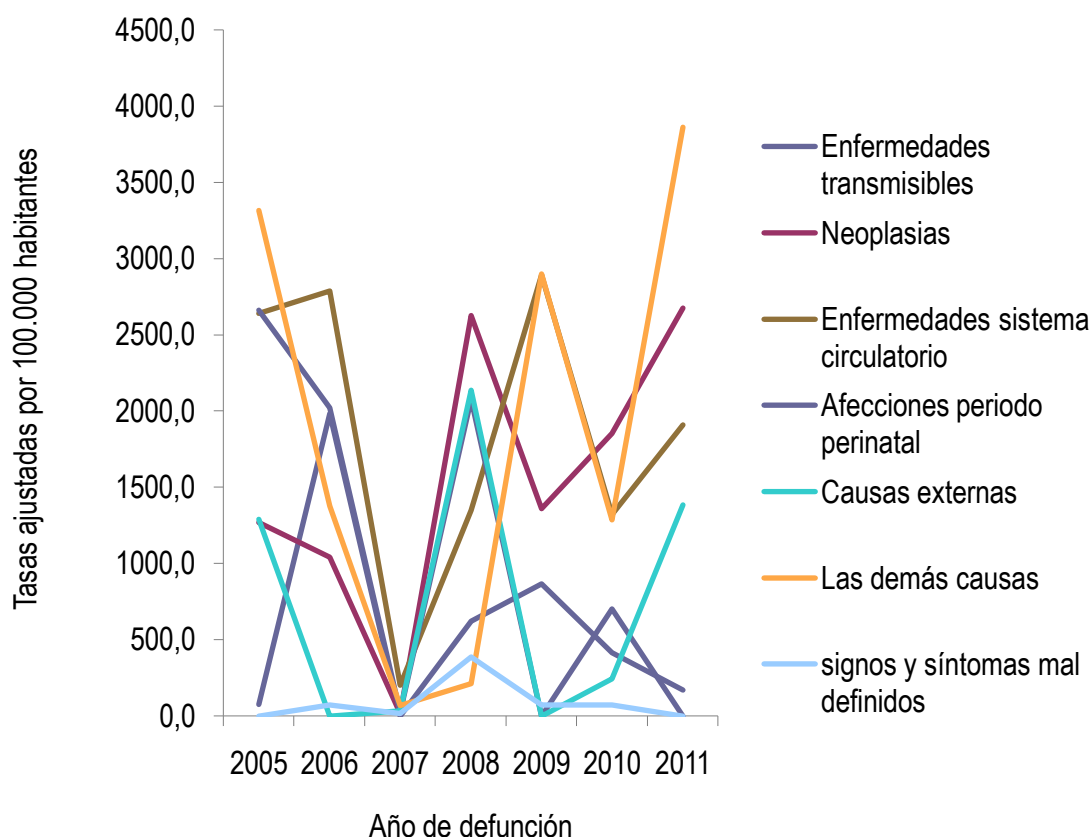

Fuente: SISPRO



**DEPARTAMENTO DEL HUILA**  
**MUNICIPIO DE TARQUI**  
**NIT: 891.180.211-1**



Tasa de AVPP ajustada por edad en los hombres

Respecto a la tasa de años de vida potencialmente perdidos en los hombres del municipio de Tarqui se presenta la tasa más alta por las causas externas seguido enfermedades del sistema circulatorio y las demás causas

Figura 14. Tasa de AVPP por grandes causas lista 6/67 ajustado en los hombres del municipio de Tarqui, 2005 – 2011

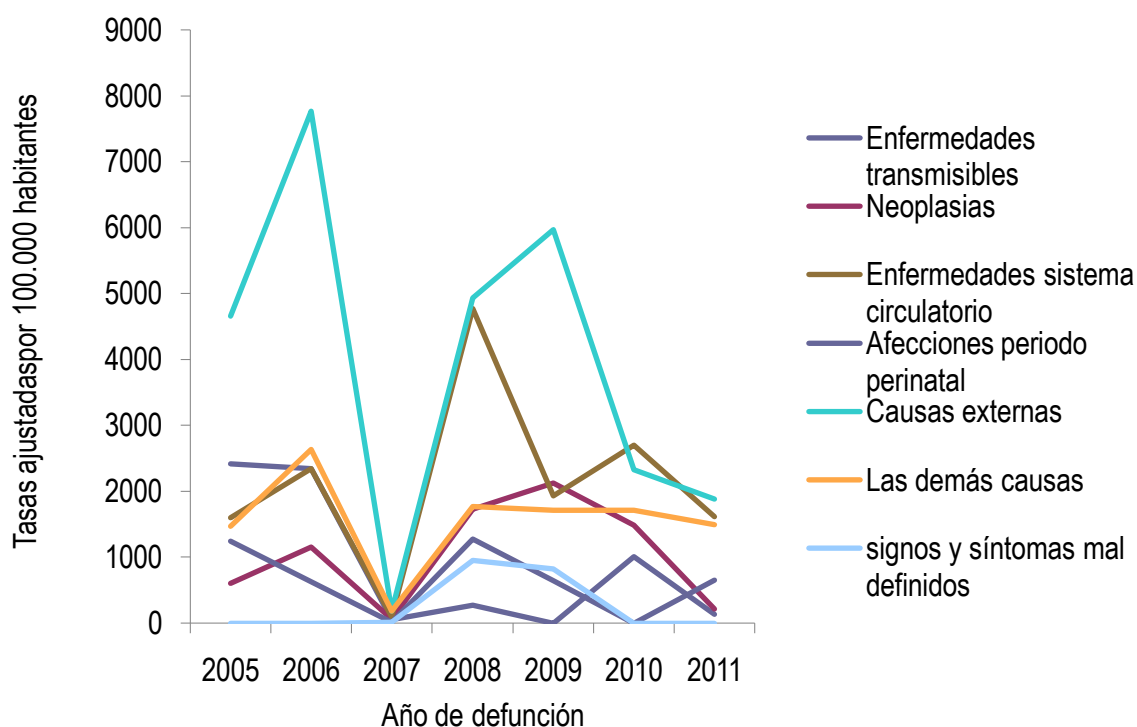

Fuente: SISPRO

2.1.2 Mortalidad específica por subgrupo



**DEPARTAMENTO DEL HUILA**  
**MUNICIPIO DE TARQUI**  
**NIT: 891.180.211-1**



*Tasas ajustadas por la edad*

A continuación se presenta el comportamiento de la mortalidad por los subgrupos de las causas dentro los seis grupos de mortalidad de las enfermedades transmisibles; neoplasias (tumores); enfermedades del sistema circulatorio; ciertas afecciones originadas en el periodo perinatal; causas externas; todas las demás causas y síntomas, signos y afecciones mal definidas.

**Enfermedades transmisibles**

Respecto a las muertes por enfermedades transmisibles en el municipio de Tarqui para el periodo comprendido entre el año 2005 a 2011, se presentaron:

- Enfermedades infecciosas intestinales: 3 en hombres y 1 en mujeres afectando más a la población mayor de 75 años
- Meningitis 1 en hombre de 55 a 59 años y 1 en mujeres de 65 a 69 años.
- Septicemia neonatal en hombres y 1 en mujeres de 0 a 4 años.
- Infecciones respiratorias agudas: 9 en hombres mayores de 35 años y 10 en mujeres mayores de 10 años

**Neoplasias**

Respecto a las muertes por Neoplasias en el municipio de Tarqui para el periodo comprendido entre el año 2005 a 2011, se presentaron:

- Defunciones por Tumor maligno de estómago 4 en hombres mayores de 55 años 4 en mujeres mayores de 40 años.
- Tumor maligno del colon y de la unión rectosigmoidea: 1 en hombres de rango de edad de 10 a 24 años y 2 en mujeres mayores de 50 años
- Tumor maligno de los órganos digestivos y del peritoneo, excepto estómago y colon: 1 en hombres en el rango de edad de 55 a 59 años
- Tumor maligno de la tráquea, los bronquios y el pulmón: 2 en hombres mayores de 65 años y 1 en mujeres mayores de 75 años.



**DEPARTAMENTO DEL HUILA**  
**MUNICIPIO DE TARQUI**  
**NIT: 891.180.211-1**



- Tumor maligno de la mama de la mujer: 4 en mujeres mayores de 60 años
- Tumor maligno del útero, parte no especificada: 1 en mujeres en el rango de edad de 40 a 44 años
- Tumor maligno de la próstata: 7 en hombres mayores de 15 años
- Tumor maligno de otros órganos genitourinarios: 2 en hombres mayores de 80 años
- Tumor maligno del tejido linfático, de otros órganos hematopoyéticos y de tejidos afines: 4 en hombres mayores de 5 años y 6 en mujeres.
- Tumores malignos de otras localizaciones y de las no especificadas: 3 en hombres mayores de 75 años y 1 en mujeres mayores de 65 años.
- Tumores in situ, benignos y los de comportamiento incierto o desconocido: 3 en hombres mayores de 15 años y 2 en mujeres mayores de 45 años.
- En el resto de las neoplasias, no se presentaron defunciones.

#### Enfermedades del sistema circulatorio

Respecto a las muertes por Enfermedades del Sistema Circulatorio en el municipio de Tarqui para el periodo comprendido entre el año 2005 a 2011, se presentaron:

- Enfermedades hipertensivas: 3 en hombres mayores de 70 años y 9 en mujeres mayores de 45 años
- Enfermedades isquémicas del corazón: 57 en hombres mayores de 45 años y 37 en mujeres mayores de 45 años.
- Enfermedad cardiopulmonar, enfermedades de la circulación pulmonar y otras formas de enfermedad del corazón: 3 en hombres mayores 70 años y 4 en mujeres mayores de 65 años.
- Insuficiencia cardíaca: 5 en hombres mayores de 70 años y 3 en mujeres mayores de 65 años.
- Enfermedades cerebrovasculares: 9 en hombres mayores de 40 años y 15 en mujeres
- Las demás enfermedades del sistema circulatorio: 2 en hombres mayores de 50 años y 4 en mujeres mayores de 69 años.
- En el resto de las enfermedades del sistema circulatorio, no se presentaron defunciones.



**DEPARTAMENTO DEL HUILA**  
**MUNICIPIO DE TARQUI**  
**NIT: 891.180.211-1**



#### Ciertas afecciones originadas en el periodo perinatal

Respecto a las muertes por Ciertas afecciones originadas en el periodo perinatal en el municipio de Tarqui para el periodo comprendido entre el año 2005 a 2011, se presentaron:

- Feto y recién nacido afectados por ciertas afecciones y maternas: 1 en hombres de 0 a 4 años
- Trastornos respiratorios específicos del periodo perinatal: 6 en hombres y 8 en mujeres en el rango de edad de 0 a 4 años.
- Sepsis bacteriana del recién nacido: 1 en hombres y 4 en el rango de edad de 0 a 4 años.

#### Causas externas

Respecto a las muertes por Causas externas en el municipio de Tarqui para el periodo comprendido entre el año 2005 a 2011, se presentaron:

- Accidentes de transporte terrestre: 14 en hombres mayores de 20 años y 1 en mujeres en el rango de 70 a 74 años.
- Ahogamiento y sumersión accidentales: 1 en hombres entre los rangos de edades de los 0 a 4 años.
- Exposición al humo, fuego y llamas: en hombres entre los rangos de edades de los 0 a 4 años.
- Los demás accidentes: 1 en hombres en el rango de 30 a 34 años y 3 en mujeres en el rango de edades de 0 a 14 años.
- Lesiones auto infligidas intencionalmente (suicidios): 8 en hombres entre los rangos de edades de los 15 a 39 años. Y 2 en mujeres entre los 10 a 24 años.
- Agresiones (homicidios): 15 en hombres de las diferentes edades y entre los rangos de edades de los 15 a 49 años y 3 en mujeres entre el rango de edad de 20 a 34 años.
- Eventos de intención no determinada: 7 en hombres entre los rangos de edades de los 20 a 50 años y 2 en mujeres entre los rangos de edad de 0 a 24 años.

#### Síntomas, signos y afecciones mal definidas

Respecto a las muertes por Síntomas, signos y afecciones mal definidas en el municipio de Tarqui para el periodo comprendido entre el año 2005 a 2011, no se presentaron: 7 en hombres mayores de 10 años y 7 en mujeres mayores de 70 años.





**DEPARTAMENTO DEL HUILA**  
**MUNICIPIO DE TARQUI**  
**NIT: 891.180.211-1**



A fin de realizar el monitoreo y seguimiento al Plan Decenal de Salud Pública 2012 -2021, se presenta a continuación en la tabla 9 un análisis de tendencia de las tasas de mortalidad por causas específicas durante el periodo de 2005 a 2011.

Como se observa en la semaforización que es realizada de acuerdo con los intervalos de confianza de las diferencias relativas encontramos en Amarillo es decir sin diferencia significativa estadísticamente con respecto al dato del departamento la tasa de mortalidad por tumor maligno de próstata, de estómago, así como la tasa de mortalidad por diabetes, por lesiones autoinfligidas, por agresiones y en rojo que indica una tasa significativamente más alta que el departamento en los indicadores de tasa de mortalidad por accidentes terrestres y mortalidad por enfermedades infecciosas, lo que indica que estos últimos hay que priorizarlos.

La tabla 9 también presenta el comportamiento de 2006 a 2011 y se representa con flechas el ascenso o descenso como se indica a continuación:

↘ Indica que el indicador disminuyó con respecto al año anterior.

↗ Indica que el indicador aumentó con respecto al año anterior

-Indica que el indicador se mantuvo igual con respecto al año anterior.

Tabla 8. Tabla de semaforización de las tasas de mortalidad por causas específicas Huila/ municipio, Tarqui 2005-2011

Causa de muerte	Huila	Tarqui	2006	2007	2008	2009	2010	2011
Tasa de mortalidad por accidentes de transporte terrestre	17,8	11,1		↗	↗	↘	↗	↘
Tasa de mortalidad por tumor maligno de mama	10,1	0,0	#iNUM!	↗	↘	-	↗	↗
Tasa de mortalidad por tumor maligno del cuello uterino	7,1	0,0	#iNUM!	-	-	-	-	-
Tasa de mortalidad por tumor maligno de la próstata	9,8	8,0		-	↗	↘	-	↗
Tasa de mortalidad por tumor maligno del estómago	13,7	16,1		↗	↘	↗	↗	↘
Tasa de mortalidad por diabetes mellitus	16,2	23,5		↘	↗	↘	↗	↗
Tasa de mortalidad por lesiones auto-inflingidas intencionalmente	5,4	0,0	#iNUM!	↗	↗	↗	↘	↗



**DEPARTAMENTO DEL HUILA  
MUNICIPIO DE TARQUI  
NIT: 891.180.211-1**



Tasa de mortalidad por trastornos mentales y del comportamiento	0,27	0,0	#iNUM !	-	-	-	-	-	-
Tasa de mortalidad por agresiones (homicidios)	25,5 1	13, 5		↗	↗	↘	↗	↘	↗
Tasa de mortalidad por malaria	0	0,0	##### #	-	-	-	-	-	-
Casos de mortalidad por rabia humana	0	0,0	##### #	-	-	-	-	-	-
Mortalidad por enfermedades infecciosas (A00-A99)	5,83	0,0	#iNUM !	↘	↗	↘	↘	-	-

### 2.1.3 Mortalidad materno – infantil y en la niñez

El análisis de la mortalidad infantil y en la niñez se utilizara la lista de los 16 grandes grupos que corresponde a ciertas enfermedades infecciosas y parasitarias; tumores (neoplasias); enfermedades de la sangre y de los órganos hematopoyéticos y ciertos trastornos que afectan el mecanismo de la inmunidad; enfermedades endocrinas, nutricionales y metabólicas; enfermedades del sistema nervioso; enfermedades del oído y de la apófisis mastoides; enfermedades del sistema circulatorio; enfermedades del sistema respiratorio; enfermedades del sistema digestivo; enfermedades del sistema genitourinario; ciertas afecciones originadas en el periodo perinatal; malformaciones congénitas, deformidades y anomalías cromosómicas; signos síntomas y hallazgos anormales clínicos y de laboratorio, no clasificados en otra parte; todas las demás enfermedades; causas externas de morbilidad y mortalidad; Síndrome Respiratorio Agudo Grave – SRAG.

#### Tasas específicas de mortalidad

Tabla 9. Tasas específicas de mortalidad infantil y niñez, según la lista de las 67 causas departamento Huila, 2005-2011

Grandes causas de muerte	Grupos de edad	Tasas específicas 2005	Tasas específicas 2006	Tasas específicas 2007	Tasas específicas 2008	Tasas específicas 2009	Tasas específicas 2010	Tasas específicas 2011
Ciertas enfermedades infecciosas y parasitarias (A00-B99)	Menores de 5 años	26,1	23,7	15,9	15,1	11,5	10,6	4,4
	Entre 1 y 4 años	11,9	12,0	11,0	8,8	10,0	5,5	3,3
	Menores de 1 año	85,2	72,3	36,2	40,6	17,9	31,0	8,8
Tumores	Menores de 5 años	5,2	8,8	6,2	8,0	8,0	3,5	7,1



**DEPARTAMENTO DEL HUILA**  
**MUNICIPIO DE TARQUI**  
**NIT: 891.180.211-1**



(neoplasias) C00-D48	Entre 1 y 4 años	5,4	6,5	6,6	5,5	3,3	4,4	7,8
	Menores de 1 año	4,5	18,1	4,5	18,0	26,8	0,0	4,4
Enfermedades de la sangre y de los órganos hematopoyéticos y ciertos trastornos que afectan el mecanismo de la inmunidad (D50-D89)	Menores de 5 años	0,9	2,6	0,0	0,9	0,9	0,9	0,9
	Entre 1 y 4 años	1,1	1,1	0,0	1,1	0,0	1,1	1,1
	Menores de 1 año	0,0	9,0	0,0	0,0	4,5	0,0	0,0
enfermedades endocrinas, nutricionales y metabólicas (E00-E88)	Menores de 5 años	17,4	10,5	10,6	4,4	11,5	2,7	4,4
	Entre 1 y 4 años	5,4	3,3	1,1	0,0	6,7	0,0	3,3
	Menores de 1 año	67,2	40,7	49,8	22,5	31,3	13,3	8,8
Enfermedades del sistema nervioso (G00-G98)	Menores de 5 años	10,5	15,8	8,8	10,6	11,5	7,1	7,1
	Entre 1 y 4 años	5,4	6,5	3,3	4,4	11,1	4,4	5,5
	Menores de 1 año	31,4	54,2	31,7	36,1	13,4	17,7	13,2
Enfermedades del oído y de la apófisis mastoides (H60-H93)	Menores de 5 años	0,0	0,0	0,0	0,0	0,0	0,0	0,0
	Entre 1 y 4 años	0,0	0,0	0,0	0,0	0,0	0,0	0,0
	Menores de 1 año	0,0	0,0	0,0	0,0	0,0	0,0	0,0
Enfermedades del sistema circulatorio (I00-I99)	Menores de 5 años	10,5	7,9	4,4	7,1	3,6	4,4	3,5
	Entre 1 y 4 años	3,2	7,6	1,1	4,4	1,1	4,4	2,2
	Menores de 1 año	40,3	9,0	18,1	18,0	13,4	4,4	8,8
Enfermedades del sistema respiratorio (J00-J98)	Menores de 5 años	30,5	36,9	29,2	17,7	13,3	16,9	15,1
	Entre 1 y 4 años	10,8	18,5	9,9	11,0	7,8	10,0	11,1
	Menores de 1 año	112,1	112,9	108,6	45,1	35,8	44,3	30,8



**DEPARTAMENTO DEL HUILA**  
**MUNICIPIO DE TARQUI**  
**NIT: 891.180.211-1**



Enfermedades del sistema digestivo (K00-K92)	Menores de 5 años	8,7	3,5	3,5	0,9	5,3	3,5	4,4
	Entre 1 y 4 años	4,3	0,0	3,3	0,0	3,3	0,0	1,1
	Menores de 1 año	26,9	18,1	4,5	4,5	13,4	17,7	17,6
Enfermedades del sistema genitourinario (N00-N98)	Menores de 5 años	5,2	1,8	3,5	3,5	2,7	3,5	3,5
	Entre 1 y 4 años	5,4	1,1	2,2	2,2	2,2	0,0	2,2
	Menores de 1 año	4,5	4,5	9,0	9,0	4,5	17,7	8,8
Ciertas afecciones originadas en el periodo perinatal (P00-P96)	Menores de 5 años	125,5	133,6	130,8	138,4	116,4	81,6	90,4
	Entre 1 y 4 años	0,0	0,0	0,0	0,0	1,1	1,1	1,1
	Menores de 1 año	645,5	686,6	669,7	703,1	581,3	402,9	444,7
Malformaciones congénitas, deformidades y anomalías cromosómicas (Q00-Q99)	Menores de 5 años	78,4	53,6	52,2	69,2	50,6	58,6	53,2
	Entre 1 y 4 años	13,0	0,0	4,4	11,0	3,3	3,3	8,9
	Menores de 1 año	349,7	275,5	248,9	306,5	241,5	278,9	229,0
Signos síntomas y hallazgos anormales clínicos y de laboratorio, no clasificados en otra parte (R00-R99)	Menores de 5 años	8,7	9,7	8,8	6,2	10,7	8,0	7,1
	Entre 1 y 4 años	2,2	1,1	3,3	1,1	4,4	0,0	1,1
	Menores de 1 año	35,9	45,2	31,7	27,0	35,8	39,8	30,8
Todas las demás enfermedades (F01-F99, H00-H59, L00-L98, M00-M99)	Menores de 5 años	0,0	0,9	0,0	0,9	1,8	0,0	0,9
	Entre 1 y 4 años	0,0	1,1	0,0	1,1	0,0	0,0	0,0
	Menores de 1 año	0,0	0,0	0,0	0,0	8,9	0,0	4,4
Causas externas de morbilidad y mortalidad (V01-Y89)	Menores de 5 años	32,2	28,1	36,2	24,8	31,1	21,3	15,1
	Entre 1 y 4 años	30,3	22,9	33,0	19,9	26,6	22,2	16,6
	Menores de 1 año	40,3	49,7	49,8	45,1	49,2	17,7	8,8



**DEPARTAMENTO DEL HUILA**  
**MUNICIPIO DE TARQUI**  
**NIT: 891.180.211-1**



Síndrome respiratorio agudo grave (SRAG) (U04)	Menores de 5 años	0,0	0,0	0,0	0,0	0,0	0,0	0,0
	Entre 1 y 4 años	0,0	0,0	0,0	0,0	0,0	0,0	0,0
	Menores de 1 año	0,0	0,0	0,0	0,0	0,0	0,0	0,0

En relación a la tabla 11 la tasa y numero de eventos de grandes causas de mortalidad en la niñez y la infancia relaciona las enfermedades sistema digestivo, las enfermedades del sistema nervioso, afectaciones respiratorias, afecciones originadas en el periodo perinatal, malformaciones congénitas, Signos síntomas y hallazgos anormales y causas externas de morbilidad son las principales causas de mortalidad infantil y en la niñez en el Municipio, a lo cual se deben realizar acciones de que contribuyan a mejorar las condiciones de vida de esta población. Aunque según la tabla anterior (No.10) el departamento del Huila no refiere indicadores dramáticos en relación a departamentos ubicados en su misma categoría.

Tabla 10. Número de muertes en la infancia y niñez, según la lista de las 67 causas Municipio de Tarqui, 2005 – 2011

Grandes causas de muerte	Grupos de edad	No. muertes 2005	No. muertes 2006	No. muertes 2007	No. muertes 2008	No. muertes 2009	No. muertes 2010	No. muertes 2011
Ciertas enfermedades infecciosas y parasitarias (A00-B99)	Menores de 5 años	1	2	1	0	0	0	0
	Entre 1 y 4 años	1	0	1	0	0	0	0
	Menores de 1 año	0	2	0	0	0	0	0
Tumores (neoplasias) C00-D48	Menores de 5 años	0	0	0	2	0	0	0
	Menores de 1 año	0	0	0	2	0	0	0
Enfermedades del sistema nervioso (G00-G98)	Menores de 5 años	0	1	0	0	0	0	0
	Menores de 1 año	0	1	0	0	0	0	0
Enfermedades del sistema circulatorio (I00-I99)	Menores de 5 años	1	0	0	0	1	0	0
	Menores de 1 año	1	0	0	0	1	0	0
Enfermedades del sistema respiratorio (J00-J98)	Menores de 5 años	0	1	1	0	0	0	0
	Menores de 1 año	0	1	1	0	0	0	0
Enfermedades del sistema digestivo (K00-K92)	Menores de 5 años	0	0	0	0	1	0	0
	Menores de 1 año	0	0	0	0	1	0	0
Ciertas afecciones	Menores de 5 años	6	4	5	5	1	1	1



**DEPARTAMENTO DEL HUILA  
MUNICIPIO DE TARQUI  
NIT: 891.180.211-1**



originadas en el periodo perinatal (P00-P96)	Menores de 1 año	6	4	5	5	1	1	1
Malformaciones congénitas, deformidades y anomalías cromosómicas (Q00-Q99)	Menores de 5 años	1	1	2	0	1	1	3
	Entre 1 y 4 años	1	0	0	0	0	0	0
	Menores de 1 año	0	1	2	0	1	1	3
Causas externas de morbilidad y mortalidad (V01-Y89)	Menores de 5 años	2	1	2	1	0	0	0
	Entre 1 y 4 años	2	1	1	0	0	0	0
	Menores de 1 año	0	0	1	1	0	0	0

Tabla 11. Tasas específicas de mortalidad infantil y niñez, en los niños según la lista de las 67 causas departamento Huila, 2005 – 2011

Grandes causas de muerte	Grupos de edad	Tasas específicas 2005	Tasas específicas 2006	Tasas específicas 2007	Tasas específicas 2008	Tasas específicas 2009	Tasas específicas 2010	Tasas específicas 2011
Ciertas enfermedades infecciosas y parasitarias (A00-B99)	Menores de 5 años	32,4	25,8	15,6	12,2	12,2	10,4	6,9
	Entre 1 y 4 años	14,8	10,7	12,9	4,3	13,0	4,3	4,3
	Menores de 1 año	105,3	88,5	26,6	44,1	8,7	34,6	17,2
Tumores (neoplasias) C00-D48	Menores de 5 años	5,1	12,0	5,2	8,7	7,0	3,5	3,5
	Entre 1 y 4 años	4,2	6,4	4,3	8,7	2,2	4,3	4,3
	Menores de 1 año	8,8	35,4	8,9	8,8	26,2	0,0	0,0
Enfermedades de la sangre y de los órganos hematopoyéticos y ciertos trastornos que afectan el mecanismo de la inmunidad (D50-D89)	Menores de 5 años	0,0	3,4	0,0	0,0	0,0	1,7	0,0
	Entre 1 y 4 años	0,0	2,1	0,0	0,0	0,0	2,2	0,0
	Menores de 1 año	0,0	8,8	0,0	0,0	0,0	0,0	0,0



**DEPARTAMENTO DEL HUILA**  
**MUNICIPIO DE TARQUI**  
**NIT: 891.180.211-1**



enfermedades endocrinas, nutricionales y metabólicas (E00-E88)	Menores de 5 años	23,9	12,0	13,9	6,9	13,9	3,5	0,0
	Entre 1 y 4 años	10,6	4,3	2,2	0,0	6,5	0,0	0,0
	Menores de 1 año	79,0	44,2	62,0	35,3	43,7	17,3	0,0
Enfermedades del sistema nervioso (G00-G98)	Menores de 5 años	8,5	18,9	8,7	13,9	12,2	10,4	5,2
	Entre 1 y 4 años	4,2	10,7	2,2	6,5	10,8	6,5	4,3
	Menores de 1 año	26,3	53,1	35,4	44,1	17,5	25,9	8,6
Enfermedades del oído y de la apófisis mastoides (H60-H93)	Menores de 5 años	0,0	0,0	0,0	0,0	0,0	0,0	0,0
	Entre 1 y 4 años	0,0	0,0	0,0	0,0	0,0	0,0	0,0
	Menores de 1 año	0,0	0,0	0,0	0,0	0,0	0,0	0,0
Enfermedades del sistema circulatorio (I00-I99)	Menores de 5 años	8,5	6,9	1,7	10,4	3,5	3,5	5,2
	Entre 1 y 4 años	0,0	4,3	0,0	6,5	2,2	2,2	2,2
	Menores de 1 año	43,9	17,7	8,9	26,4	8,7	8,6	17,2
Enfermedades del sistema respiratorio (J00-J98)	Menores de 5 años	35,8	43,0	31,2	17,4	19,1	13,9	15,6
	Entre 1 y 4 años	14,8	12,8	10,8	13,0	8,7	8,7	10,9
	Menores de 1 año	122,8	168,1	115,1	35,3	61,2	34,6	34,4
Enfermedades del sistema digestivo (K00-K92)	Menores de 5 años	13,7	6,9	3,5	1,7	3,5	3,5	6,9
	Entre 1 y 4 años	6,4	0,0	2,2	0,0	2,2	0,0	0,0
	Menores de 1 año	43,9	35,4	8,9	8,8	8,7	17,3	34,4
Enfermedades del sistema genitourinario (N00-N98)	Menores de 5 años	6,8	1,7	3,5	5,2	1,7	5,2	6,9
	Entre 1 y 4 años	6,4	0,0	2,2	4,3	0,0	0,0	4,3
	Menores de 1 año	8,8	8,8	8,9	8,8	8,7	25,9	17,2





**DEPARTAMENTO DEL HUILA  
MUNICIPIO DE TARQUI  
NIT: 891.180.211-1**



Ciertas afecciones originadas en el periodo perinatal (P00-P96)	Menores de 5 años	136,5	132,5	155,8	151,1	128,6	72,9	107,4
	Entre 1 y 4 años	0,0	0,0	0,0	0,0	2,2	0,0	2,2
	Menores de 1 año	701,9	681,3	796,9	766,9	637,9	363,3	525,0
Malformaciones congénitas, deformidades y anomalías cromosómicas (Q00-Q99)	Menores de 5 años	87,1	55,1	60,6	69,5	53,9	66,0	57,2
	Entre 1 y 4 años	14,8	0,0	2,2	17,3	0,0	2,2	8,7
	Menores de 1 año	386,0	283,1	301,0	282,1	270,9	320,0	249,6
Signos síntomas y hallazgos anormales clínicos y de laboratorio, no clasificados en otra parte (R00-R99)	Menores de 5 años	10,2	1,7	12,1	1,7	10,4	12,1	8,7
	Entre 1 y 4 años	0,0	0,0	4,3	0,0	2,2	0,0	2,2
	Menores de 1 año	52,6	8,8	44,3	8,8	43,7	60,5	34,4
Todas las demás enfermedades (F01-F99, H00-H59, L00-L98, M00-M99)	Menores de 5 años	0,0	0,0	0,0	0,0	3,5	0,0	1,7
	Entre 1 y 4 años	0,0	0,0	0,0	0,0	0,0	0,0	0,0
	Menores de 1 año	0,0	0,0	0,0	0,0	17,5	0,0	8,6
Causas externas de morbilidad y mortalidad (V01-Y89)	Menores de 5 años	34,1	27,5	38,1	26,1	40,0	20,8	17,3
	Entre 1 y 4 años	31,8	23,5	34,4	17,3	32,5	23,9	17,4
	Menores de 1 año	43,9	44,2	53,1	61,7	69,9	8,6	17,2
Síndrome respiratorio agudo grave (SRAG) (U04)	Menores de 5 años	0,0	0,0	0,0	0,0	0,0	0,0	0,0
	Entre 1 y 4 años	0,0	0,0	0,0	0,0	0,0	0,0	0,0
	Menores de 1 año	0,0	0,0	0,0	0,0	0,0	0,0	0,0

SISPRO

Respecto a la tasa y numero de eventos relacionados con grandes causas de mortalidad infantil y niñez en niños encontramos como principales eventos las enfermedades infecciosas y parasitarias, tumores y neoplasias, afectaciones del periodo perinatal y malformaciones



**DEPARTAMENTO DEL HUILA**  
**MUNICIPIO DE TARQUI**  
**NIT: 891.180.211-1**



Tabla 12. Número de muertes en la infancia y niñez, en los niños según la lista de las 67 causas municipio, Tarqui 2005 – 2011

Grandes causas de muerte	Grupos de edad	No. muertes 2005	No. muertes 2006	No. muertes 2007	No. muertes 2008	No. muertes 2009	No. muertes 2010	No. muertes 2011
Ciertas enfermedades infecciosas y parasitarias (A00-B99)	Menores de 5 años	1	1	1	0	0	0	0
	Entre 1 y 4 años	1	0	1	0	0	0	0
	Menores de 1 año	0	1	0	0	0	0	0
Enfermedades del sistema respiratorio (J00-J98)	Menores de 5 años	0	1	1	0	0	0	0
	Menores de 1 año	0	1	1	0	0	0	0
Ciertas afecciones originadas en el periodo perinatal (P00-P96)	Menores de 5 años	2	1	2	2	1	0	1
	Menores de 1 año	2	1	2	2	1	0	1
Malformaciones congénitas, deformidades y anomalías cromosómicas (Q00-Q99)	Menores de 5 años	1	1	0	0	1	0	0
	Entre 1 y 4 años	1	0	0	0	0	0	0
	Menores de 1 año	0	1	0	0	1	0	0
Causas externas de morbilidad y mortalidad (V01-Y89)	Menores de 5 años	0	1	1	0	0	0	0
	Entre 1 y 4 años	0	1	1	0	0	0	0

Tabla 13. Tasas específicas de mortalidad infantil y niñez, en los niños según la lista de las 67 causas departamento, Huila 2005 – 2011

Grandes causas de muerte	Grupos de edad	Tasas específicas 2005	Tasas específicas 2006	Tasas específicas 2007	Tasas específicas 2008	Tasas específicas 2009	Tasas específicas 2010	Tasas específicas 2011
Ciertas enfermedades infecciosas y parasitarias (A00-B99)	Menores de 5 años	19,6	21,5	16,3	18,1	10,9	10,9	1,8
	Entre 1 y 4 años	8,8	13,4	9,0	13,6	6,8	6,8	2,3
	Menores de 1 año	64,2	55,4	46,3	36,9	27,5	27,2	0,0



**DEPARTAMENTO DEL HUILA  
MUNICIPIO DE TARQUI  
NIT: 891.180.211-1**



Tumores (neoplasias) C00- D48	Menores de 5 años	5,3	5,4	7,2	7,3	9,1	3,6	10,9
	Entre 1 y 4 años	6,6	6,7	9,0	2,3	4,5	4,5	11,4
	Menores de 1 año	0,0	0,0	0,0	27,7	27,5	0,0	9,0
Enfermedades de la sangre y de los órganos hematopoyéticos y ciertos trastornos que afectan el mecanismo de la inmunidad (D50- D89)	Menores de 5 años	1,8	1,8	0,0	1,8	1,8	0,0	1,8
	Entre 1 y 4 años	2,2	0,0	0,0	2,3	0,0	0,0	2,3
	Menores de 1 año	0,0	9,2	0,0	0,0	9,2	0,0	0,0
enfermedades endocrinas, nutricionales y metabólicas (E00- E88)	Menores de 5 años	10,7	9,0	7,2	1,8	9,1	1,8	9,1
	Entre 1 y 4 años	0,0	2,2	0,0	0,0	6,8	0,0	6,8
	Menores de 1 año	55,0	36,9	37,0	9,2	18,3	9,1	18,0
Enfermedades del sistema nervioso (G00- G98)	Menores de 5 años	12,5	12,6	9,0	7,3	10,9	3,6	9,1
	Entre 1 y 4 años	6,6	2,2	4,5	2,3	11,3	2,3	6,8
	Menores de 1 año	36,7	55,4	27,8	27,7	9,2	9,1	18,0
Enfermedades del oído y de la apófisis mastoides (H60- H93)	Menores de 5 años	0,0	0,0	0,0	0,0	0,0	0,0	0,0
	Entre 1 y 4 años	0,0	0,0	0,0	0,0	0,0	0,0	0,0
	Menores de 1 año	0,0	0,0	0,0	0,0	0,0	0,0	0,0
Enfermedades del sistema circulatorio (I00- I99)	Menores de 5 años	12,5	9,0	7,2	3,6	3,6	5,4	1,8
	Entre 1 y 4 años	6,6	11,1	2,2	2,3	0,0	6,8	2,3
	Menores de 1 año	36,7	0,0	27,8	9,2	18,3	0,0	0,0
Enfermedades del sistema respiratorio (J00- J98)	Menores de 5 años	24,9	30,5	27,1	18,1	7,3	20,0	14,5
	Entre 1 y 4 años	6,6	24,5	9,0	9,0	6,8	11,3	11,4



**DEPARTAMENTO DEL HUILA  
MUNICIPIO DE TARQUI  
NIT: 891.180.211-1**



	Menores de 1 año	100,8	55,4	101,8	55,3	9,2	54,4	27,1
Enfermedades del sistema digestivo (K00-K92)	Menores de 5 años	3,6	0,0	3,6	0,0	7,3	3,6	1,8
	Entre 1 y 4 años	2,2	0,0	4,5	0,0	4,5	0,0	2,3
	Menores de 1 año	9,2	0,0	0,0	0,0	18,3	18,1	0,0
Enfermedades del sistema genitourinario (N00-N98)	Menores de 5 años	3,6	1,8	3,6	1,8	3,6	1,8	0,0
	Entre 1 y 4 años	4,4	2,2	2,2	0,0	4,5	0,0	0,0
	Menores de 1 año	0,0	0,0	9,3	9,2	0,0	9,1	0,0
Ciertas afecciones originadas en el periodo perinatal (P00-P96)	Menores de 5 años	113,9	134,6	104,8	125,2	103,6	90,8	72,6
	Entre 1 y 4 años	0,0	0,0	0,0	0,0	0,0	2,3	0,0
	Menores de 1 año	586,6	692,1	536,7	636,3	522,0	444,5	360,7
Malformaciones congénitas, deformidades y anomalías cromosómicas (Q00-Q99)	Menores de 5 años	69,4	52,1	43,4	69,0	47,2	50,8	49,0
	Entre 1 y 4 años	11,0	0,0	6,7	4,5	6,8	4,5	9,1
	Menores de 1 año	311,6	267,6	194,3	332,0	210,6	235,8	207,4
Signos síntomas y hallazgos anormales clínicos y de laboratorio, no clasificados en otra parte (R00-R99)	Menores de 5 años	7,1	18,0	5,4	10,9	10,9	3,6	5,4
	Entre 1 y 4 años	4,4	2,2	2,2	2,3	6,8	0,0	0,0
	Menores de 1 año	18,3	83,1	18,5	46,1	27,5	18,1	27,1
Todas las demás enfermedades (F01-F99, H00-H59, L00-L98, M00-M99)	Menores de 5 años	0,0	1,8	0,0	1,8	0,0	0,0	0,0
	Entre 1 y 4 años	0,0	2,2	0,0	2,3	0,0	0,0	0,0
	Menores de 1 año	0,0	0,0	0,0	0,0	0,0	0,0	0,0
Causas externas de morbilidad y mortalidad (V01-Y89)	Menores de 5 años	30,3	28,7	34,3	23,6	21,8	21,8	12,7
	Entre 1 y 4 años	28,7	22,3	31,4	22,6	20,4	20,4	15,9



**DEPARTAMENTO DEL HUILA  
MUNICIPIO DE TARQUI  
NIT: 891.180.211-1**



	Menores de 1 año	36,7	55,4	46,3	27,7	27,5	27,2	0,0
Síndrome respiratorio agudo grave (SRAG) (U04)	Menores de 5 años	0,0	0,0	0,0	0,0	0,0	0,0	0,0
	Entre 1 y 4 años	0,0	0,0	0,0	0,0	0,0	0,0	0,0
	Menores de 1 año	0,0	0,0	0,0	0,0	0,0	0,0	0,0

La tabla anterior relaciona las enfermedades Infecciosas y parasitarias, tumores y neoplasias, enfermedades del sistema nervioso y malformaciones como parte de las principales causas de mortalidad por grandes causas en la población infantil, además estos indicadores se asemejan a los relacionados a nivel nacional, lo cual debe de ser un punto de partida para instaurar medidas de control en pro de la reducción de la mortalidad en la niñez.

Tabla 14. Número de muertes en la infancia y niñez, en los niños según la lista de las 67 causas municipio, Tarqui 2005 – 2011

Grandes causas de muerte	Grupos de edad	No. muertes 2005	No. muertes 2006	No. muertes 2007	No. muertes 2008	No. muertes 2009	No. muertes 2010	No. muertes 2011
Ciertas enfermedades infecciosas y parasitarias (A00-B99)	Menores de 5 años	0	1	0	0	0	0	0
	Menores de 1 año	0	1	0	0	0	0	0
Tumores (neoplasias) C00-D48	Menores de 5 años	0	0	0	2	0	0	0
	Menores de 1 año	0	0	0	2	0	0	0
Enfermedades del sistema nervioso (G00-G98)	Menores de 5 años	0	1	0	0	0	0	0
	Menores de 1 año	0	1	0	0	0	0	0
Enfermedades del sistema circulatorio (I00-I99)	Menores de 5 años	1	0	0	0	1	0	0
	Menores de 1 año	1	0	0	0	1	0	0
Enfermedades del sistema digestivo (K00-K92)	Menores de 5 años	0	0	0	0	1	0	0
	Menores de 1 año	0	0	0	0	1	0	0
Ciertas afecciones originadas en el	Menores de 5 años	4	3	3	3	0	1	0



**DEPARTAMENTO DEL HUILA**  
**MUNICIPIO DE TARQUI**  
**NIT: 891.180.211-1**



periodo perinatal (P00-P96)	Menores de 1 año	4	3	3	3	0	1	0
Malformaciones congénitas, deformidades y anomalías cromosómicas (Q00-Q99)	Menores de 5 años	0	0	2	0	0	1	3
	Menores de 1 año	0	0	2	0	0	1	3
Causas externas de morbilidad y mortalidad (V01-Y89)	Menores de 5 años	2	0	1	1	0	0	0
	Entre 1 y 4 años	2	0	0	0	0	0	0
	Menores de 1 año	0	0	1	1	0	0	0

Subgrupo de ciertas enfermedades infecciosas y parasitarias

Tabla 15. Tasas específicas de mortalidad infantil y niñez por ciertas enfermedades infecciosas y parasitarias, departamento Huila, 2005 – 2011.

Subgrupos de causas de muerte según lista de tabulación para la mortalidad infantil y del niño (67 causas)	Grupos de edad	Tasas específicas 2005	Tasas específicas 2006	Tasas específicas 2007	Tasas específicas 2008	Tasas específicas 2009	Tasas específicas 2010	Tasas específicas 2011
Diarrea y gastroenteritis de presunto origen infeccioso (A09)	Menores de 5 años	13,9	9,7	5,3	8,9	5,3	1,8	2,7
	Entre 1 y 4 años	7,6	6,5	3,3	4,4	6,7	1,1	3,3
	Menores de 1 año	40,3	22,6	13,6	27,0	0,0	4,4	0,0
Otras enfermedades infecciosas intestinales (A00-A08)	Menores de 5 años	0,0	0,0	0,0	0,9	0,0	0,9	0,9
	Entre 1 y 4 años	0,0	0,0	0,0	1,1	0,0	0,0	0,0
	Menores de 1 año	0,0	0,0	0,0	0,0	0,0	4,4	4,4



**DEPARTAMENTO DEL HUILA**  
**MUNICIPIO DE TARQUI**  
**NIT: 891.180.211-1**



Tuberculosis (A15-A19)	Menores de 5 años	0,0	0,0	0,0	0,0	0,0	0,0	0,0
	Entre 1 y 4 años	0,0	0,0	0,0	0,0	0,0	0,0	0,0
	Menores de 1 año	0,0	0,0	0,0	0,0	0,0	0,0	0,0
Tétanos (A33, A35)	Menores de 5 años	0,0	0,0	0,0	0,0	0,0	0,0	0,0
	Entre 1 y 4 años	0,0	0,0	0,0	0,0	0,0	0,0	0,0
	Menores de 1 año	0,0	0,0	0,0	0,0	0,0	0,0	0,0
Difteria (A36)	Menores de 5 años	0,0	0,0	0,0	0,0	0,0	0,0	0,0
	Entre 1 y 4 años	0,0	0,0	0,0	0,0	0,0	0,0	0,0
	Menores de 1 año	0,0	0,0	0,0	0,0	0,0	0,0	0,0
Tos ferina (A37)	Menores de 5 años	2,6	0,0	0,0	0,0	0,9	0,0	0,0
	Entre 1 y 4 años	0,0	0,0	0,0	0,0	0,0	0,0	0,0
	Menores de 1 año	13,4	0,0	0,0	0,0	4,5	0,0	0,0
Infección meningocócica (A39)	Menores de 5 años	0,0	0,9	0,0	0,0	0,0	0,0	0,0
	Entre 1 y 4 años	0,0	1,1	0,0	0,0	0,0	0,0	0,0
	Menores de 1 año	0,0	0,0	0,0	0,0	0,0	0,0	0,0
Septicemia (A40-A41)	Menores de 5 años	3,5	8,8	1,8	3,5	2,7	1,8	0,9
	Entre 1 y 4 años	1,1	1,1	1,1	2,2	1,1	0,0	0,0
	Menores de 1 año	13,4	40,7	4,5	9,0	8,9	8,9	4,4
Poliomielitis aguda (A80)	Menores de 5 años	0,0	0,0	0,0	0,0	0,0	0,0	0,0
	Entre 1 y 4 años	0,0	0,0	0,0	0,0	0,0	0,0	0,0





**DEPARTAMENTO DEL HUILA  
MUNICIPIO DE TARQUI  
NIT: 891.180.211-1**



	Menores de 1 año	0,0	0,0	0,0	0,0	0,0	0,0	0,0
Sarampión (B05)	Menores de 5 años	0,0	0,0	0,0	0,0	0,0	0,0	0,0
	Entre 1 y 4 años	0,0	0,0	0,0	0,0	0,0	0,0	0,0
	Menores de 1 año	0,0	0,0	0,0	0,0	0,0	0,0	0,0
Enfermedad por virus de la inmunodeficiencia humana (VIH) (B20-B24)	Menores de 5 años	0,9	0,9	3,5	0,0	0,0	0,9	0,0
	Entre 1 y 4 años	1,1	1,1	3,3	0,0	0,0	1,1	0,0
	Menores de 1 año	0,0	0,0	4,5	0,0	0,0	0,0	0,0
Otras enfermedades virales (A81-B04, B06-B19, B25-B34)	Menores de 5 años	3,5	3,5	3,5	1,8	1,8	2,7	0,0
	Entre 1 y 4 años	1,1	2,2	3,3	1,1	2,2	2,2	0,0
	Menores de 1 año	13,4	9,0	4,5	4,5	0,0	4,4	0,0
Paludismo (B50-B54)	Menores de 5 años	0,0	0,0	0,0	0,0	0,0	0,0	0,0
	Entre 1 y 4 años	0,0	0,0	0,0	0,0	0,0	0,0	0,0
	Menores de 1 año	0,0	0,0	0,0	0,0	0,0	0,0	0,0
Resto de ciertas enfermedades infecciosas y parasitarias (A20-A32, A38, A42-A79, B35-B49, B55-B94, B99)	Menores de 5 años	1,7	0,0	1,8	0,0	0,9	2,7	0,0
	Entre 1 y 4 años	1,1	0,0	0,0	0,0	0,0	1,1	0,0
	Menores de 1 año	4,5	0,0	9,0	0,0	4,5	8,9	0,0

Fuente: Bases de Datos Sispro 2013.

En el número de muertes se aprecia el descenso de estas patologías desde el 2005 hasta el 2011.



**DEPARTAMENTO DEL HUILA**  
**MUNICIPIO DE TARQUI**  
**NIT: 891.180.211-1**



Tabla 16. Número de muertes en la infancia y niñez, por ciertas enfermedades infecciosas y parasitarias  
municipio, Tarqui 2005 – 2011

Subgrupos de causas de muerte según lista de tabulación para la mortalidad infantil y del niño (67 causas)Grandes causas de muerte	Grupos de edad	No. muertes 2005	No. muertes 2006	No. muertes 2007	No. muertes 2008	No. muertes 2009	No. muertes 2010	No. muertes 2011
Diarrea y gastroenteritis de presunto origen infeccioso (A09)	Menores de 5 años	1	0	0	0	0	0	0
	Entre 1 y 4 años	1	0	0	0	0	0	0
	Menores de 1 año	0	0	0	0	0	0	0
Otras enfermedades infecciosas intestinales (A00-A08)	Menores de 5 años	0	0	0	0	0	0	0
	Entre 1 y 4 años	0	0	0	0	0	0	0
	Menores de 1 año	0	0	0	0	0	0	0
Tuberculosis (A15-A19)	Menores de 5 años	0	0	0	0	0	0	0
	Entre 1 y 4 años	0	0	0	0	0	0	0
	Menores de 1 año	0	0	0	0	0	0	0
Tétanos (A33, A35)	Menores de 5 años	0	0	0	0	0	0	0
	Entre 1 y 4 años	0	0	0	0	0	0	0
	Menores de 1 año	0	0	0	0	0	0	0
Difteria (A36)	Menores de 5 años	0	0	0	0	0	0	0
	Entre 1 y 4 años	0	0	0	0	0	0	0



**DEPARTAMENTO DEL HUILA**  
**MUNICIPIO DE TARQUI**  
**NIT: 891.180.211-1**



	4 años							
	Menores de 1 año	0	0	0	0	0	0	0
Tos ferina (A37)	Menores de 5 años	0	0	0	0	0	0	0
	Entre 1 y 4 años	0	0	0	0	0	0	0
	Menores de 1 año	0	0	0	0	0	0	0
Infección meningocócica (A39)	Menores de 5 años	0	0	0	0	0	0	0
	Entre 1 y 4 años	0	0	0	0	0	0	0
	Menores de 1 año	0	0	0	0	0	0	0
Septicemia (A40-A41)	Menores de 5 años	0	2	0	0	0	0	0
	Entre 1 y 4 años	0	0	0	0	0	0	0
	Menores de 1 año	0	2	0	0	0	0	0
Poliomielitis aguda (A80)	Menores de 5 años	0	0	0	0	0	0	0
	Entre 1 y 4 años	0	0	0	0	0	0	0
	Menores de 1 año	0	0	0	0	0	0	0
Sarampión (B05)	Menores de 5 años	0	0	0	0	0	0	0
	Entre 1 y 4 años	0	0	0	0	0	0	0
	Menores de 1 año	0	0	0	0	0	0	0
Enfermedad por virus de la inmunodeficiencia humana (VIH) (B20-B24)	Menores de 5 años	0	0	0	0	0	0	0
	Entre 1 y 4 años	0	0	0	0	0	0	0



**DEPARTAMENTO DEL HUILA**  
**MUNICIPIO DE TARQUI**  
**NIT: 891.180.211-1**



	Menores de 1 año	0	0	0	0	0	0	0
Otras enfermedades virales (A81-B04, B06-B19, B25-B34)	Menores de 5 años	0	0	1	0	0	0	0
	Entre 1 y 4 años	0	0	1	0	0	0	0
	Menores de 1 año	0	0	0	0	0	0	0
Paludismo (B50-B54)	Menores de 5 años	0	0	0	0	0	0	0
	Entre 1 y 4 años	0	0	0	0	0	0	0
	Menores de 1 año	0	0	0	0	0	0	0
Resto de ciertas enfermedades infecciosas y parasitarias (A20-A32, A38, A42-A79, B35-B49, B55-B94, B99)	Menores de 5 años	0	0	0	0	0	0	0
	Entre 1 y 4 años	0	0	0	0	0	0	0
	Menores de 1 año	0	0	0	0	0	0	0

**Subgrupo de Tumores (neoplasias)**

Tabla 17. Tasas específicas de mortalidad infantil y niñez por tumores, departamento, Huila 2005 – 2011

Subgrupos de causas de muerte según lista de tabulación para la mortalidad infantil y del niño (67 causas)	Grupos de edad	Tasas específicas 2005	Tasas específicas 2006	Tasas específicas 2007	Tasas específicas 2008	Tasas específicas 2009	Tasas específicas 2010	Tasas específicas 2011
Leucemia (C91-C95)	Menores de 5 años	2,61	5,27	4,42	5,32	2,67	0,89	2,66
	Entre 1 y 4 años	3,24	4,36	4,40	4,42	2,22	1,11	3,33
	Menores de 1 año	0,00	9,03	4,52	9,01	4,47	0,00	0,00



**DEPARTAMENTO DEL HUILA  
MUNICIPIO DE TARQUI  
NIT: 891.180.211-1**



Resto de tumores malignos (C00-C90, C96-C97)	Menores de 5 años	0,87	1,76	1,77	0,00	1,78	0,89	3,55
	Entre 1 y 4 años	1,08	1,09	2,20	0,00	1,11	1,11	4,44
	Menores de 1 año	0,00	4,52	0,00	0,00	4,47	0,00	0,00
Resto de tumores (D00-D48)	Menores de 5 años	1,74	1,76	0,00	2,66	3,55	1,77	0,89
	Entre 1 y 4 años	1,08	1,09	0,00	1,10	0,00	2,22	0,00
	Menores de 1 año	4,48	4,52	0,00	9,01	17,89	0,00	4,40

Fuente: Base de Datos Sispro 2013.

La mortalidad en la infancia y niñez, por tumores, municipio se dio por leucemias.

Tabla 18. Número de muertes en la infancia y niñez, por tumores, municipio, Tarqui 2005 – 2011

Subgrupos de causas de muerte según lista de tabulación para la mortalidad infantil y del niño (67 causas)	Grupos de edad	No. muertes 2005	No. muertes 2006	No. muertes 2007	No. muertes 2008	No. muertes 2009	No. muertes 2010	No. muertes 2011
Leucemia (C91-C95)	Menores de 5 años	0	0	0	2	0	0	0
	Entre 1 y 4 años	0	0	0	0	0	0	0
	Menores de 1 año	0	0	0	2	0	0	0
Resto de tumores malignos (C00-C90, C96-C97)	Menores de 5 años	0	0	0	0	0	0	0
	Entre 1 y 4 años	0	0	0	0	0	0	0
	Menores de 1 año	0	0	0	0	0	0	0
Resto de tumores	Menores de 5 años	0	0	0	0	0	0	0



**DEPARTAMENTO DEL HUILA**  
**MUNICIPIO DE TARQUI**  
**NIT: 891.180.211-1**



(D00-D48)	Entre 1 y 4 años	0	0	0	0	0	0	0
	Menores de 1 año	0	0	0	0	0	0	0

Fuente: SISPRO

Subgrupo de enfermedades de la sangre y de los órganos hematopoyéticos y ciertos trastornos que afectan el mecanismo de la inmunidad

Tabla 19. Tasas específicas de mortalidad infantil y niñez por enfermedades de la sangre y de los órganos hematopoyéticos y ciertos trastornos que afectan el mecanismo de la inmunidad, departamento, Huila 2005 – 2011

Subgrupos de causas de muerte según lista de tabulación para la mortalidad infantil y del niño (67 causas)	Grupos de edad	Tasas específicas 2005	Tasas específicas 2006	Tasas específicas 2007	Tasas específicas 2008	Tasas específicas 2009	Tasas específicas 2010	Tasas específicas 2011
Anemias (D50-D64)	Menores de 5 años	0,00	0,88	0,00	0,89	0,00	0,00	0,00
	Entre 1 y 4 años	0,00	0,00	0,00	1,10	0,00	0,00	0,00
	Menores de 1 año	0,00	4,52	0,00	0,00	0,00	0,00	0,00
Resto de enfermedades de la sangre y de los órganos hematopoyéticos, y ciertos trastornos que afectan el mecanismo de la inmunidad (D65-D89)	Menores de 5 años	0,87	1,76	0,00	0,00	0,89	0,89	0,89
	Entre 1 y 4 años	1,08	1,09	0,00	0,00	0,00	1,11	1,11
	Menores de 1 año	0,00	4,52	0,00	0,00	4,47	0,00	0,00



**DEPARTAMENTO DEL HUILA**  
**MUNICIPIO DE TARQUI**  
**NIT: 891.180.211-1**



En El municipio no se presentaron mortalidades por enfermedades de la sangre y de los órganos hematopoyéticos y ciertos trastornos que afectan el mecanismo de la inmunidad

Tabla 20. Número de muertes en la infancia y niñez, por enfermedades de la sangre y de los órganos hematopoyéticos y ciertos trastornos que afectan el mecanismo de la inmunidad, municipio, Tarqui 2005 – 2011

Subgrupos de causas de muerte según lista de tabulación para la mortalidad infantil y del niño (67 causas)	Grupos de edad	No. muertes 2005	No. muertes 2006	No. muertes 2007	No. muertes 2008	No. muertes 2009	No. muertes 2010	No. muertes 2011
Anemias (D50-D64)	Menores de 5 años	0	0	0	0	0	0	0
	Entre 1 y 4 años	0	0	0	0	0	0	0
	Menores de 1 año	0	0	0	0	0	0	0
Resto de enfermedades de la sangre y de los órganos hematopoyéticos, y ciertos trastornos que afectan el mecanismo de la inmunidad (D65-D89)	Menores de 5 años	0	0	0	0	0	0	0
	Entre 1 y 4 años	0	0	0	0	0	0	0
	Menores de 1 año	0	0	0	0	0	0	0

Fuente: SISPRO





**DEPARTAMENTO DEL HUILA**  
**MUNICIPIO DE TARQUI**  
**NIT: 891.180.211-1**



Subgrupo de las enfermedades endocrinas, nutricionales y metabólicas

Tabla 21. Tasas específicas de mortalidad infantil y niñez por enfermedades endocrinas, nutricionales y metabólicas, departamento, Huila 2005 – 2011

Subgrupos de causas de muerte según lista de tabulación para la mortalidad infantil y del niño (67 causas)	Grupos de edad	Tasas específicas 2005	Tasas específicas 2006	Tasas específicas 2007	Tasas específicas 2008	Tasas específicas 2009	Tasas específicas 2010	Tasas específicas 2011
Desnutrición y otras deficiencias nutricionales (E40-E64)	Menores de 5 años	16,55	7,03	7,96	4,44	9,77	1,77	3,55
	Entre 1 y 4 años	5,41	2,18	1,10	0,00	5,54	0,00	2,22
	Menores de 1 año	62,76	27,10	36,20	22,53	26,83	8,86	8,81
Resto de enfermedades endocrinas, nutricionales y metabólicas (E00-E34, E65-E88)	Menores de 5 años	0,87	3,51	2,65	0,00	1,78	0,89	0,89
	Entre 1 y 4 años	0,00	1,09	0,00	0,00	1,11	0,00	1,11
	Menores de 1 año	4,48	13,55	13,57	0,00	4,47	4,43	0,00

No se presentaron muertes en la infancia y niñez, por enfermedades endocrinas, nutricionales y metabólicas, municipio



**DEPARTAMENTO DEL HUILA  
MUNICIPIO DE TARQUI  
NIT: 891.180.211-1**



Tabla 22. Número de muertes en la infancia y niñez, por enfermedades endocrinas, nutricionales y metabólicas, municipio, Tarqui 2005 – 2011

Subgrupos de causas de muerte según lista de tabulación para la mortalidad infantil y del niño (67 causas)	Grupos de edad	No. muertes 2005	No. muertes 2006	No. muertes 2007	No. muertes 2008	No. muertes 2009	No. muertes 2010	No. muertes 2011
Desnutrición y otras deficiencias nutricionales (E40-E64)	Menores de 5 años	0	0	0	0	0	0	0
	Entre 1 y 4 años	0	0	0	0	0	0	0
	Menores de 1 año	0	0	0	0	0	0	0
Resto de enfermedades endocrinas, nutricionales y metabólicas (E00-E34, E65-E88)	Menores de 5 años	0	0	0	0	0	0	0
	Entre 1 y 4 años	0	0	0	0	0	0	0
	Menores de 1 año	0	0	0	0	0	0	0

Fuente: SISPRO

Subgrupo de las enfermedades del sistema nervioso; enfermedades del oído y de la apófisis mastoides

Tabla 23. Tasas específicas de mortalidad infantil y niñez por enfermedades del sistema nervioso; enfermedades del oído y de la apófisis mastoides, departamento, Huila 2005 – 2011



**DEPARTAMENTO DEL HUILA**  
**MUNICIPIO DE TARQUI**  
**NIT: 891.180.211-1**



Subgrupos de causas de muerte según lista de tabulación para la mortalidad infantil y del niño (67 causas)	Grupos de edad	Tasas específicas 2005	Tasas específicas 2006	Tasas específicas 2007	Tasas específicas 2008	Tasas específicas 2009	Tasas específicas 2010	Tasas específicas 2011
Meningitis (G00-G03)	Menores de 5 años	4,36	5,27	0,88	5,32	2,67	0,89	2,66
	Entre 1 y 4 años	0,00	1,09	0,00	1,10	3,33	0,00	2,22
	Menores de 1 año	22,41	22,59	4,52	22,53	0,00	4,43	4,40
Resto de enfermedades del sistema nervioso (G04-G98)	Menores de 5 años	6,10	10,54	7,96	5,32	8,88	6,21	4,43
	Entre 1 y 4 años	5,41	5,45	3,30	3,31	7,76	4,44	3,33
	Menores de 1 año	8,97	31,62	27,15	13,52	13,41	13,28	8,81

En el municipio se presentó mortalidad por enfermedades del sistema nervioso; enfermedades del oído y de la apófisis mastoides a causa de Resto de enfermedades del sistema nervioso

Tabla 24. Número de muertes en la infancia y niñez, por enfermedades del sistema nervioso; enfermedades del oído y de la apófisis mastoides, municipio, Tarqui 2005 – 2011

Subgrupos de causas de muerte según lista de tabulación para la mortalidad infantil y del niño (67 causas)	Grupos de edad	No. muertes 2005	No. muertes 2006	No. muertes 2007	No. muertes 2008	No. muertes 2009	No. muertes 2010	No. muertes 2011



**DEPARTAMENTO DEL HUILA**  
**MUNICIPIO DE TARQUI**  
**NIT: 891.180.211-1**



Meningitis (G00-G03)	Menores de 5 años	0	0	0	0	0	0	0
	Entre 1 y 4 años	0	0	0	0	0	0	0
	Menores de 1 año	0	0	0	0	0	0	0
Resto de enfermedades del sistema nervioso (G04-G98)	Menores de 5 años	0	1	0	0	0	0	0
	Entre 1 y 4 años	0	0	0	0	0	0	0
	Menores de 1 año	0	1	0	0	0	0	0

Fuente: SISPRO

Subgrupo de las enfermedades del sistema respiratorio

Tabla 25. Tasas específicas de mortalidad infantil y niñez por enfermedades del sistema respiratorio, departamento, Huila 2005 – 2011

Subgrupos de causas de muerte según lista de tabulación para la mortalidad infantil y del niño (67 causas)	Grupos de edad	Tasas específicas 2005	Tasas específicas 2006	Tasas específicas 2007	Tasas específicas 2008	Tasas específicas 2009	Tasas específicas 2010	Tasas específicas 2011
Neumonía (J12-J18)	Menores de 5 años	17,42	24,60	21,22	10,65	8,88	7,10	4,43
	Entre 1 y 4 años	6,49	12,00	4,40	5,52	6,65	6,66	3,33
	Menores de 1 año	62,76	76,79	90,49	31,55	17,89	8,86	8,81
Otras infecciones respiratorias agudas (J00-J11, J20-J22)	Menores de 5 años	2,61	6,15	2,65	1,77	1,78	0,89	1,77
	Entre 1 y 4 años	1,08	1,09	1,10	1,10	0,00	0,00	1,11
	Menores de 1 año	8,97	27,10	9,05	4,51	8,94	4,43	4,40
Resto de	Menores de 5 años	10,45	6,15	5,30	5,32	2,67	8,87	8,86



**DEPARTAMENTO DEL HUILA**  
**MUNICIPIO DE TARQUI**  
**NIT: 891.180.211-1**



enfermedades del sistema respiratorio (J30-J98)	Entre 1 y 4 años	3,24	5,45	4,40	4,42	1,11	3,33	6,66
	Menores de 1 año	40,34	9,03	9,05	9,01	8,94	30,99	17,61

La mortalidad en la infancia y niñez, por enfermedades del sistema respiratorio se dio por neumonía.

Tabla 26. Número de muertes en la infancia y niñez, por enfermedades del sistema respiratorio, municipio, Tarqui 2005 – 2011

Subgrupos de causas de muerte según lista de tabulación para la mortalidad infantil y del niño (67 causas)	Grupos de edad	No. muertes 2005	No. muertes 2006	No. muertes 2007	No. muertes 2008	No. muertes 2009	No. muertes 2010	No. muertes 2011
Neumonía (J12-J18)	Menores de 5 años	0	1	1	0	0	0	0
	Entre 1 y 4 años	0	0	0	0	0	0	0
	Menores de 1 año	0	1	1	0	0	0	0
Otras infecciones respiratorias agudas (J00-J11, J20-J22)	Menores de 5 años	0	0	0	0	0	0	0
	Entre 1 y 4 años	0	0	0	0	0	0	0
	Menores de 1 año	0	0	0	0	0	0	0
Resto de enfermedades del sistema respiratorio (J30-J98)	Menores de 5 años	0	0	0	0	0	0	0
	Entre 1 y 4 años	0	0	0	0	0	0	0
	Menores de 1 año	0	0	0	0	0	0	0

Fuente: SISPRO



**DEPARTAMENTO DEL HUILA**  
**MUNICIPIO DE TARQUI**  
**NIT: 891.180.211-1**



Tabla 27. Tasas específicas por ciertas afecciones originadas en el periodo perinatal, departamento, Huila  
2005 – 2011

Subgrupos de causas de muerte según lista de tabulación para la mortalidad infantil y del niño (67 causas)	Grupos de edad	Tasas específicas 2005	Tasas específicas 2006	Tasas específicas 2007	Tasas específicas 2008	Tasas específicas 2009	Tasas específicas 2010	Tasas específicas 2011
Feto y recién nacido afectado por factores maternos y por complicaciones del embarazo, del trabajo de parto y del parto (P00-P04)	Menores de 1 año	15,7	19,3	9,7	22,2	8,0	10,6	6,2
Trastornos relacionados con la duración de la gestación y el crecimiento fetal (P05-P08)	Menores de 1 año	0,0	0,0	0,0	0,0	0,0	1,1	0,0
Traumatismo del nacimiento (P10-P15)	Menores de 1 año	80,7	99,4	49,8	112,7	40,2	48,7	30,8
Hipoxia intrauterina y asfixia del nacimiento (P20-P21)	Menores de 1 año	2,6	1,8	4,4	1,8	0,0	2,7	4,4
Dificultad respiratoria del recién nacido (P22)	Menores de 1 año	0,0	0,0	0,0	0,0	0,0	0,0	0,0
Neumonía congénita (P23)	Menores de 1 año	13,4	9,0	22,6	9,0	0,0	13,3	22,0
Otras afecciones respiratorias del recién nacido	Menores de 1 año	1,7	0,9	0,0	0,0	1,8	0,9	1,8



**DEPARTAMENTO DEL HUILA  
MUNICIPIO DE TARQUI  
NIT: 891.180.211-1**



(P24-P28)								
Sepsis bacteriana del recién nacido (P36)	Menores de 1 año	0,0	0,0	0,0	0,0	0,0	0,0	0,0
Onfalitis del recién nacido con o sin hemorragia leve (P38)	Menores de 1 año	9,0	4,5	0,0	0,0	8,9	4,4	8,8
Trastornos hemorrágicos y hematológicos del feto y del recién nacido (P50-P61)	Menores de 1 año	3,5	0,9	5,3	13,3	6,2	3,5	1,8
Resto de afecciones perinatales (P29, P35, P37, P39, P70-P96)	Menores de 1 año	0,0	0,0	0,0	0,0	0,0	0,0	1,1

La mortalidad por ciertas afecciones originadas en el periodo perinatal en el municipio se dio por Feto y recién nacido afectado por factores maternos y por complicaciones del embarazo, del trabajo de parto y del parto, Otras afecciones respiratorias del recién nacido, Sepsis bacteriana del recién nacido, Resto de afecciones perinatales

Tabla 28. Número de muertes por ciertas afecciones originadas en el periodo perinatal, municipio, Tarqui  
2005 – 2011

Subgrupos de causas de muerte según lista de tabulación para la mortalidad infantil y del niño (67 causas)	Grupos de edad	No. muertes 2005	No. muertes 2006	No. muertes 2007	No. muertes 2008	No. muertes 2009	No. muertes 2010	No. muertes 2011
Feto y recién nacido afectado por factores maternos y por complicaciones del embarazo, del	Menores de 1 año	0	0	0	2	0	0	0





**DEPARTAMENTO DEL HUILA**  
**MUNICIPIO DE TARQUI**  
**NIT: 891.180.211-1**



trabajo de parto y del parto (P00-P04)								
Trastornos relacionados con la duración de la gestación y el crecimiento fetal (P05-P08)	Menores de 1 año	0	0	0	0	0	0	0
Traumatismo del nacimiento (P10-P15)	Menores de 1 año	0	0	0	0	0	0	0
Hipoxia intrauterina y asfixia del nacimiento (P20-P21)	Menores de 1 año	0	0	0	0	0	0	0
Dificultad respiratoria del recién nacido (P22)	Menores de 1 año	2	2	2	1	1	0	0
Neumonía congénita (P23)	Menores de 1 año	0	0	0	1	0	0	1
Otras afecciones respiratorias del recién nacido (P24-P28)	Menores de 1 año	2	1	1	0	0	0	0
Sepsis bacteriana del recién nacido (P36)	Menores de 1 año	1	0	2	1	0	1	0
Onfalitis del recién nacido con o sin hemorragia leve (P38)	Menores de 1 año	0	0	0	0	0	0	0
Trastornos hemorrágicos y hematológicos del feto y del recién nacido (P50-P61)	Menores de 1 año	0	0	0	0	0	0	0
Resto de afecciones perinatales (P29, P35, P37, P39,	Menores de 1 año	1	1	0	0	0	0	0



**DEPARTAMENTO DEL HUILA**  
**MUNICIPIO DE TARQUI**  
**NIT: 891.180.211-1**



P70-P96)

Fuente: SISPRO

Subgrupo de malformaciones congénitas, deformidades y anomalías cromosómicas

Tabla 29. Tasas específicas de mortalidad por malformaciones congénitas, deformidades y anomalías cromosómicas, departamento, Huila 2005 – 2011

Subgrupos de causas de muerte según lista de tabulación para la mortalidad infantil y del niño (67 causas)	Grupos de edad	Tasas específicas 2005	Tasas específicas 2006	Tasas específicas 2007	Tasas específicas 2008	Tasas específicas 2009	Tasas específicas 2010	Tasas específicas 2011
Hidrocefalo congénito y espina bífida (Q03,Q05)	Menores de 5 años	2,6	2,6	2,7	2,7	3,6	2,7	6,2
	Entre 1 y 4 años	1,1	0,0	1,1	1,1	1,1	0,0	2,2
	Menores de 1 año	9,0	13,6	9,0	9,0	13,4	13,3	22,0
Otras malformaciones congénitas del sistema nervioso (Q00-Q02, Q04, Q06-Q07)	Menores de 5 años	7,8	2,6	1,8	7,1	4,4	9,8	4,4
	Entre 1 y 4 años	0,0	0,0	0,0	0,0	0,0	0,0	1,1
	Menores de 1 año	40,3	13,6	9,0	36,1	22,4	48,7	17,6
Malformaciones congénitas del corazón (Q20-Q24)	Menores de 5 años	38,3	24,6	19,5	27,5	22,2	21,3	21,3
	Entre 1 y 4 años	8,7	0,0	3,3	6,6	1,1	2,2	3,3
	Menores de 1 año	161,4	126,5	86,0	112,7	107,3	97,4	92,5
Otras malformaciones congénitas del sistema circulatorio (Q25-Q28)	Menores de 5 años	8,7	6,2	8,8	6,2	4,4	2,7	1,8
	Entre 1 y 4 años	2,2	0,0	0,0	1,1	0,0	1,1	0,0
	Menores de 1 año	35,9	31,6	45,2	27,0	22,4	8,9	8,8



**DEPARTAMENTO DEL HUILA  
MUNICIPIO DE TARQUI  
NIT: 891.180.211-1**



Síndrome de Down y otras anomalías cromosómicas (Q90-Q99)	Menores de 5 años	0,0	1,8	1,8	4,4	1,8	2,7	3,5
	Entre 1 y 4 años	0,0	0,0	0,0	1,1	0,0	0,0	1,1
	Menores de 1 año	0,0	9,0	9,0	18,0	8,9	13,3	13,2
Otras malformaciones congénitas (Q30-Q89)	Menores de 5 años	20,9	15,8	17,7	21,3	14,2	19,5	16,0
	Entre 1 y 4 años	1,1	0,0	0,0	1,1	1,1	0,0	1,1
	Menores de 1 año	103,1	81,3	90,5	103,7	67,1	97,4	74,9

Las malformaciones congénitas, deformidades y anomalías cromosómicas son eventos que aunque no se presentan por afectación directa o producto de una mala atención, es un subgrupo que se debe evaluar para determinar posibles causas de sus malformaciones. Se presentó en el Municipio en el año Otras malformaciones congénitas del sistema nervioso, otras malformaciones congénitas del corazón y otras malformaciones congénitas.

Tabla 30. Número de muertes por malformaciones congénitas, deformidades y anomalías cromosómicas, municipio, Tarqui 2005 – 2011

Subgrupos de causas de muerte según lista de tabulación para la mortalidad infantil y del niño (67 causas)	Grupos de edad	No. muertes 2005	No. muertes 2006	No. muertes 2007	No. muertes 2008	No. muertes 2009	No. muertes 2010	No. muertes 2011
Hidrocefalo congénito y espina bífida (Q03,Q05)	Menores de 5 años	0	0	0	0	0	0	0
	Entre 1 y 4 años	0	0	0	0	0	0	0
	Menores de 1 año	0	0	0	0	0	0	0
Otras malformaciones	Menores de 5 años	0	0	0	0	0	0	2



**DEPARTAMENTO DEL HUILA**  
**MUNICIPIO DE TARQUI**  
**NIT: 891.180.211-1**



congénitas del sistema nervioso (Q00-Q02, Q04, Q06-Q07)	Entre 1 y 4 años	0	0	0	0	0	0	0
	Menores de 1 año	0	0	0	0	0	0	2
Malformaciones congénitas del corazón (Q20-Q24)	Menores de 5 años	1	0	1	0	1	0	1
	Entre 1 y 4 años	1	0	0	0	1	0	0
	Menores de 1 año	0	0	1	0	0	0	1
Otras malformaciones congénitas del sistema circulatorio (Q25-Q28)	Menores de 5 años	0	0	0	0	0	0	0
	Entre 1 y 4 años	0	0	0	0	0	0	0
	Menores de 1 año	0	0	0	0	0	0	0
Síndrome de Down y otras anomalías cromosómicas (Q90-Q99)	Menores de 5 años	0	0	0	0	0	0	0
	Entre 1 y 4 años	0	0	0	0	0	0	0
	Menores de 1 año	0	0	0	0	0	0	0
Otras malformaciones congénitas (Q30-Q89)	Menores de 5 años	0	1	1	0	0	1	0
	Entre 1 y 4 años	0	0	0	0	0	0	0
	Menores de 1 año	0	1	1	0	0	1	0

Fuente: SISPRO



**DEPARTAMENTO DEL HUILA**  
**MUNICIPIO DE TARQUI**  
**NIT: 891.180.211-1**



Subgrupo de signos síntomas y hallazgos anormales clínicos y de laboratorio, no clasificados en otra parte

Tabla 31. Tasas específicas de mortalidad por signos síntomas y hallazgos anormales clínicos y de laboratorio, no clasificados en otra parte, departamento, Huila 2005 – 2011

Subgrupos de causas de muerte según lista de tabulación para la mortalidad infantil y del niño (67 causas)	Grupos de edad	Tasas específicas 2005	Tasas específicas 2006	Tasas específicas 2007	Tasas específicas 2008	Tasas específicas 2009	Tasas específicas 2010	Tasas específicas 2011
Síndrome de muerte súbita infantil (R95)	Menores de 1 años	6,1	6,2	4,4	3,5	1,8	1,8	2,7
Otros síntomas, signos y hallazgos anormales clínicos y de laboratorio, no clasificados en otra parte (R00-R94, R96-R99)	Menores de 5 años	0,0	0,0	1,1	0,0	0,0	0,0	0,0
	Entre 1 y 4 años	31,4	31,6	18,1	18,0	8,9	8,9	13,2
	Menores de 1 año	2,6	3,5	4,4	2,7	8,9	6,2	4,4



**DEPARTAMENTO DEL HUILA**  
**MUNICIPIO DE TARQUI**  
**NIT: 891.180.211-1**



Con relación a la mortalidad por signos síntomas y hallazgos anormales clínicos y de laboratorio, no clasificados en otra parte no se presentaron eventos.

Tabla 32. Número de muertes por signos síntomas y hallazgos anormales clínicos y de laboratorio, no clasificados en otra parte, municipio, Tarqui 2005 – 2011

Subgrupos de causas de muerte según lista de tabulación para la mortalidad infantil y del niño (67 causas)	Grupos de edad	No. muertes 2005	No. muertes 2006	No. muertes 2007	No. muertes 2008	No. muertes 2009	No. muertes 2010	No. muertes 2011
Síndrome de muerte súbita infantil (R95)	Menores de 1 años	0	0	0	0	0	0	0
Otros síntomas, signos y hallazgos anormales clínicos y de laboratorio, no clasificados en otra parte (R00-R94, R96-R99)	Menores de 5 años	0	0	0	0	0	0	0
	Entre 1 y 4 años	0	0	0	0	0	0	0
	Menores de 1 año	0	0	0	0	0	0	0

Fuente: SISPRO



**DEPARTAMENTO DEL HUILA**  
**MUNICIPIO DE TARQUI**  
**NIT: 891.180.211-1**



Tabla 33. Tasas específicas de mortalidad infantil y niñez por causas externas de morbilidad y mortalidad, departamento, Huila 2005 – 2011

Subgrupos de causas de muerte según lista de tabulación para la mortalidad infantil y del niño (67 causas)	Grupos de edad	Tasas específicas 2005	Tasas específicas 2006	Tasas específicas 2007	Tasas específicas 2008	Tasas específicas 2009	Tasas específicas 2010	Tasas específicas 2011
Accidentes de transporte (V01-V99)	Menores de 5 años	6,97	3,51	6,19	2,66	4,44	4,44	2,66
	Entre 1 y 4 años	7,57	4,36	7,69	2,21	5,54	5,55	2,22
	Menores de 1 año	4,48	0,00	0,00	4,51	0,00	0,00	4,40
Ahogamiento y sumersión accidentales (W65-W74)	Menores de 5 años	4,36	6,15	7,96	7,99	7,11	7,10	4,43
	Entre 1 y 4 años	5,41	6,55	9,89	8,84	8,87	7,77	5,55
	Menores de 1 año	0,00	4,52	0,00	4,51	0,00	4,43	0,00
Otros accidentes que obstruyen la respiración (W75-W84)	Menores de 5 años	7,84	10,54	7,96	9,76	4,44	3,55	0,00
	Entre 1 y 4 años	6,49	3,27	3,30	3,31	0,00	1,11	0,00
	Menores de 1 año	13,45	40,65	27,15	36,05	22,36	13,28	0,00
Exposición al humo, fuego y llamas (X00-X09)	Menores de 5 años	2,61	0,88	0,00	0,89	0,89	0,89	0,89
	Entre 1 y 4 años	2,16	1,09	0,00	1,10	1,11	1,11	1,11
	Menores de 1 año	4,48	0,00	0,00	0,00	0,00	0,00	0,00
Envenenamiento accidental por, y	Menores de 5 años	0,87	2,64	3,54	0,89	3,55	0,00	0,89





**DEPARTAMENTO DEL HUILA  
MUNICIPIO DE TARQUI  
NIT: 891.180.211-1**



exposición a sustancias nocivas (X85-Y09)	Entre 1 y 4 años	1,08	2,18	2,20	1,10	3,33	0,00	0,00
	Menores de 1 año	0,00	4,52	9,05	0,00	4,47	0,00	4,40
Todas las demás causas externas (W00-W64, W85-W99, X10-X39, X50-X84, Y10-Y89)	Menores de 5 años	9,58	4,39	10,61	2,66	10,66	5,32	6,20
	Entre 1 y 4 años	7,57	5,45	9,89	3,31	7,76	6,66	7,77
	Menores de 1 año	17,93	0,00	13,57	0,00	22,36	0,00	0,00

En el municipio la mortalidad la infancia y niñez, por causas externas de morbilidad y mortalidad, se presentó por Ahogamiento y sumersión accidentales, Otros accidentes que obstruyen la respiración y Todas las demás causas externas

Tabla 34. Número de muertes en la infancia y niñez, por causas externas de morbilidad y mortalidad, municipio, Tarqui 2005 – 2011

Subgrupos de causas de muerte según lista de tabulación para la mortalidad infantil y del niño (67 causas)	Grupos de edad	No. muertes 2005	No. muertes 2006	No. muertes 2007	No. muertes 2008	No. muertes 2009	No. muertes 2010	No. muertes 2011
Accidentes de transporte (V01-V99)	Menores de 5 años	0	0	0	0	0	0	0
	Entre 1 y 4 años	0	0	0	0	0	0	0
	Menores de 1 año	0	0	0	0	0	0	0
Ahogamiento y sumersión accidentales (W65-W74)	Menores de 5 años	0	1	0	0	0	0	0
	Entre 1 y 4 años	0	1	0	0	0	0	0
	Menores de 1 año	0	0	0	0	0	0	0
Otros accidentes que obstruyen la respiración (W75-W84)	Menores de 5 años	1	0	1	1	0	0	0
	Entre 1 y 4 años	1	0	1	1	0	0	0



**DEPARTAMENTO DEL HUILA  
MUNICIPIO DE TARQUI  
NIT: 891.180.211-1**



	Menores de 1 año	0	0	0	0	0	0	0
Exposición al humo, fuego y llamas (X00-X09)	Menores de 5 años	0	0	0	0	0	0	0
	Entre 1 y 4 años	0	0	0	0	0	0	0
	Menores de 1 año	0	0	0	0	0	0	0
Envenenamiento accidental por, y exposición a sustancias nocivas (X85-Y09)	Menores de 5 años	0	0	0	0	0	0	0
	Entre 1 y 4 años	0	0	0	0	0	0	0
	Menores de 1 año	0	0	0	0	0	0	0
Todas las demás causas externas (W00-W64, W85-W99, X10-X39, X50-X84, Y10-Y89)	Menores de 5 años	1	0	1	0	0	0	0
	Entre 1 y 4 años	1	0	1	0	0	0	0
	Menores de 1 año	0	0	0	0	0	0	0

Fuente: SISPRO



**DEPARTAMENTO DEL HUILA**  
**MUNICIPIO DE TARQUI**  
**NIT: 891.180.211-1**



#### 2.1.4 Análisis desigualdad en la mortalidad materno – infantil y en la niñez

Ahora después de identificar las causas de muerte que representa con mayor frecuencia en los niños, se realizará un análisis materno – infantil, identifique los indicadores que peor situación se encuentren para esto elabore una tabla de semaforización y tendencia materno –infantil y niñez. Para estimar la razón de razones de la mortalidad materna y la razón de las tasas de mortalidad neonatal, de mortalidad infantil, de mortalidad en la niñez, de mortalidad por EDA, de mortalidad por IRA y mortalidad por desnutrición crónica en los menores de cinco años de edad y también se calcularán los intervalos de confianza al 95% utilizando el método de Rothman, K.J.; Greenland, S.

Al estimar las la razón de razones y las razones de tasas, se obtendrán valores entre menos infinito y más infinito, donde la unidad representa ausencia de desigualdad; los valores por encima de uno indican que la entidad territorial presenta la peor situación que su referente de comparación (país o departamento) y los valores menores de uno indican una mejor situación para la entidad territorial con respecto a la de comparación.

Para evitar la clasificación erróneamente de las entidades territoriales, se utilizara la estimación de los intervalos de confianza al 95%, para identificar aquellos indicadores que se encuentran en peor o mejor situación con respecto a la unidad de referencia y la correspondiente semaforización.

Amarillo: Cuando la diferencia relativa es uno o el intervalo de confianza 95% atraviesa el uno, indica que no hay diferencias estadísticamente significativas entre el valor que toma el indicador en la región o departamento y el indicador nacional.

Rojo: Cuando la diferencia relativa es mayor de uno y el intervalo de confianza 95% no atraviesa el uno, indica que el indicador es significativamente más alto en la región o departamento comparado con el indicador nacional.

Verde: Cuando la diferencia relativa es menor de uno y el intervalo de confianza 95% no atraviesa el uno, indica que el indicador es significativamente más bajo en la región o departamento comparado con el indicador nacional.

También aparecerá graficado con flechas el comportamiento de cada indicador a partir del año 2005 hasta el año 2011.

↘Indica que el indicador disminuyó con respecto al año anterior

↗Indica que el indicador aumentó con respecto al año anterior

-Indica que el indicador se mantuvo igual con respecto al año anterior



**DEPARTAMENTO DEL HUILA**  
**MUNICIPIO DE TARQUI**  
**NIT: 891.180.211-1**



Tabla 35. Semaforización y tendencia de la mortalidad materno – infantil y niñez, municipio Tarqui, 2005- 2011

Causa de muerte	Huila	Tarqui	2006	2007	2008	2009	2010	2011
Razón de mortalidad materna	54,96	0	#¡NUM!	↘	-	-	-	-
Tasa de mortalidad neonatal	6,2	13,6054	↗	↗	↗	↘	↗	↗
Tasa de mortalidad infantil ajustada (DANE)	9,29	13,6054	↗	↗	↗	↘	↘	↗
Tasa de mortalidad en la niñez ajustada (DANE)	12,24	13,6054	↘	↗	↘	↘	↘	↗
Tasa de mortalidad por IRA en menores de cinco años	6,2	0	#¡NUM!	↗	↗	↘	-	-
Tasa de mortalidad por EDA en menores de cinco años	3,55	0	#¡NUM!	↘	-	-	-	-
Tasa de mortalidad por desnutrición en menores de cinco años	0,04	0	#¡NUM!	-	-	-	-	-

Fuente:EEVV

En esta tabla se aprecia como los indicadores de la tasa de mortalidad neonatal, que el indicador es significativamente más en el municipio que en el departamento.



**DEPARTAMENTO DEL HUILA**  
**MUNICIPIO DE TARQUI**  
**NIT: 891.180.211-1**



***Mortalidad materna***

Se observa una tasa aumentada de mortalidad materna (244,5) en el año 2005 comparada con la del departamento que fue de 38,3

Figura 15. Razón de mortalidad materna, municipio, Tarqui 2005 -2011

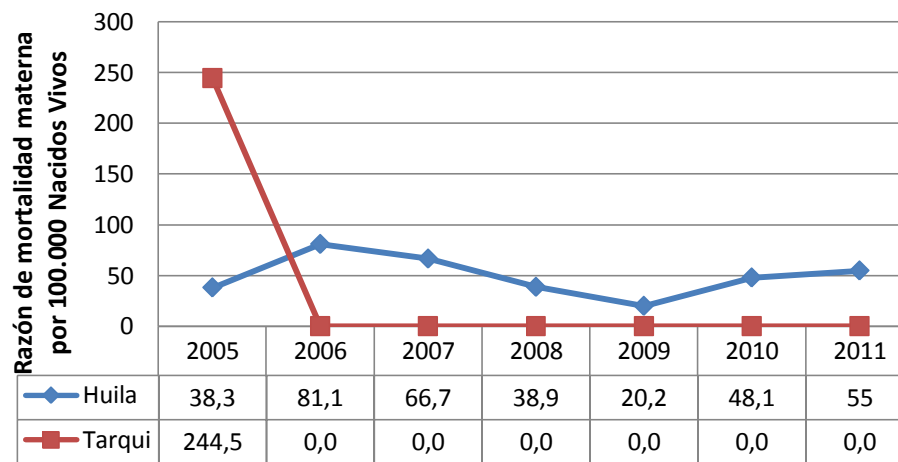

Fuente: SISPRO



**DEPARTAMENTO DEL HUILA**  
**MUNICIPIO DE TARQUI**  
**NIT: 891.180.211-1**





# DEPARTAMENTO DEL HUILA MUNICIPIO DE TARQUI NIT: 891.180.211-1



## *Mortalidad Neonatal*

La mortalidad neonatal a nivel del Municipio presenta un aumento hacia todos los años excepto en el 2009 superando la del departamento.

Figura 16. Tasa de mortalidad neonatal, municipio Tarqui, 2005- 2011

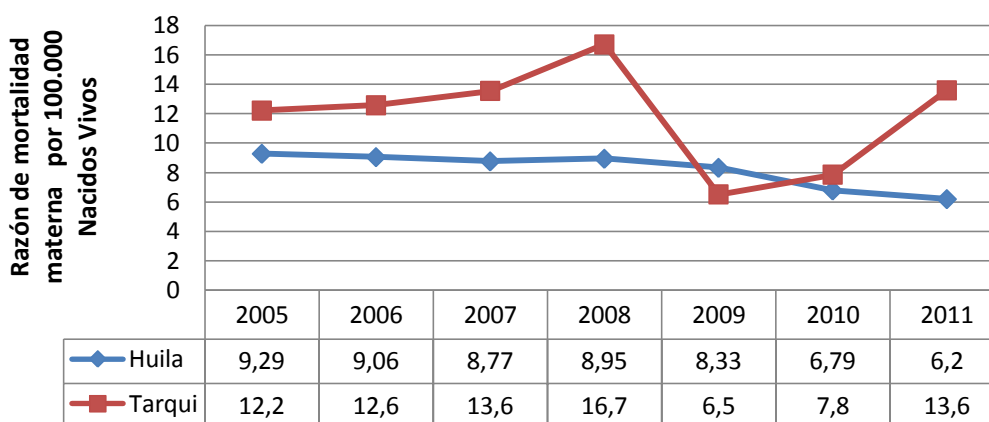

Fuente: sispro

## *Mortalidad infantil*

La mortalidad neonatal a nivel del Municipio presenta un aumento hacia todos los años excepto en el 2010 superando la del departamento

Figura 17. Tasa de mortalidad infantil, municipio Tarqui, 2005- 2011

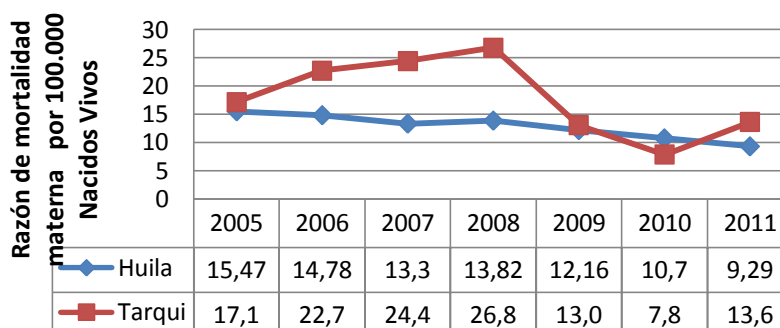

Fuente: SISPRO





# DEPARTAMENTO DEL HUILA MUNICIPIO DE TARQUI NIT: 891.180.211-1



## **Mortalidad en la niñez**

La mortalidad en la niñez a nivel del Municipio presenta un aumento de hacia el año 2005 AL 2008 superando la del departamento.

Figura 18. Tasa de mortalidad en la niñez, municipio Tarqui, 2005- 2011

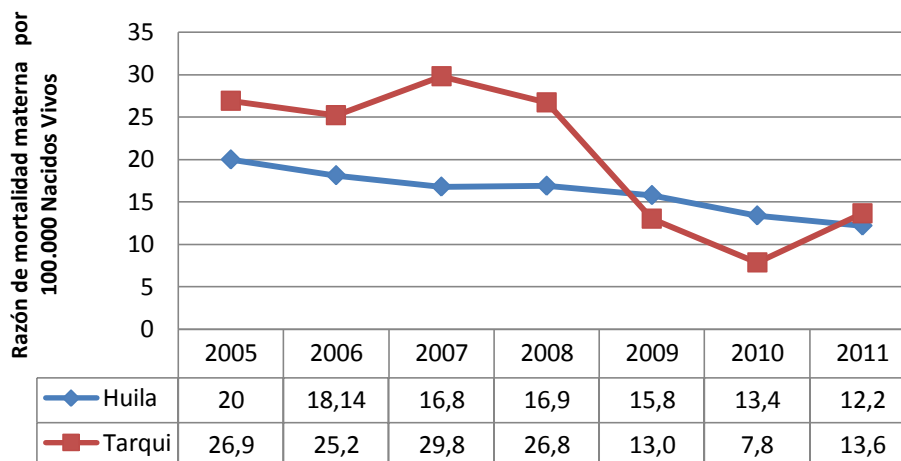

Fuente: SISPRO

## **Mortalidad por Enfermedad Diarreica Aguda –EDA**

La mortalidad por EDA del Municipio presenta un aumento de hacia el año 2005 superando la del departamento.

Figura 19. Tasa de mortalidad por EDA, municipio Tarqui, 2005- 2011

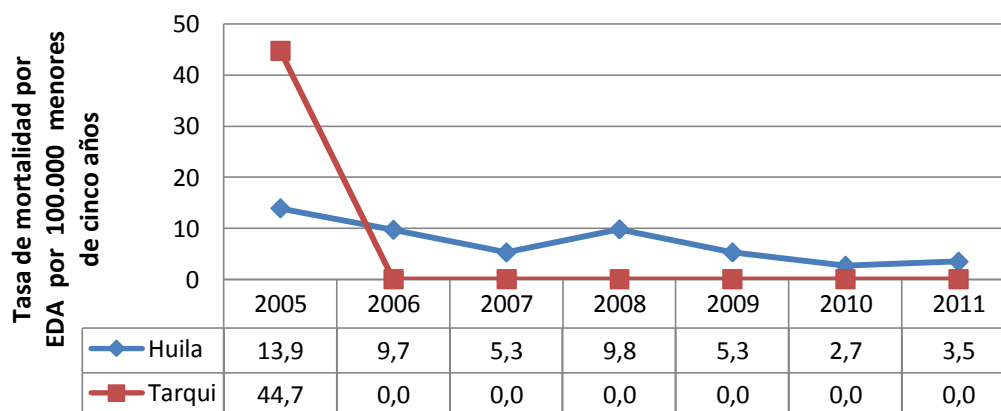

Fuente: SISPRO



## DEPARTAMENTO DEL HUILA MUNICIPIO DE TARQUI NIT: 891.180.211-1



### *Mortalidad por Infección Respiratoria Aguda - IRA*

Se observa un pico hacia el año 2006 y 2007 por infección respiratoria aguda lo cual posiblemente se debió a un sobregistro de la enfermedad o mala digitación de los datos.

Figura 20. Tasa de mortalidad por IRA, municipio Tarqui, 2005- 2011

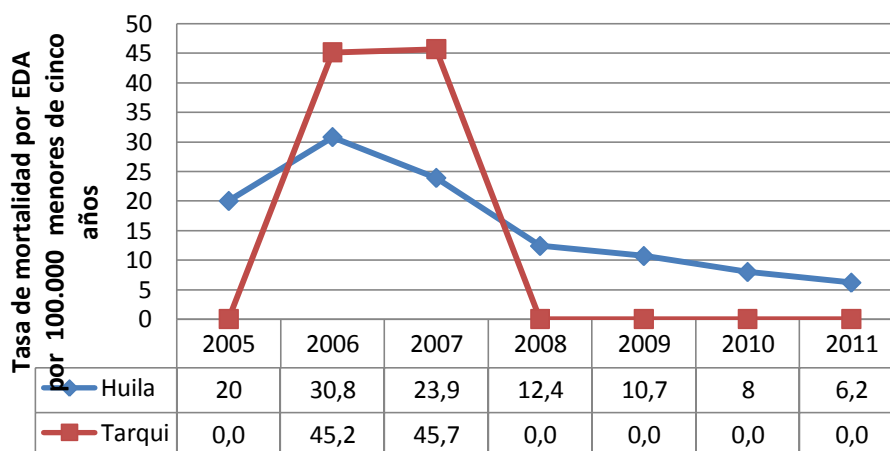

Fuente: SISPRO

### *Mortalidad por desnutrición crónica*

No se presentaron eventos de mortalidad por enfermedad diarreica aguda en el Municipio.

Figura 21. Tasa de mortalidad por desnutrición, municipio Tarqui, 2005- 2011



# DEPARTAMENTO DEL HUILA MUNICIPIO DE TARQUI NIT: 891.180.211-1

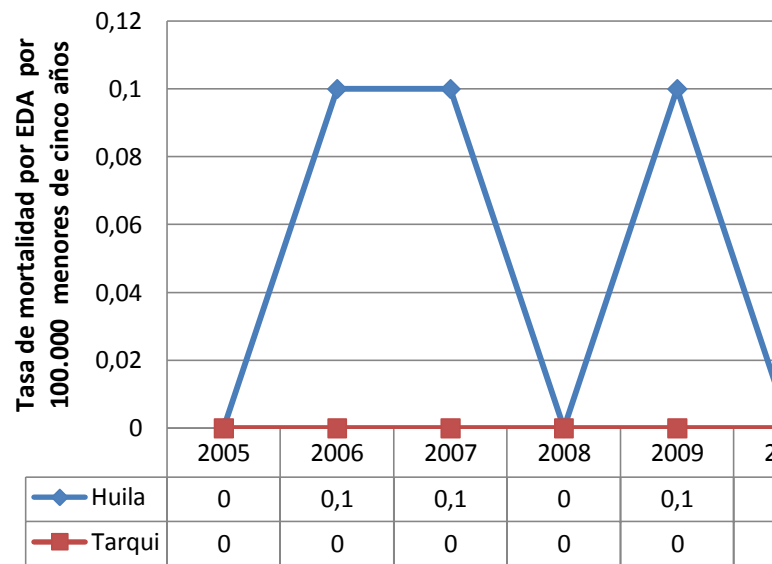

Fuente: SISPRO

## Determinantes intermediarios

Después de identificar las causas de muerte que representa con mayor frecuencia en los niños, se realizará un análisis materno – infantil junto con sus determinantes sociales en salud.

## Necesidades Básicas Insatisfechas- NBI

Tabla 36. Análisis de desigualdades de la mortalidad por porcentaje de pobreza del departamento del Huila y Colombia, 2011

Índices	2011						
	Razón de mortalidad materna	Tasa de mortalidad neonatal	Tasa de mortalidad infantil ajustada (DANE)	Tasa de mortalidad en la niñez ajustada (DANE)	Tasa de mortalidad por IRA en menores de cinco años	Tasa de mortalidad por EDA en menores de cinco años	Tasa de mortalidad por desnutrición en menores de cinco años
Cociente de tasas extremas	10,48	0,26	0,16	0,81	0,00	?	0,00



**DEPARTAMENTO DEL HUILA**  
**MUNICIPIO DE TARQUI**  
**NIT: 891.180.211-1**



Cociente ponderado de tasas extremas	0,98	0,02	0,02	0,08	0,00	?	0,00
Diferencia de tasas extremas	140,90	-4,53	-8,10	-2,25	-10,90	0,00	-0,03
Diferencia ponderada de tasas extremas	13,14	-0,42	-0,76	-0,21	-1,02	0,00	-0,00
Riesgo atribuible poblacional	43,06	0,44	0,14	1,20	-4,28	3,37	0,00
Riesgo atribuible poblacional relativo (%)	74,35	6,79	1,45	9,39	-64,56	100,00	12,13

Fuente: Base de Datos Sispro 2013.

El departamento del Huila presenta una relación de tasa de mortalidad infantil y necesidades básicas insatisfechas de 27.21 lo cual la coloca en un departamento con relación medio de este indicador a nivel nacional.



**DEPARTAMENTO DEL HUILA**  
**MUNICIPIO DE TARQUI**  
**NIT: 891.180.211-1**



Figura 22. Tasa de mortalidad infantil por NBI en el departamento del Huila, 2011

Fuente: Base de Datos Sispro 2013.



## DEPARTAMENTO DEL HUILA MUNICIPIO DE TARQUI NIT: 891.180.211-1

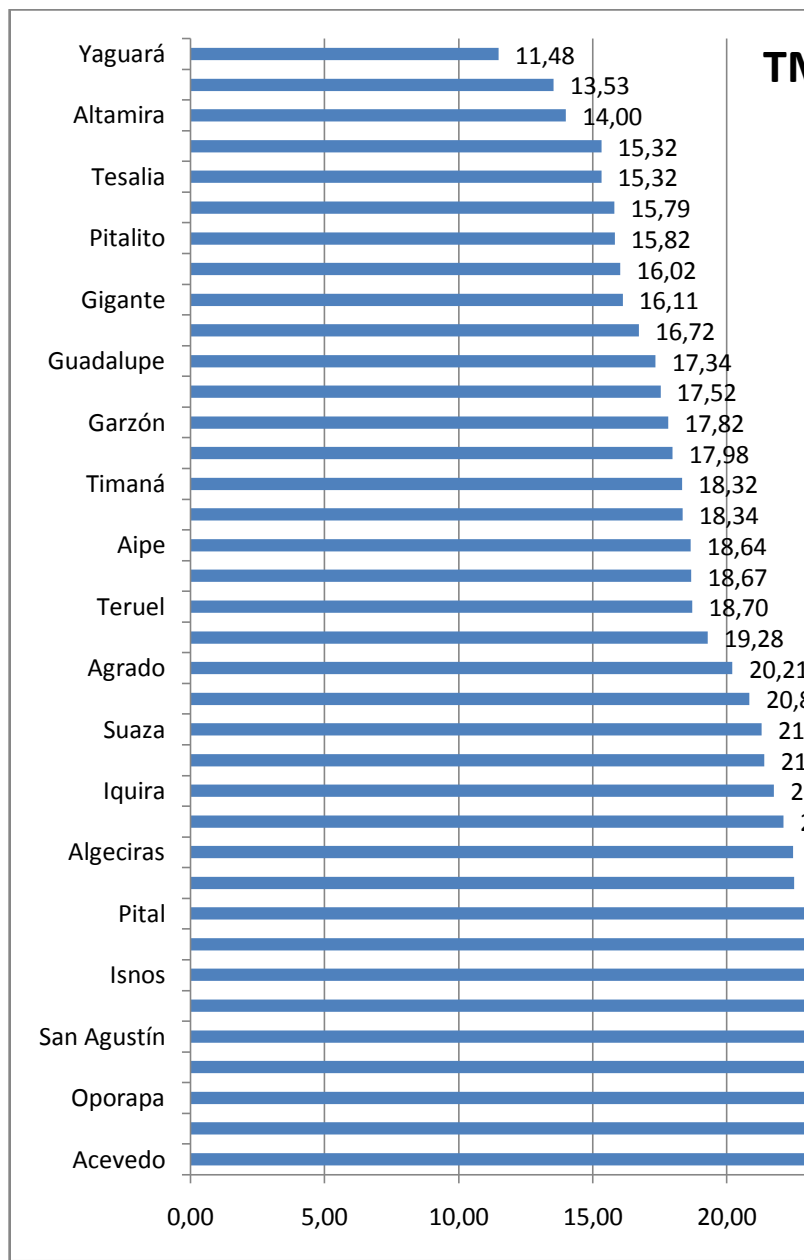

- **Índice de concentración de salud**

La mitad de la población con necesidades básicas insatisfechas experimenta el 40% de los eventos de mortalidad infantil del departamento.



Figura 23. Índice de concentración de los indicadores del abordaje materno – infantil y la niñez según el NBI del departamento Huila, 2011

### Determinantes estructurales

#### Etnia

Las etnias en Colombia se determinan como el conjunto de personas que comparten rasgos culturales, idioma, religión, celebración de ciertas festividades, expresiones artísticas como música, vestimenta, nexos históricos, tipo de alimentación, etcétera y, muchas veces, un territorio.

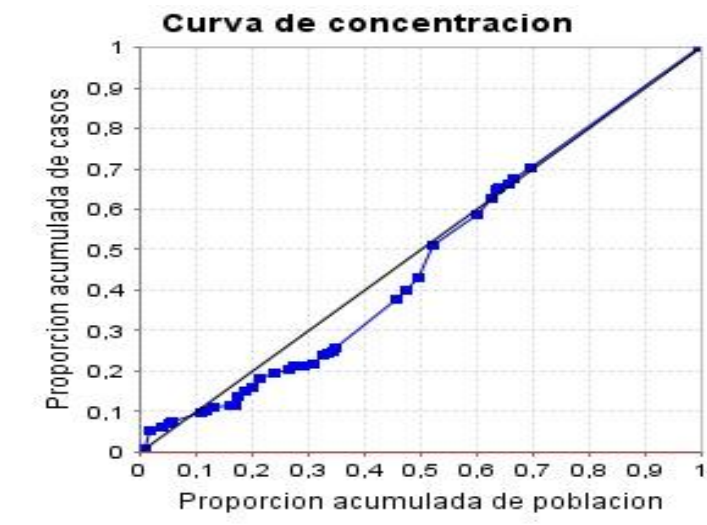
En el departamento del Huila estos grupos se encuentran concentrados en áreas de gran densidad poblacional ocupando en su mayoría zonas subnormales de la región.

En la siguiente tabla la Tasa de mortalidad neonatal por etnia del Municipio de Tarqui se en la etnias Negro, mulato, afrocolombiano o afrodescendiente.



**DEPARTAMENTO DEL HUILA**  
**MUNICIPIO DE TARQUI**  
**NIT: 891.180.211-1**



Tabla 37. Indicadores de Razón de mortalidad materna y la Tasa de mortalidad neonatal por etnia del Municipio de Tarqui, 2010 – 2011

Etnia	2010	2011	Cambio
<b>Razón de mortalidad materna por 100.000 nacidos vivos</b>			
Indígena	0	0	0
Rom (gitano)	0	0	0
Raizal (San Andrés y providencia)	0	0	0
Palenquero de san Basilio	0	0	0
Negro, mulato, afrocolombiano o afrodescendiente	0	0	0
Otras etnias	0	0	0
No reportado	0	0	0
Total general	0	0	0
<b>Mortalidad neonatal por 1.000 nacidos vivos</b>			
Indígena	0	0	0
Rom (gitano)	0	0	0
Raizal (San Andrés y providencia)	0	0	0
Palenquero de San Basilio	0	0	0
Negro, mulato, afrocolombiano o afrodescendiente	0	0	0
Otras etnias	0	0	0
No reportado	0	0	0
Total general	0	0	0

Fuente: Sispro 2013

#### Área de residencia

La razón de mortalidad neonatal se ubica en áreas de la cabecera municipal y el área rural dispersa en el 2010 y el 2011. Estos eventos es determinante la accesibilidad de los servicios de Salud.

Tabla 38. Indicadores de Razón de mortalidad materna y Tasa de mortalidad neonatal por área de residencia del Municipio de Tarqui, 2010 – 2011

Área	2010	2011	Cambio
<b>Razón de mortalidad materna por 100.000 nacidos vivos</b>			
Cabecera	0	0	0
Centro Poblado	0	0	0
Área rural dispersa	0	0	0





**DEPARTAMENTO DEL HUILA**  
**MUNICIPIO DE TARQUI**  
**NIT: 891.180.211-1**



Mortalidad neonatal por 1.000 nacidos vivos			
Cabecera	15,63	22,22	-6,59
Centro Poblado			
Área rural dispersa	11,9	12,35	-0,45

Fuente: Sispro 2013

### **Conclusiones**

De acuerdo a las tasas ajustadas por la edad, la principal causa de muerte en el Municipio de Tarqui fueron las enfermedades del sistema circulatorio. En los hombres la primera causa de defunciones fue por causas externas y en las mujeres fue por las enfermedades circulatorias durante 2005 a 2011.

Durante el periodo entre 2005 a 2011, en la población general, las enfermedades del sistema circulatorio son la principal razón de la mortalidad prematura (establecida con el indicador de AVPP) en el Municipio de Tarqui; En los hombres las causas externas son la razón de la mayor cantidad de años perdidos, tanto que la mayor cantidad de años de vida perdidos en las mujeres correspondió a las neoplasias.

El grupo denominado de las enfermedades del sistema circulatorio es el que tiene mayor participación en la mortalidad en Municipio de Tarqui corresponden a las enfermedades isquémicas del corazón.

En relación a la mortalidad infantil durante el período 2005 a 2011, la principal causa de defunciones fueron las enfermedades del sistema respiratorio. Tanto en niño menor de 1 año la primera causa fue por ciertas afecciones originadas en el periodo perinatal; en el grupo de 1 a 4 años la principal causa fue por las enfermedades infecciosas y parasitarias; en niños menores de 5 años la primera causa de defunción fue por enfermedades del sistema respiratorio.

En el periodo entre 2005 a 2011, en el Municipio de Tarqui, la razón de mortalidad materna y la tasa de mortalidad neonatal se observa una tendencia a la disminución. Tanto que la tasa de mortalidad por IRA en menores de cinco años la tendencia ha venido en incremento.



**DEPARTAMENTO DEL HUILA**  
**MUNICIPIO DE TARQUI**  
**NIT: 891.180.211-1**



### 2.2.1 Principales causas de morbilidad

Se realizará un análisis de la morbilidad agrupada, los eventos de alto costo, los eventos precursores y los eventos de notificación obligatoria, las fuentes de información corresponden a los Registros Individuales de Prestación de Servicios – RIPS, bases de datos de alto costo, del Sistema de Vigilancia de la Salud Pública – SIVIGILA, y otra información que contribuya al análisis de la morbilidad en su territorio.

#### Morbilidad atendida

En esta tabla se observa que por los diferentes grupos de edad por ciclo vital se presentan una serie de eventos que se determinan una alta incidencia en la morbilidad como lo es: en el grupo de 0 a 5 años las condiciones nutricionales, de 6 a 11 años, de 12 a 18, 14 a 26, 27 a 59 y 60 años las enfermedades no transmisibles. En lo cual se evidencia que en cuanto a la morbilidad de las enfermedades no transmisibles es la primera causa de enfermedad en el Municipio.

Tabla 39. Principales causas de morbilidad, municipio, Tarqui 2009 -2012

Ciclo vital	Gran causa de morbilidad	PROPORCIÓN N 2009	PROPORCIÓN N 2010	PROPORCIÓN N 2011	PROPORCIÓN N 2012	CAMBIO EN PUNTOS PORCENTUALES 2011 - 2012
Primera infancia (0 - 5 años)	Condiciones transmisibles y nutricionales	47,47	40,18	47,39	43,37	4,02
	Condiciones materno perinatales *	0,80	1,49	0,64	1,74	1,10
	Enfermedades no transmisibles	31,47	34,23	30,57	28,65	1,93
	Lesiones	6,40	5,65	3,31	5,35	2,04
	Signos y síntomas mal definidos	13,87	18,45	18,09	20,88	2,79



**DEPARTAMENTO DEL HUILA**  
**MUNICIPIO DE TARQUI**  
**NIT: 891.180.211-1**



<b>Infancia (6 - 11 años)</b>	Condiciones transmisibles y nutricionales	40,95	36,50	39,38	31,42	7,97
	Condiciones materno perinatales *	0,00	0,00	0,00	0,00	0,00
	Enfermedad es no transmisibles	38,58	37,64	35,98	42,77	6,79
	Lesiones	7,42	7,98	7,46	4,20	3,26
	Signos y síntomas mal definidos	13,06	17,87	17,18	21,62	4,44
<b>Adolescencia (12 -18 años)</b>	Condiciones transmisibles y nutricionales	27,58	22,88	24,69	15,97	8,72
	Condiciones materno perinatales *	3,64	5,17	3,14	2,76	0,39
	Enfermedad es no transmisibles	46,67	46,13	46,23	50,80	4,57
	Lesiones	4,85	6,27	7,39	6,68	0,71
	Signos y síntomas mal definidos	17,27	19,56	18,55	23,80	5,25
<b>Juventud (14 - 26 años)</b>	Condiciones transmisibles y nutricionales	20,12	17,15	19,63	13,60	6,03
	Condiciones materno perinatales *	6,71	9,44	6,80	7,28	0,48



**DEPARTAMENTO DEL HUILA**  
**MUNICIPIO DE TARQUI**  
**NIT: 891.180.211-1**



	Enfermedad es no transmisibles	51,22	47,01	47,93	51,14	3,21
	Lesiones	5,49	8,48	7,20	7,02	0,18
	Signos y síntomas mal definidos	16,46	17,92	18,44	20,96	2,52
<b>Adulthood (27 - 59 años)</b>	Condiciones transmisibles y nutricionales	19,58	14,56	14,29	12,56	1,73
	Condiciones materno perinatales *	1,56	2,23	2,18	2,61	0,43
	Enfermedad es no transmisibles	59,73	59,51	59,53	59,05	0,49
	Lesiones	5,78	8,16	5,79	6,44	0,65
	Signos y síntomas mal definidos	13,35	15,53	18,22	19,35	1,14
<b>Persona mayor (&gt; 60 años)</b>	Condiciones transmisibles y nutricionales	14,85	9,38	10,91	10,36	0,56
	Enfermedad es no transmisibles	69,50	71,43	71,70	68,69	3,01
	Lesiones	2,92	5,58	4,57	4,52	0,04
	Signos y síntomas mal definidos	12,73	13,62	12,82	16,43	3,61



**DEPARTAMENTO DEL HUILA**  
**MUNICIPIO DE TARQUI**  
**NIT: 891.180.211-1**



Principales causas de morbilidad en hombres

En cuanto a género masculino las principales causa de morbilidad por grupo son de 0 a 5 años condiciones transmisibles y nutricionales y de 6 hasta personas mayores de 60 años las enfermedades no transmisibles son la primera causa.

Tabla 40. Principales causas de morbilidad en hombres, municipio, Tarqui 2009 -2012

Ciclo vital	Gran causa de morbilidad	PROPORCIÓN N 2009	PROPORCIÓN N 2010	PROPORCIÓN N 2011	PROPORCIÓN N 2012	CAMBIO EN PUNTOS PORCENTUALES 2011 - 2012
<b>Primera infancia (0 - 5años)</b>	Condiciones transmisibles y nutricionales	45,41	42,05	50,38	45,20	5,18
	Condiciones materno perinatales *	0,51	1,14	0,77	2,27	1,51
	Enfermedades no transmisibles	27,55	34,09	28,64	25,25	3,39
	Lesiones	8,67	6,82	2,81	6,57	3,75
	Signos y síntomas mal definidos	17,86	15,91	17,39	20,71	3,32
<b>Infancia (6 - 11 años)</b>	Condiciones transmisibles y nutricionales	39,88	39,13	38,29	27,11	11,18
	Enfermedades no transmisibles	39,88	33,33	34,18	46,06	11,89
	Lesiones	10,40	11,59	9,18	4,96	4,22
	Signos y síntomas mal definidos	9,83	15,94	18,35	21,87	3,51



**DEPARTAMENTO DEL HUILA**  
**MUNICIPIO DE TARQUI**  
**NIT: 891.180.211-1**



<b>Adolescencia (12 -18 años)</b>	Condiciones transmisibles y nutricionales	34,68	29,81	31,56	21,90	9,66
	Enfermedades no transmisibles	34,68	41,35	38,22	43,43	5,21
	Lesiones	8,87	13,46	13,33	12,41	0,92
	Signos y síntomas mal definidos	21,77	15,38	16,89	22,26	5,37
<b>Juventud (14 - 26 años)</b>	Condiciones transmisibles y nutricionales	23,53	20,13	24,25	16,11	8,14
	Enfermedades no transmisibles	45,10	45,28	41,20	47,78	6,58
	Lesiones	29,23	20,75	16,61	15,83	0,78
	Signos y síntomas mal definidos	18,71	13,84	17,94	20,28	2,34
<b>Adulthood (27 - 59 años)</b>	Condiciones transmisibles y nutricionales	23,30	12,89	14,89	11,73	3,16
	Enfermedades no transmisibles	55,56	57,70	54,29	59,16	4,87
	Lesiones	10,39	15,69	13,13	12,78	0,35
	Signos y síntomas mal definidos	10,75	13,73	17,69	16,34	1,35
<b>Persona mayor (&gt; 60 años)</b>	Condiciones transmisibles y	12,20	6,60	8,81	10,74	1,93



**DEPARTAMENTO DEL HUILA**  
**MUNICIPIO DE TARQUI**  
**NIT: 891.180.211-1**



	nutricionales					
	Enfermedades no transmisibles	72,56	73,10	72,95	67,22	5,73
	Lesiones	4,27	6,09	7,90	7,44	0,46
	Signos y síntomas mal definidos	10,98	14,21	10,33	14,60	4,27

Fuente: SISPRO

**Principales causas de morbilidad en mujeres**

En el grupo de las mujeres el grupo de 0 a 5 años presenta más incidencia en morbilidad las condiciones transmisibles y nutricionales y de 6 hasta personas mayores de 60 años las enfermedades no transmisibles son la primera causa.

Tabla 41. Principales causas de morbilidad en mujeres, municipio, Tarqui 2009 -2012

Ciclo vital	Gran causa de morbilidad	PROPORCIÓN N 2009	PROPORCIÓN N 2010	PROPORCIÓN N 2011	PROPORCIÓN N 2012	CAMBIO EN PUNTOS PORCENTUALES 2011 - 2012
<b>Primera infancia (0 - 5 años)</b>	Condiciones transmisibles y nutricionales	49,72	38,13	44,42	41,31	3,11
	Condiciones materno perinatales *	1,12	1,88	0,51	1,14	0,63
	Enfermedades no transmisibles	35,75	34,38	32,49	32,48	0,01
	Lesiones	3,91	4,38	3,81	3,99	0,18
	Signos y síntomas mal definidos	9,50	21,25	18,78	21,08	2,30
<b>Infancia (6 - 11 años)</b>	Condiciones transmisibles	42,07	33,60	40,53	36,33	4,20





**DEPARTAMENTO DEL HUILA**  
**MUNICIPIO DE TARQUI**  
**NIT: 891.180.211-1**



	y nutricionales					
	Condiciones materno perinatales *	0,00	0,00	0,00	0,00	0,00
	Enfermedades no transmisibles	37,20	42,40	37,87	39,00	1,13
	Lesiones	4,27	4,00	5,65	3,33	2,31
	Signos y síntomas mal definidos	16,46	20,00	15,95	21,33	5,39
<b>Adolescencia (12 -18 años)</b>	Condiciones transmisibles y nutricionales	26,67	18,90	22,11	13,30	8,81
	Condiciones materno perinatales *	6,67	8,54	5,14	5,05	0,09
	Enfermedades no transmisibles	47,22	48,17	47,81	51,06	3,25
	Lesiones	2,78	1,83	4,37	3,19	1,18
	Signos y síntomas mal definidos	16,67	22,56	20,57	27,39	6,83
<b>Juventud (14 - 26 años)</b>	Condiciones transmisibles y nutricionales	18,58	15,83	17,67	12,44	5,24
	Condiciones materno perinatales *	9,73	13,61	9,68	10,64	0,96
	Enfermedades no transmisibles	53,98	47,78	50,77	52,69	1,92
	Lesiones	2,36	3,06	3,23	2,95	0,28



**DEPARTAMENTO DEL HUILA**  
**MUNICIPIO DE TARQUI**  
**NIT: 891.180.211-1**



	Signos y síntomas mal definidos	15,34	19,72	18,65	21,28	2,63
<b>Adultez (27 - 59 años)</b>	Condiciones transmisibles y nutricionales	17,90	15,45	14,02	12,99	1,04
	Condiciones materno perinatales *	2,26	3,42	3,13	3,96	0,84
	Enfermedad es no transmisibles	61,61	60,48	61,81	58,99	2,83
	Lesiones	3,71	4,16	2,59	3,14	0,55
	Signos y síntomas mal definidos	14,52	16,49	18,45	20,92	2,47
<b>Persona mayor (&gt; 60 años)</b>	Condiciones transmisibles y nutricionales	16,90	11,55	12,42	10,06	2,36
	Enfermedad es no transmisibles	67,14	70,12	70,81	69,81	0,99
	Lesiones	1,88	5,18	2,18	2,31	0,13
	Signos y síntomas mal definidos	14,08	13,15	14,60	17,82	3,22

### 2.2.2 Morbilidad específica por subgrupo

Se realizará un análisis de la morbilidad agrupada, los eventos de alto costo, los eventos precursores y los eventos de notificación obligatoria, las fuentes información corresponde a los Registros Individuales de Prestación de Servicios – RIPS, bases de dato de alto costo, del Sistema de Vigilancia de la Salud Pública – Sivigila, y otra información que contribuya al análisis de la morbilidad en su territorio



**DEPARTAMENTO DEL HUILA**  
**MUNICIPIO DE TARQUI**  
**NIT: 891.180.211-1**



Condiciones transmisibles y nutricionales

En cuanto a morbilidad de enfermedades transmisibles encontramos que las Enfermedades infecciosas y parasitarias, seguidas de las Infecciones respiratorias, son las responsables de las afecciones en salud a la población en los diferentes ciclos vitales

Tabla 42. Morbilidad específica en las condiciones transmisibles y nutricionales, municipio, Tarqui 2009 -2012

Ciclo vital	Condiciones transmisibles y nutricionales	PROPORCIÓN 2009	PROPORCIÓN 2010	PROPORCIÓN 2011	PROPORCIÓN 2012	CAMBIO EN PUNTOS PORCENTUALES 2011 - 2012
Primera infancia (0 - 5 años)	Enfermedades infecciosas y parasitarias (A00-B99, G00, G03-G04, N70-N73)	39,3	35,1	33,0	32,6	-0,4
	Infecciones respiratorias (J00-J06, J10-J18, J20-J22, H65-H66)	59,8	63,0	65,8	65,5	-0,3
	Deficiencias nutricionales (E00-E02, E40-E46, E50, D50-D53, D64.9, E51-E64)	0,9	1,9	1,2	1,9	0,7
Infancia (6 - 11 años)	Enfermedades infecciosas y parasitarias (A00-B99, G00, G03-G04, N70-N73)	54,7	46,7	54,4	33,2	-21,2
	Infecciones respiratorias (J00-J06, J10-J18, J20-J22, H65-H66)	44,7	53,3	45,2	65,0	19,8
	Deficiencias nutricionales (E00-E02,	0,7	0,0	0,4	1,8	1,5



**DEPARTAMENTO DEL HUILA**  
**MUNICIPIO DE TARQUI**  
**NIT: 891.180.211-1**



	E40-E46, E50, D50-D53, D64.9, E51-E64)					
Adolescencia (12 -18 años)	Enfermedades infecciosas y parasitarias (A00-B99, G00, G03-G04,N70-N73)	47,4	48,4	58,8	42,0	-16,8
	Infecciones respiratorias (J00-J06, J10-J18, J20-J22, H65-H66)	52,6	50,0	40,6	58,0	17,4
	Deficiencias nutricionales (E00-E02, E40-E46, E50, D50-D53, D64.9, E51-E64)	0,0	1,6	0,6	0,0	-0,6
Juventud (14 - 26 años)	Enfermedades infecciosas y parasitarias (A00-B99, G00, G03-G04,N70-N73)	50,0	43,5	50,2	45,5	-4,8
	Infecciones respiratorias (J00-J06, J10-J18, J20-J22, H65-H66)	50,0	56,5	48,8	53,3	4,5
	Deficiencias nutricionales (E00-E02, E40-E46, E50, D50-D53, D64.9, E51-E64)	0,0	0,0	1,0	1,2	0,3



**DEPARTAMENTO DEL HUILA  
MUNICIPIO DE TARQUI  
NIT: 891.180.211-1**



Adulthood (27 - 59 years)	Enfermedades infecciosas y parasitarias (A00-B99, G00, G03-G04, N70-N73)	44,3	39,2	44,7	38,5	-6,2
	Infecciones respiratorias (J00-J06, J10-J18, J20-J22, H65-H66)	55,7	59,5	54,3	58,4	4,2
	Deficiencias nutricionales (E00-E02, E40-E46, E50, D50-D53, D64.9, E51-E64)	0,0	1,3	1,0	3,0	2,0
Persona mayor (> 60 años)	Enfermedades infecciosas y parasitarias (A00-B99, G00, G03-G04, N70-N73)	52,5	43,2	47,9	44,7	-3,2
	Infecciones respiratorias (J00-J06, J10-J18, J20-J22, H65-H66)	44,3	56,8	51,1	51,1	0,0
	Deficiencias nutricionales (E00-E02, E40-E46, E50, D50-D53, D64.9, E51-E64)	3,3	0,0	1,1	4,3	3,2



**DEPARTAMENTO DEL HUILA  
MUNICIPIO DE TARQUI  
NIT: 891.180.211-1**



**Condiciones materno perinatales**

En cuanto a morbilidad de eventos perinatales se mantienen las condiciones maternas en los diferentes grupos de edad.

Tabla 43. Morbilidad específica en las condiciones materno - perinatales, municipio, Tarqui 2009 -2012

Ciclo vital	Subgrupo de causa de morbilidad	PROPORCIÓN 2009	PROPORCIÓN 2010	PROPORCIÓN 2011	PROPORCIÓN 2012	CAMBIO EN PUNTOS PORCENTUALES 2011 - 2012
Primera infancia (0 - 5años)	Condiciones maternas (O00-O99)	0,0	0,0	0,0	0,0	0,0
	Condiciones derivadas durante el periodo perinatal (P00-P96)	100,0	100,0	100,0	100,0	0,0
Infancia (6 - 11 años)	Condiciones maternas (O00-O99)	#¡DIV/0!	#¡DIV/0!	#¡DIV/0!	#¡DIV/0!	#¡DIV/0!
	Condiciones derivadas durante el periodo perinatal (P00-P96)	#¡DIV/0!	#¡DIV/0!	#¡DIV/0!	#¡DIV/0!	#¡DIV/0!
Adolescencia (12 -18 años)	Condiciones maternas (O00-O99)	92,3	93,3	100,0	100,0	0,0
	Condiciones derivadas durante el periodo perinatal (P00-P96)	7,7	6,7	0,0	0,0	0,0



**DEPARTAMENTO DEL HUILA  
MUNICIPIO DE TARQUI  
NIT: 891.180.211-1**



Juventud (14 - 26 años)	Condiciones maternas (O00-O99)	97,1	98,0	100,0	100,0	0,0
	Condiciones derivadas durante el periodo perinatal (P00-P96)	2,9	2,0	0,0	0,0	0,0
Adultez (27 - 59 años)	Condiciones maternas (O00-O99)	100,0	100,0	97,6	100,0	2,4
	Condiciones derivadas durante el periodo perinatal (P00-P96)	0,0	0,0	2,4	0,0	-2,4

#### Enfermedades no transmisibles

En la primera infancia en el municipio de Tarqui para el periodo 2009 –2011 en el subgrupo de enfermedades no transmisibles, las condiciones orales seguidas de las enfermedades de la piel y las enfermedades respiratorias, la tendencia ha sido al aumento

Tabla 44. Morbilidad específica en las enfermedades no transmisibles, en la primera infancia municipio, Tarqui 2009 -2012

Ciclo vital	Subgrupo de causa de morbilidad Enfermedades no transmisibles	PROPORCIÓN N 2009	PROPORCIÓN N 2010	PROPORCIÓN N 2011	PROPORCIÓN N 2012	CAMBIO EN PUNTOS PORCENTUALES 2011 - 2012
Primera infancia (0 - 5años)	Neoplasias malignas (C00-C97)	0,73	1,50	0,74	0,00	-0,74
	Otras neoplasias (D00-D48)	0,00	0,75	0,74	0,40	-0,35



**DEPARTAMENTO DEL HUILA  
MUNICIPIO DE TARQUI  
NIT: 891.180.211-1**



Diabetes mellitus (E10-E14)	0,00	0,00	0,00	0,00	0,00
Desordenes endocrinos (D55-D64 excepto D64.9, D65-D89, E03-E07, E15-E16, E20-E34, E65-E88)	0,73	4,51	2,97	3,19	0,21
Condiciones neuropsiquiátricas (F01-F99, G06-G98)	4,38	3,01	3,72	2,79	-0,93
Enfermedades de los órganos de los sentidos (H00-H61, H68-H93)	8,03	12,78	13,01	14,74	1,73
Enfermedades cardiovasculares (I00-I99)	0,00	1,50	0,00	0,40	0,40
Enfermedades respiratorias (J30-J98)	13,87	11,28	19,70	13,55	-6,16
Enfermedades digestivas (K20-K92)	7,30	10,53	6,32	8,37	2,05
Enfermedades genitourinarias (N00-N64, N75-N98)	13,14	8,27	9,29	15,54	6,24
Enfermedades de la piel (L00-L98)	22,63	23,31	24,16	25,10	0,94
Enfermedades musculoesqueléticas (M00-M99)	5,11	3,01	3,35	4,78	1,44
Anomalías congénitas (Q00-Q99)	2,92	4,51	6,32	7,97	1,65





**DEPARTAMENTO DEL HUILA  
MUNICIPIO DE TARQUI  
NIT: 891.180.211-1**



	Condiciones orales (K00- K14)	21,17	15,04	9,67	3,19	-6,48
--	-------------------------------------	-------	-------	------	------	-------

Fuente SISPRO:

En el grupo de 6 a 11 años las condiciones orales seguido de las enfermedades de los órganos de los sentidos y las enfermedades de la piel son las que más se incrementan.

Tabla 45. Morbilidad específica en las enfermedades no transmisibles, en la infancia municipio, Tarqui 2009 - 2012

Ciclo vital	Subgrupo de causa de morbilidad Enfermedades no transmisibles	PROPORCIÓN N 2009	PROPORCIÓN N 2010	PROPORCIÓN N 2011	PROPORCIÓN N 2012	CAMBIO EN PUNTOS PORCENTUALES 2011 - 2012
Infancia (6 - 11 años)	Neoplasias malignas (C00-C97)	0,00	0,00	0,00	0,33	0,33
	Otras neoplasias (D00-D48)	0,00	0,00	0,00	0,33	0,33
	Diabetes mellitus (E10-E14)	0,00	0,00	0,00	0,33	0,33
	Desordenes endocrinos (D55-D64 excepto D64.9, D65-D89, E03-E07, E15-E16, E20-E34, E65-E88)	1,44	0,91	2,17	4,62	2,45
	Condiciones neuropsiquiátricas (F01-F99, G06-G98)	4,32	8,18	4,35	3,30	-1,05
	Enfermedades de los órganos de los sentidos (H00-H61, H68-	12,23	19,09	18,70	8,25	-10,44



**DEPARTAMENTO DEL HUILA  
MUNICIPIO DE TARQUI  
NIT: 891.180.211-1**



H93)					
Enfermedades cardiovasculares (I00-I99)	0,72	1,82	0,87	0,99	0,12
Enfermedades respiratorias (J30-J98)	14,39	9,09	12,61	7,59	-5,02
Enfermedades digestivas (K20-K92)	3,60	13,64	6,52	7,26	0,74
Enfermedades genitourinarias (N00-N64, N75-N98)	7,91	8,18	15,22	9,57	-5,65
Enfermedades de la piel (L00-L98)	6,47	17,27	19,13	11,88	-7,25
Enfermedades musculoesqueléticas (M00-M99)	2,88	2,73	7,39	6,60	-0,79
Anomalías congénitas (Q00-Q99)	1,44	0,91	2,17	1,32	-0,85
Condiciones orales (K00-K14)	44,60	18,18	10,87	37,62	26,75

En el grupo de 12 a 18 años se incrementan las condiciones orales seguidas de enfermedades genitourinarias.

Tabla 46. Morbilidad específica en las enfermedades no transmisibles, en la adolescencia municipio, Tarqui 2009 -2012

Ciclo vital	Subgrupo de causa de morbilidad Enfermedades no transmisibles	PROPORCIÓN N 2009	PROPORCIÓN N 2010	PROPORCIÓN N 2011	PROPORCIÓN N 2012	CAMBIO EN PUNTOS PORCENTUALES 2011 - 2012



**DEPARTAMENTO DEL HUILA  
MUNICIPIO DE TARQUI  
NIT: 891.180.211-1**



Adolescencia (12 -18 años)	Neoplasias malignas (C00-C97)	0,00	0,00	0,65	0,82	0,17
	Otras neoplasias (D00-D48)	0,00	0,72	0,32	2,45	2,12
	Diabetes mellitus (E10-E14)	0,00	0,00	0,00	0,00	0,00
	Desordenes endocrinos (D55-D64 excepto D64.9, D65-D89, E03-E07, E15-E16, E20-E34, E65-E88)	0,00	2,90	4,21	3,26	-0,95
	Condiciones neuropsiquiátricas (F01-F99, G06-G98)	5,37	7,25	7,12	4,89	-2,23
	Enfermedades de los órganos de los sentidos (H00-H61, H68-H93)	8,05	15,22	9,39	6,25	-3,14
	Enfermedades cardiovasculares (I00-I99)	0,67	2,90	1,62	1,63	0,01
	Enfermedades respiratorias (J30-J98)	5,37	5,80	4,85	4,62	-0,23
	Enfermedades digestivas (K20-K92)	8,05	7,25	12,94	11,41	-1,53
	Enfermedades genitourinarias (N00-N64, N75-N98)	25,50	21,01	21,68	19,02	-2,66
	Enfermedades de la piel (L00-L98)	11,41	13,77	11,33	11,68	0,36



**DEPARTAMENTO DEL HUILA  
MUNICIPIO DE TARQUI  
NIT: 891.180.211-1**



	Enfermedades musculoesqueléticas (M00-M99)	6,04	5,07	8,74	6,52	-2,22
	Anomalías congénitas (Q00-Q99)	0,00	2,17	0,65	0,82	0,17
	Condiciones orales (K00-K14)	29,53	15,94	16,50	26,63	10,13

En el grupo de 14 a 26 años se presenta el incremento en el 2011 y 2012 las enfermedades genitourinarias seguidas por condiciones orales.

Tabla 47. Morbilidad específica en las enfermedades no transmisibles, en la juventud municipio, Tarqui 2009-2012

Ciclo vital	Subgrupo de causa de morbilidad Enfermedades no transmisibles	PROPORCIÓN N 2009	PROPORCIÓN N 2010	PROPORCIÓN N 2011	PROPORCIÓN N 2012	CAMBIO EN PUNTOS PORCENTUALES 2011 - 2012
Juventud (14 - 26 años)	Neoplasias malignas (C00-C97)	0,00	1,04	0,51	0,95	0,45
	Otras neoplasias (D00-D48)	0,66	0,35	0,67	1,77	1,09
	Diabetes mellitus (E10-E14)	0,00	0,00	0,17	0,14	-0,03
	Desordenes endocrinos (D55-D64 excepto D64.9, D65-D89, E03-E07, E15-E16, E20-E34, E65-E88)	1,97	3,13	3,88	4,35	0,48



**DEPARTAMENTO DEL HUILA  
MUNICIPIO DE TARQUI  
NIT: 891.180.211-1**



Condiciones neuropsiquiátricas (F01-F99, G06-G98)	4,61	8,68	8,94	5,44	-3,50
Enfermedades de los órganos de los sentidos (H00-H61, H68-H93)	5,26	7,64	6,75	5,44	-1,30
Enfermedades cardiovasculares (I00-I99)	2,30	1,74	1,85	1,77	-0,09
Enfermedades respiratorias (J30-J98)	5,92	5,21	3,88	3,67	-0,21
Enfermedades digestivas (K20-K92)	12,17	9,72	11,97	11,16	-0,82
Enfermedades genitourinarias (N00-N64, N75-N98)	30,92	28,82	30,02	27,76	-2,26
Enfermedades de la piel (L00-L98)	5,26	8,33	9,61	8,03	-1,58
Enfermedades musculoesqueléticas (M00-M99)	5,92	6,25	7,42	5,85	-1,57
Anomalías congénitas (Q00-Q99)	0,00	0,69	0,34	0,54	0,21
Condiciones orales (K00-K14)	25,00	18,40	14,00	23,13	9,13

Fuente SISPRO

En este grupo de la adultez las enfermedades se encuentra una gran reducción de 2011 al 2012 sin embargo las enfermedades genitourinarias ocupan el primer lugar seguido de las enfermedades cardiovasculares.



**DEPARTAMENTO DEL HUILA**  
**MUNICIPIO DE TARQUI**  
**NIT: 891.180.211-1**



Tabla 48. Morbilidad específica en las enfermedades no transmisibles, en la adultez municipio, Tarqui 2009 -2012

Ciclo vital	Subgrupo de causa de morbilidad Enfermedades no transmisibles	PROPORCIÓN N 2009	PROPORCIÓN N 2010	PROPORCIÓN N 2011	PROPORCIÓN N 2012	CAMBIO EN PUNTOS PORCENTUALES 2011 - 2012
Adultez (27 - 59 años)	Neoplasias malignas (C00-C97)	0,93	0,74	0,31	1,25	0,93
	Otras neoplasias (D00-D48)	1,20	1,23	1,38	2,06	0,68
	Diabetes mellitus (E10-E14)	1,33	1,60	1,89	1,41	-0,48
	Desordenes endocrinos (D55-D64 excepto D64.9, D65-D89, E03-E07, E15-E16, E20-E34, E65-E88)	6,39	8,15	9,06	8,58	-0,48
	Condiciones neuropsiquiátricas (F01-F99, G06-G98)	3,73	5,19	5,60	6,13	0,54
	Enfermedades de los órganos de los sentidos (H00-H61, H68-H93)	5,73	6,67	6,79	6,41	-0,39
	Enfermedades cardiovasculares (I00-I99)	11,98	12,72	12,89	10,91	-1,98
	Enfermedades respiratorias (J30-J98)	2,93	2,84	2,64	3,15	0,51
	Enfermedades digestivas (K20-K92)	9,99	10,25	8,36	10,31	1,95
	Enfermedades genitourinarias (N00-N64, N75-N98)	22,64	21,60	19,56	20,96	1,40



**DEPARTAMENTO DEL HUILA  
MUNICIPIO DE TARQUI  
NIT: 891.180.211-1**



	N98)					
	Enfermedades de la piel (L00-L98)	3,99	5,93	5,41	5,59	0,18
	Enfermedades musculoesqueléticas (M00-M99)	15,45	14,07	16,67	12,21	-4,45
	Anomalías congénitas (Q00-Q99)	0,13	0,25	0,50	0,60	0,09
	Condiciones orales (K00-K14)	13,58	8,77	8,93	10,42	1,49

Fuente SISPRO

En el grupo de mayores de 60 años los incrementos de eventos de morbilidad para el periodo 2011 al 2012 en el municipio fueron las enfermedades cardiovasculares seguida de las enfermedades musculoesqueléticas y las enfermedades de los sentidos.

Tabla 49. Morbilidad específica en las enfermedades no transmisibles, en la persona mayor de 60 años municipio, Tarqui 2009 -2012

Ciclo vital	Subgrupo de causa de morbilidad Enfermedades no transmisibles	PROPORCIÓN N 2009	PROPORCIÓN N 2010	PROPORCIÓN N 2011	PROPORCIÓN N 2012	CAMBIO EN PUNTOS PORCENTUALES S 2011 - 2012
Persona mayor (> 60 años)	Neoplasias malignas (C00-C97)	0,98	1,27	0,46	1,92	1,46
	Otras neoplasias (D00-D48)	0,24	0,42	0,69	0,90	0,21
	Diabetes mellitus (E10-E14)	2,44	3,39	2,65	3,16	0,52



**DEPARTAMENTO DEL HUILA  
MUNICIPIO DE TARQUI  
NIT: 891.180.211-1**



Desordenes endocrinos (D55-D64 excepto D64.9, D65-D89, E03-E07, E15-E16, E20-E34, E65-E88)	4,89	6,36	7,13	5,65	-1,48
Condiciones neuropsiquiátricas (F01-F99, G06-G98)	1,71	1,91	2,07	3,16	1,09
Enfermedades de los órganos de los sentidos (H00-H61, H68-H93)	13,45	11,02	10,01	8,70	-1,31
Enfermedades cardiovasculares (I00-I99)	34,96	38,56	39,93	40,34	0,41
Enfermedades respiratorias (J30-J98)	7,33	5,30	5,18	4,29	-0,88
Enfermedades digestivas (K20-K92)	6,11	6,99	7,25	8,47	1,22
Enfermedades genitourinarias (N00-N64, N75-N98)	7,58	8,47	6,67	9,15	2,48
Enfermedades de la piel (L00-L98)	3,91	3,81	4,60	3,16	-1,44
Enfermedades musculoesqueléticas (M00-M99)	14,43	10,38	12,20	9,04	-3,16
Anomalías congénitas (Q00-Q99)	0,24	0,42	0,23	0,00	-0,23
Condiciones orales (K00-K14)	1,71	1,69	0,92	2,03	1,11





**DEPARTAMENTO DEL HUILA**  
**MUNICIPIO DE TARQUI**  
**NIT: 891.180.211-1**



Fuente SISPRO

### Lesiones

En cuanto a lesiones en todos los grupos de edad se presentó un notorio incremento considerable en cuanto a Traumatismos, envenenamientos u algunas otras consecuencias de causas externas.

Tabla 50. Morbilidad específica por las lesiones, municipio, Tarqui 2009 -2012

Ciclo vital	Lesiones	PROPORCIÓN N 2009	PROPORCIÓN N 2010	PROPORCIÓN N 2011	PROPORCIÓN N 2012	CAMBIO EN PUNTOS PORCENTUAL ES 2011 - 2012
Primera infancia (0 - 5años)	Lesiones no intencionales (V01-X59, Y40- Y86, Y88, Y89)	0,0	5,3	7,7	7,5	15,2
	Lesiones intencionales (X60-Y09, Y35- Y36, Y870, Y871)	0,0	0,0	0,0	0,0	0,0
	Lesiones de intencionalidad indeterminada (Y10-Y34, Y872)	0,0	0,0	0,0	0,0	0,0
	Traumatismos, envenenamientos u algunas otras consecuencias de causas externas (S00- T98)	100,0	94,7	92,3	92,5	184,8
Infancia (6 - 11 años)	Lesiones no intencionales (V01-X59, Y40- Y86, Y88, Y89)	16,0	18,2	0,0	17,9	17,9
	Lesiones intencionales (X60-Y09, Y35-	0,0	0,0	0,0	3,6	3,6



**DEPARTAMENTO DEL HUILA**  
**MUNICIPIO DE TARQUI**  
**NIT: 891.180.211-1**



	Y36, Y870, Y871)					
	Lesiones de intencionalidad indeterminada (Y10-Y34, Y872)	0,0	0,0	0,0	0,0	0,0
	Traumatismos, envenenamientos u algunas otras consecuencias de causas externas (S00-T98)	84,0	81,8	100,0	78,6	178,6
Adolescencia (12 -18 años)	Lesiones no intencionales (V01-X59, Y40-Y86, Y88, Y89)	6,3	0,0	0,0	2,1	2,1
	Lesiones intencionales (X60-Y09, Y35-Y36, Y870, Y871)	0,0	0,0	0,0	2,1	2,1
	Lesiones de intencionalidad indeterminada (Y10-Y34, Y872)	0,0	0,0	0,0	0,0	0,0
	Traumatismos, envenenamientos u algunas otras consecuencias de causas externas (S00-T98)	93,8	100,0	100,0	95,7	195,7
Juventud (14 - 26 años)	Lesiones no intencionales (V01-X59, Y40-Y86, Y88, Y89)	0,0	0,0	2,7	6,1	8,8



**DEPARTAMENTO DEL HUILA**  
**MUNICIPIO DE TARQUI**  
**NIT: 891.180.211-1**



	Lesiones intencionales (X60-Y09, Y35-Y36, Y870, Y871)	0,0	0,0	0,0	1,2	1,2
	Lesiones de intencionalidad indeterminada (Y10-Y34, Y872)	0,0	0,0	0,0	0,0	0,0
	Traumatismos, envenenamientos u algunas otras consecuencias de causas externas (S00-T98)	100,0	100,0	97,3	92,7	189,9
Adultez (27 - 59 años)	Lesiones no intencionales (V01-X59, Y40-Y86, Y88, Y89)	7,5	2,4	8,2	7,6	15,8
	Lesiones intencionales (X60-Y09, Y35-Y36, Y870, Y871)	1,9	1,2	0,9	0,7	1,6
	Lesiones de intencionalidad indeterminada (Y10-Y34, Y872)	0,0	0,0	0,0	0,0	0,0
	Traumatismos, envenenamientos u algunas otras consecuencias de causas externas (S00-T98)	90,6	96,4	90,9	91,7	182,6



**DEPARTAMENTO DEL HUILA  
MUNICIPIO DE TARQUI  
NIT: 891.180.211-1**



Persona mayor (> 60 años)	Lesiones no intencionales (V01-X59, Y40-Y86, Y88, Y89)	25,0	11,5	13,5	0,0	13,5
	Lesiones intencionales (X60-Y09, Y35-Y36, Y870, Y871)	0,0	0,0	0,0	0,0	0,0
	Lesiones de intencionalidad indeterminada (Y10-Y34, Y872)	0,0	0,0	0,0	0,0	0,0
	Traumatismos, envenenamientos u algunas otras consecuencias de causas externas (S00-T98)	75,0	88,5	86,5	100,0	186,5

Fuente: SISPRO

### 2.2.3 Morbilidad de eventos de alto costo

A continuación se realiza una estimación de los siguientes indicadores, la prevalencia de enfermedad renal crónica en fase cinco con necesidad de terapia de sustitución o reemplazo renal; la incidencia de VIH notificada; la incidencia de leucemia mieloide aguda en menores de 15 años notificada y la incidencia de leucemia linfocítica aguda en menores de 15 años notificada, la fuentes de información para el primer indicador anteriormente enlistado será la cuenta de alto costo y para los restantes índices la fuente de información corresponde a Sivigila.

Se realizará un análisis descriptivo de las medidas de frecuencia (prevalencia e incidencia) para calcular la razón de prevalencia, la razón de incidencia con sus respectivos intervalos de confianza al 95%.



**DEPARTAMENTO DEL HUILA  
MUNICIPIO DE TARQUI  
NIT: 891.180.211-1**



Tabla 51. Semaforización y tendencia de los eventos de alto costos del municipio, Tarqui 2008-2011

Evento de alto costo	Huila	Tarqui	2009	2010	2011	2012
Prevalencia de enfermedad renal crónica en fase cinco con necesidad de terapia de restitución o reemplazo renal	58,4	0	####	-	-	-
Porcentaje de progreso de enfermedad renal crónica	0,29	0	####	-	-	-
Incidencia de VIH notificada	0,07	0	####	↘	-	-
Incidencia de leucemia mieloide aguda en menores de 15 años notificada	0,001	0	####	-	-	-
Incidencia de leucemia linfocítica aguda en menores de 15 años	0,003	0	####	↗	↗	↘

\*\* : Cuenta de alto costo

\*\*\* : Sívigila

En la tabla anterior se observa que no existen registros de enfermedad renal crónica el municipio, no obstante preocupa el hecho que eventos como el VIH se presentes en el municipio y la leucemia linfocítica

En la tabla anterior se observa que no existen registros de enfermedad renal crónica el municipio, no obstante preocupa el hecho que eventos como el VIH estén presentes en el municipio.

Figura 24. Progresión de la Enfermedad Renal Crónica en el departamento, 2012

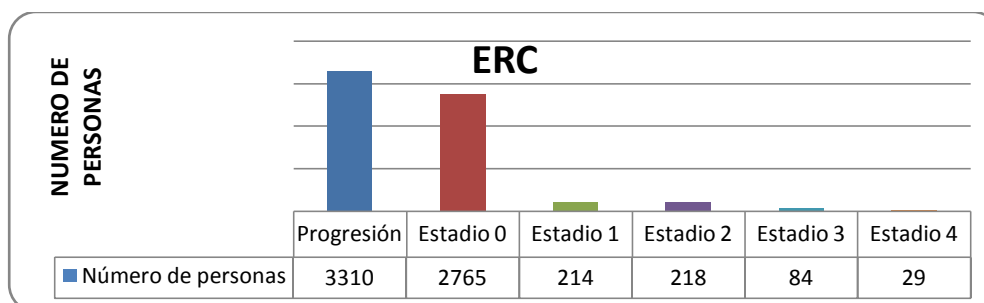

Fuente: Base de Datos Sispro 2013.



**DEPARTAMENTO DEL HUILA**  
**MUNICIPIO DE TARQUI**  
**NIT: 891.180.211-1**



En esta grafica se aprecia la alta progresión de la enfermedad renal crónica además se aprecia como los estadios de esta patología han ido incrementan de manera progresiva en el departamento del Huila.

#### 2.2.4. Morbilidad de eventos precursores

Se analizaran como eventos precursores la diabetes mellitus y la hipertensión arterial utilizando medidas relativas de desigualdad a través de la razón de prevalencia e intervalos de confianza al 95%. El departamento del Huila reportaran el cambio porcentual para cada año de información.

Tabla 52. Eventos precursores del departamento. del Huila 2009 -2011.

Eventos precursores	Colombia	Huila		2009	2010	2011	2012
Prevalencia de diabetes mellitus	1.37	1.1		↗	↗	↗	↗
Prevalencia de hipertensión arterial	5.39	4.3		↗	↗	↘	↗

#### 2.2.5. Morbilidad de eventos de notificación obligatoria

Se realiza un análisis descriptivo de la estimación de la razón letalidad y sus intervalos de confianza al 95% durante los años 2007 al 2011. El Municipio de Tarqui usando como referencia el departamento.

Tabla 53. Tabla de semaforización de los eventos de notificación obligatoria del departamento municipio, Tarqui 2007-2011

Eventos de Notificación Obligatoria	HUILA	TARQUI						
				2007	2008	2009	2010	2011
Letalidad por accidente ofídico	0	0	#DIV/0!	-	-	-	-	-
Letalidad por cólera	0	0	#DIV/0!	-	-	-	-	-



**DEPARTAMENTO DEL HUILA**  
**MUNICIPIO DE TARQUI**  
**NIT: 891.180.211-1**



Letalidad por chagas	0	0	#¡DIV/0!	-	-	-	-	-
Letalidad por dengue grave	0	0	#¡DIV/0!	-	-	-	-	-
Letalidad por difteria	0	0	#¡DIV/0!	-	-	-	-	-
Letalidad por EDA	0	0	#¡DIV/0!	-	-	-	-	-
Letalidad por enfermedades transmitidas por alimentos	0	0	#¡DIV/0!	-	-	-	-	-
Letalidad por eventos supuestamente atribuidos a inmunización (ESAVI)	0	0	#¡DIV/0!	-	-	-	-	-
Letalidad por fiebre amarilla	0	0	#¡DIV/0!	-	-	-	-	-
Letalidad por fiebre tifoidea y paratifoidea	-	0	#¡DIV/0!	-	-	-	-	-
Letalidad por hepatitis A	0	0	#¡DIV/0!	-	-	-	-	-
Letalidad por hepatitis B	0	0	#¡NUM!	-	-	-	-	-
Letalidad por hipotiroidismo congénito	1,79	0	#¡DIV/0!	-	-	-	-	-
Letalidad por Infección Respiratoria Aguda Grave (IRAG)	0	0	#¡NUM!	-	-	↗	↘	-
Letalidad por intoxicaciones (plaguicidas, fármacos, Metanol, metales pesados, solventes, otras sustancias químicas, monóxido y otros gases, sustancias psicoactivas)	0,2	0	#¡NUM!	↗	↘	-	↗	↘
Letalidad por leishmaniasis	0,6	0	#¡DIV/0!	-	-	-	-	-
Letalidad por leishmaniasis cutánea	0	0	#¡DIV/0!	-	-	-	-	-
Letalidad por leishmaniasis mucosa	0	0	#¡DIV/0!	-	-	-	-	-



**DEPARTAMENTO DEL HUILA**  
**MUNICIPIO DE TARQUI**  
**NIT: 891.180.211-1**



Letalidad por leishmaniasis visceral	0	0	#¡DIV/0!	-	-	-	-	-
Letalidad por leptospirosis	0	0	#¡DIV/0!	-	-	-	-	-
Letalidad por lesiones por pólvora por juegos pirotécnicos	0	0	#¡DIV/0!	-	-	-	-	-
Letalidad por malaria	0	0	#¡DIV/0!	-	-	-	-	-
Letalidad por malaria falciparum	0	0	#¡DIV/0!	-	-	-	-	-
Letalidad por malaria malariae	0	0	#¡DIV/0!	-	-	-	-	-
Letalidad por malaria vivax	0	0	#¡DIV/0!	-	-	-	-	-
Letalidad por meningitis Haemophilus influenzae – Hi	0	0	#¡DIV/0!	-	-	-	-	-
Letalidad por meningitis Neisseria meningitidis – Nm	0	0	#¡DIV/0!	-	-	-	-	-
Letalidad por meningitis tuberculosa	12,5	0	#¡NUM!	-	-	-	-	-
Letalidad por parálisis flácida	7,5	0	#¡DIV/0!	-	-	-	-	-
Letalidad por parotiditis	0	0	#¡DIV/0!	-	-	-	-	-
Letalidad por rabia humana	0	0	#¡DIV/0!	-	-	-	-	-
Letalidad por rotavirus	0	0	#¡DIV/0!	-	-	-	-	-
Letalidad por rubeola	0	0	#¡DIV/0!	-	-	-	-	-
Letalidad por sarampión	0	0	#¡DIV/0!	-	-	-	-	-
Letalidad por sífilis congénita	0	0	#¡DIV/0!	-	-	-	-	-
Letalidad por síndrome de rubeola congénita	4	0	#¡DIV/0!	-	-	-	-	-
Letalidad por tétanos accidental	0	0	#¡DIV/0!	-	-	-	-	-
Letalidad por tétanos neonatal	0	0	#¡DIV/0!	-	-	-	-	-
Letalidad por tosferina	-	0	#¡DIV/0!	-	-	-	-	-
Letalidad por tuberculosis	0	0	#¡NUM!	-	-	-	-	-





**DEPARTAMENTO DEL HUILA  
MUNICIPIO DE TARQUI  
NIT: 891.180.211-1**



Letalidad por tuberculosis extra-pulmonar	4,89	0	#¡NUM!	-	-	-	-	-
Letalidad por tuberculosis pulmonar	4	0	#¡NUM!	-	-	-	-	-
Letalidad por varicela	0.13	0	#¡NUM!	-	-	-	-	-
Tasa de Incidencia de dengue	334,9	0	#¡DIV/0!	-	-	-	-	-
Tasa de Incidencia de dengue grave	47,4	0	#¡DIV/0!	-	-	-	-	-
Tasa de incidencia de Leptospirosis	3,97	0	#¡NUM!	-	-	-	-	-
Tasa de incidencia de Chagas	0	0	#¡NUM!	-	-	-	-	-
Tasa Incidencia de Rabia animal	1,25	0	#¡NUM!	-	-	-	-	-
Tasa de incidencia de sífilis congénita	0	0	#¡NUM!	-	-	-	-	-

#### Eventos de notificación

#### Tasa de Incidencia por Dengue Grave

Se observa que la tasa de incidencia por dengue grave en el Municipio no supero la del Departamento

Figura 25. Tasa de Incidencia por Dengue clásico, municipio, Tarqui 2007 -2011

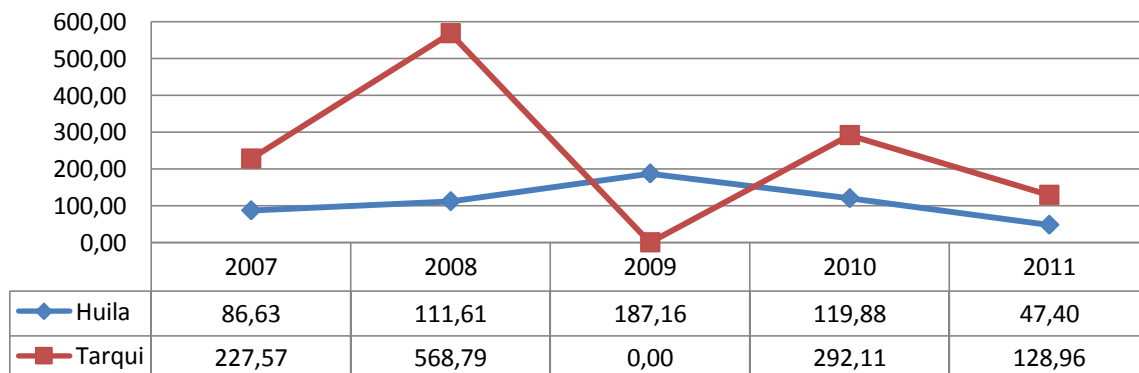

Fuente: SISPRO



**DEPARTAMENTO DEL HUILA**  
**MUNICIPIO DE TARQUI**  
**NIT: 891.180.211-1**



Tasa de Incidencia por Dengue hemorrágico municipio, Tarqui 2007 - 2011

Figura 26.

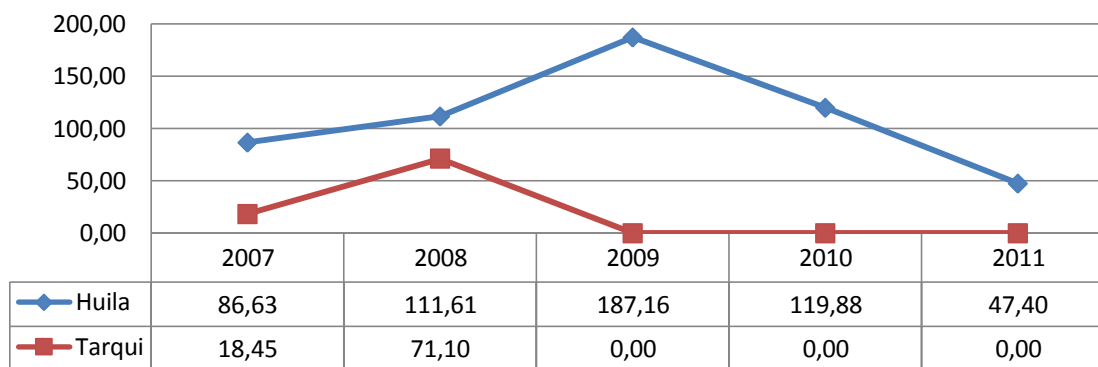

Fuente: SISPRO

## 2.2.6 Análisis de la población en condición de discapacidad 2009 a 2012

A continuación se realiza un análisis a las personas en condición de discapacidad, detallando el tipo de discapacidad, sexo, grupo de edad quinquenal, etnia, tipo de afiliación en salud, nivel de educación y estrato socioeconómico. Las alteraciones permanentes están organizadas por las siguientes categorías el sistema nervioso; la piel; ninguna; Los ojos; Los oídos; los demás órganos de los sentidos (olfato, tacto y gusto); la voz y el habla; el sistema cardiorrespiratoria y las defensas; la digestión, el metabolismo y las hormonas; el sistema genital y reproductivo y el movimiento del cuerpo, manos, brazos, piernas.

Para el análisis de la información se utilizará el Registro de Localización y Caracterización de Personas con Discapacidad que se encuentra disponible desde el 2002 hasta el 2013.

En esta tabla se aprecia que la mayoría de alteraciones del Municipio corresponden a alteraciones en movimientos de manos brazos y piernas seguido de alteraciones de ojos y sistema nervioso. Es importante tener en cuenta este tipo de alteraciones para generar espacios que logren mejorar las condiciones de accesibilidad a los diferentes servicios de este tipo de población.



**DEPARTAMENTO DEL HUILA**  
**MUNICIPIO DE TARQUI**  
**NIT: 891.180.211-1**



Tabla 54. Distribución de las alteraciones permanentes del municipio, Tarqui 2009-2012

Alteraciones permanentes	2009		2010		2011		2012	
	Número absoluto	Frecuencia relativa	Número absoluto	Frecuencia relativa	Número absoluto	Frecuencia relativa	Número absoluto	Frecuencia relativa
El sistema nervioso	0	0	0	0	41	0,16	74	0,22
La piel	0	0	0	0	2	0,007	4	0,01
Los ojos	1	0,25	0	0	34	0,13	43	0,13
Los oídos	0	0	0	0	26	0,10	23	0,07
Los demás órganos de los sentidos (olfato, tacto y gusto)	0	0	0	0	2	0,007	3	0,009
La voz y el habla	0	0	0	0	32	0,12	50	0,15
El sistema cardio respiratorio y las defensas	1	0,25	0	0	8	0,03	23	0,07
La digestión, el metabolismo, las hormonas	0	0	0	0	22	0,08	14	0,04
El sistema genital y reproductivo	1	0,25	0	0	0	0	8	0,02
El movimiento del cuerpo, manos, brazos, piernas	1	0,25	0	0	85	0,33	83	0,25

Fuente: SISPRO

La información de distribución de alteraciones permanente por grupo de edad en hombres y mujeres no se encuentra disponible en Bodega de Datos de SISPRO por lo tanto la tabla No. 57 y No. 58 no se puede realizar.



**DEPARTAMENTO DEL HUILA**  
**MUNICIPIO DE TARQUI**  
**NIT: 891.180.211-1**



### 2.2.7 Identificación de prioridades principales en la morbilidad

En esta tabla se aprecia como eventos en relación con VIH, Letalidad por hepatitis B, Letalidad por meningitis tuberculosa, Letalidad por tuberculosis presentan indicadores importantes.

Tabla 55. Prioridades identificadas en la morbilidad atendida, eventos de alto costo, eventos precursores y eventos de notificación obligatoria municipio Tarqui

	Causa de morbilidad priorizada	Valor del indicador de la entidad territorial de referencia departamento Huila ) 2011	Valor del indicador de la entidad territorial (municipio, Tarqui) 2011
Morbilidad por grandes causas	Condiciones transmisibles y nutricionales	0,0	No aplica
	Condiciones materno perinatales		
	Enfermedades no transmisibles		
	Lesiones		
	Condiciones mal clasificadas		
Eventos de alto costo	Prevalencia de enfermedad renal crónica en fase cinco con necesidad de terapia de restitución o reemplazo renal * (*)		0
	Tasa de incidencia de enfermedad renal crónica en fase cinco con necesidad de terapia de restitución o reemplazo renal por 100.000 afiliado * (*)		0
	Progresión de la enfermedad renal crónica entre 2010 y 2012 (número de personas) * (*)		0



**DEPARTAMENTO DEL HUILA**  
**MUNICIPIO DE TARQUI**  
**NIT: 891.180.211-1**



	Progresión de la enfermedad renal crónica estadio 0 (número de personas) * (*)		0
	Progresión de la enfermedad renal crónica estadio 1 (número de personas) * (*)		0
	Progresión de la enfermedad renal crónica estadio 2 (número de personas) * (*)		0
	Progresión de la enfermedad renal crónica estadio 3 (número de personas) * (*)		0
	Progresión de la enfermedad renal crónica estadio 4 (número de personas) * (*)		0
	Tasa de Incidencia de Enfermedad Renal Crónica 5 por 100.000 ** (*)		0
	Incidencia de VIH notificada **	139	0
	Incidencia de leucemia mieloide aguda en menores de 15 años notificada **		0
	Incidencia de leucemia linfocítica aguda en menores de 15 años notificada **		0
Eventos precursores	Prevalencia de enfermedad renal crónica		0
	Prevalencia de hipertensión arterial		0
Eventos de Notificación Obligatoria	Letalidad por accidente ofídico	0,0	0
	Letalidad por cólera	0,0	0



**DEPARTAMENTO DEL HUILA**  
**MUNICIPIO DE TARQUI**  
**NIT: 891.180.211-1**



Letalidad por chagas		0
Letalidad por dengue grave	0,0	0
Letalidad por difteria	0,0	0
Letalidad por EDA		0
Letalidad por ETA		0
Letalidad por ESAVI	0,0	0
Letalidad por fiebre amarilla	0,0	0
Letalidad por fiebre paratifoidea y paratifoidea		0
Letalidad por hepatitis A	0,0	0
Letalidad por hepatitis B	1,8	0
Letalidad por hipotiroidismo congénito	0,0	0
Letalidad por IRAG	0,2	0
Letalidad por intoxicaciones	0,6	0
Letalidad por leishmaniasis	0,0	0
Letalidad por leishmaniasis cutánea	0,0	0
Letalidad por leishmaniasis mucosa	0,0	0
Letalidad por leishmaniasis visceral	0,0	0
Letalidad por leptospirosis	0,0	0
Letalidad por lesiones por pólvora por juegos pirotécnicos	0,0	0



**DEPARTAMENTO DEL HUILA**  
**MUNICIPIO DE TARQUI**  
**NIT: 891.180.211-1**



Letalidad por malaria	0,0	0
Letalidad por malaria falciparum	0,0	0
Letalidad por malaria malariae	0,0	0
Letalidad por malaria vivax	0,0	0
Letalidad por meningitis Haemophilus influenzae – Hi	0,0	0
Letalidad por meningitis Neisseria meningitidis - Nm	0,0	0
Letalidad por meningitis tuberculosa	7,5	0
Letalidad por parálisis flácida	0,0	0
Letalidad por parotiditis	0,0	0
Letalidad por rabia humana	0,0	0
Letalidad por rotavirus	0,0	0
Letalidad por rubeola	0,0	0
Letalidad por sarampión	0,0	0
Letalidad por sífilis congénita	0,0	0
Letalidad por síndrome de rubeola congénita	0,0	0
Letalidad por tétanos accidental	0,0	0
Letalidad por tétanos neonatal	0,0	0
Letalidad por tosferina	0,0	0
Letalidad por tuberculosis	4,9	0
Letalidad por tuberculosis extra-pulmonar	4,0	0



**DEPARTAMENTO DEL HUILA**  
**MUNICIPIO DE TARQUI**  
**NIT: 891.180.211-1**



	Letalidad por tuberculosis pulmonar	5,2	0
	Letalidad por varicela	0,13	0

### Conclusiones

- Se presenta una alta tendencia a eventos relacionados con Dengue además el departamento del Huila y el municipio presenta condiciones climáticas y eco epidemiológicas favorables para la transmisión de la enfermedad.
- Se presenta una leve reducción en los eventos de mortalidad por enfermedades infecciosas y parasitarias aunque estas se encuentran muy relacionadas a comorbilidades que reduce las condiciones de salud de las personas.
- Las neoplasias incrementan su tasa de mortalidad especialmente las neoplasias malignas de estómago, próstata en hombres, útero y mamas en mujeres; estos eventos son demasiado agresivos lo cual se debe implementar políticas en el municipio de prevención de estas enfermedades.
- Las lesiones intencionales siguen siendo la gran causa de consulta en poblaciones de 11 a 59 años para lo cual se deben adoptar medidas de reducción de estos eventos en asociación con otras entidades estatales.





**DEPARTAMENTO DEL HUILA**  
**MUNICIPIO DE TARQUI**  
**NIT: 891.180.211-1**



## 2.2.8 Análisis de los Determinantes Sociales de la Salud –DSS

### 2.2.8.1. Análisis de los determinantes intermedios de la salud

El análisis de los determinantes intermedios de la salud se realizará utilizando las medidas de desigualdades sencillas como la diferencia relativa, la diferencia absoluta y para las medidas complejas como el índice de concentración, los índices basados en comparaciones de dos a dos. Las medidas de desigualdad tan solo se estimarán para los indicadores que resulten en peor estado, utilizando variables que causen gradiente como pobreza, ingreso, nivel educativo y otras variables que estén disponibles.

También se van a estimar una categoría de indicadores que corresponde a circunstancias materiales que está conformada por cinco subgrupos, condiciones de vida; disponibilidad de alimentos; condiciones de trabajo; factores conductuales y psicológicos y culturales y sistema sanitario.

#### Condiciones de vida

- **Cobertura de servicios de electricidad:** La cobertura municipal está por encima del departamento
- **Cobertura de acueducto:** La cobertura municipal está por debajo del departamento
- **Cobertura de alcantarillado:** La cobertura municipal está por debajo de la departamental.
- **Cobertura de servicios de telefonía:** Aunque este indicador no es relevante ya que la cobertura de teléfono para el municipio es del 15,98, aunque hoy en día las personas prefieren cubrir este servicio con la telefonía celular.
- **Índice de riesgo de la calidad del agua para consumo humano (IRCA):** Según el IRCA la calidad del agua para el Municipio solo alcanza el 59,12 lo cual preocupa a la hora de evaluar condiciones sanitarias desfavorables de la población.
- **Porcentaje de hogares sin acceso a fuentes de agua mejorada:** El 36,86 de los hogares a nivel municipal sin la posibilidad de tener este servicio tan básico como el agua.
- **Porcentaje de hogares con inadecuada eliminación de excretas:** En la eliminación de excretas el 46,33 de la población carece del servicio, contaminando fuentes de agua y zonas aledañas a su hogar al no tener una fuente controlada para tal fin, esto hace que patologías de transmisión oro – fecal sean de más fácil transmisibilidad en este tipo de localidad.
- **Coberturas útiles de vacunación para rabia en Animales:** Aunque las coberturas de vacunación a nivel departamental y municipal carezcan de soporte claro lo cual las vuelve en coberturas dudosas y es importante determinar parámetros ante el mejoramiento de una buena cobertura antirrábica y manejo adecuado de su cadena de frío y el seguimiento adecuado a la población canina y felina actual en nuestro departamento.



**DEPARTAMENTO DEL HUILA**  
**MUNICIPIO DE TARQUI**  
**NIT: 891.180.211-1**



Tabla 56. Determinantes intermedios de la salud - condiciones de vida del departamento / distrito / municipio, 2005

Determinantes intermedios de la salud	HUILA	TARQUI
Cobertura de servicios de electricidad	88,3	90,73
Cobertura de acueducto	72,4	66,15
Cobertura de alcantarillado	53,8	44,71
Cobertura de servicios de telefonía	19,6	15,98
Índice de riesgo de la calidad del agua para consumo humano (IRCA)	51,7	59,12
Porcentaje de hogares sin acceso a fuentes de agua mejorada	22	36,86
Porcentaje de hogares con inadecuada eliminación de excretas	18	46,33
Coberturas útiles de vacunación para rabia en animales	99,4	S.D

Fuente CENSO DANE 2005. Sistema de Información para la vigilancia de la calidad del agua para el consumo humano SIVICAP INS, Cálculos DNP- SPSCV datos censo 2005

**Disponibilidad de alimentos**

- **Porcentaje de nacidos vivos con bajo peso al nacer:** En la proporción de bajo peso al nacer en el Municipio se encuentra ubicado por debajo de la media nacional y departamental.

Determinantes intermediarios de la salud	Huila	Tarqui	Comportamiento					
			2006	2007	2008	2009	2010	2011
Porcentaje de nacidos vivos con bajo peso al nacer (EE VV DANE 2011)	8,5	4,211						

Fuente: SISPRO



**DEPARTAMENTO DEL HUILA**  
**MUNICIPIO DE TARQUI**  
**NIT: 891.180.211-1**



Condiciones de trabajo

- **Incidencia de accidentalidad en el trabajo:** Según el ministerio de trabajo para el año 2011 el departamento del Huila presenta una frecuencia de 2931 accidentes de trabajo, 61 eventos de enfermedades profesionales y 12 muertes por accidentes de trabajo; por otra parte se notificaron 45 incapacidades permanentes. En el municipio de Tarqui se reportaron 6 eventos relacionados con enfermedades relacionadas con el trabajo para el año 2012.

Condiciones factores, psicológicos y culturales

- Tasa de incidencia de violencia intrafamiliar: En ocasiones los problemas económicos la falta de oportunidades y el estrés social genera el desenfreno de conductas que van en contra de la población más vulnerable sin embargo el Municipio presenta una tasa de 17,71 por 100.000 habitantes lo cual es inferior a la tasa media departamental; problemática inmersa en nuestra región.
- Tasa de incidencia de violencia contra la mujer: En los eventos de violencia contra la mujer llegan a una tasa de 136,6 por 100.000 habitantes inferior a la departamental, aunque este evento va de la mano con la violencia intrafamiliar, el machismo la sumisión y la desigualdad propician un espacio adecuado en este tipo de flagelo.

Tabla 57. Determinantes intermedios de la salud - factores psicológicos y culturales , Municipio Tarqui

Determinantes intermedios de la salud	HUILA	TARQUI	Comportamiento						
			2006	2007	2008	2009	2010	2011	
Tasa de incidencia de violencia intrafamiliar (Forensis 2011)	237,4	17,71							17,7
Tasa de incidencia de violencia contra la mujer (Forensis 2011)	770,6	136,6							↗

Fuente:

\* Indicadores para el nivel distrital y municipal.

Sistema sanitario

- **Porcentaje de hogares con barreras de acceso a los servicios para cuidado de la primera infancia:** El porcentaje de barreras de acceso a los servicios de cuidado de primera infancia en el



**DEPARTAMENTO DEL HUILA**  
**MUNICIPIO DE TARQUI**  
**NIT: 891.180.211-1**



- Municipio llegan al 23,45% superior a la estadística Departamental, aunque este indicador debe ser aún más inferior ya que no deben existir barreras a esta población.
- **Porcentaje de hogares con barreras de acceso a los servicios de salud:** La proporción de hogares con barreras a los servicios de salud llegan al 6,47% en municipio por encima del departamento, es importante establecer planes y programas de gobierno que mejoren la accesibilidad de la población para acceder a estos servicios.
- **Cobertura de afiliación al SGSSS:** la cobertura de afiliación en el departamento del Huila y el municipio se encuentra casi alrededor de la cobertura universal aunque esta cobertura es inferior a la establecida a nivel departamental.
- **Coberturas administrativas de vacunación con BCG para nacidos vivos:** la cobertura de BCG en el municipio llega al 60,98% lo cual debería ser similar a los partos institucionales por que los niños no deberían de abandonar los servicios de salud sin haber iniciado su esquema de vacunación. Esta cobertura debería de estar en el 95% para ser cobertura útil en vacunación.
- **Coberturas administrativas de vacunación con DPT 3 dosis en menores de 1 año:** La cobertura de DPT en el municipio es de 91,62%, está por encima de la del departamento
- **Coberturas administrativas de vacunación con polio 3 dosis en menores de 1 año:** la polio al igual que la DPT en el municipio presenta una cobertura del 91,62%, deduciendo a su vez que este biológico se aplica en conjunto con este biológico.
- **Coberturas administrativas de vacunación con triple viral dosis en menores de 1 año:** la cobertura administrativa de triple viral 91,59,
- **Porcentaje de nacidos vivos con 4 o más consultas de control prenatal:** La proporción de nacidos vivos con más de 4 controles en el municipio es de 85,57%.
- **Cobertura de parto institucional:** La cobertura del parto institucional llega en el municipio es de 98,98%
- **Porcentaje de partos atendidos por personal calificado:** La cobertura de parto atendido por personal calificado es del 97,94%.



**DEPARTAMENTO DEL HUILA**  
**MUNICIPIO DE TARQUI**  
**NIT: 891.180.211-1**



Tabla 58. Determinantes intermedios de la salud -Sistema sanitario del Municipio de Tarqui

Determinantes intermedios de la salud	HUILA	TARQUI	Comportamiento							
			2006	2007	2008	2009	2010	2011	2012	
Porcentaje de hogares con barreras de acceso a los servicios para cuidado de la primera infancia (DNP-DANE 2005)	18,07	23,45								
Porcentaje de hogares con barreras de acceso a los servicios de salud (DNP- DANE 2005)	7,5	6,47								
Cobertura de afiliación al SGSSS (MSPS 2011, 2012)	94,1	88,44						-	-	
Coberturas administrativas de vacunación con BCG para nacidos vivos (MSPS 2012)	84,3	60,98		↘	↘	↘	↗	↘	↗	
Coberturas administrativas de vacunación con DPT 3 dosis en menores de 1 año (MSPS 2012)	94,47	91,62		↗	↘	↘	↘	↗	↗	
Coberturas administrativas de vacunación con polio 3 dosis en menores de 1 año (MSPS 2012)	94,47	91,62		↗	↘	↘	↘	↗	↗	
Coberturas administrativas de vacunación con triple viral dosis en menores de 1 año (MSPS 2012)	96,2	91,59		↘	↗	↘	↘	↗	↘	
	87,56	85,57								
Porcentaje de nacidos vivos con cuatro o más consultas de control prenatal (EEVV-DANE)				↗	↗	↘	↗	↗	↘	
Cobertura de parto institucional (EEVV-DANE)	97,78	98,98		↗	↗	↗	↗	↗	↗	
Porcentaje de partos atendidos por personal calificado (EEVV-DANE)	97,99	97,94		↗	↗	↘	↗	↗	↗	

Fuente: SISPRO



**DEPARTAMENTO DEL HUILA**  
**MUNICIPIO DE TARQUI**  
**NIT: 891.180.211-1**



**Necesidades Básicas Insatisfechas- NBI**

La población con necesidades básicas insatisfechas presenta un 42% más de barreras de acceso a los servicios de cuidado de la primera infancia.



Figura 41 Índice de concentración del porcentaje de hogares con barreras de acceso a los servicios para cuidado de la primera infancia según las NBI del, 2005

Tabla 59. Servicios habilitados de las Instituciones Prestadoras de Salud por en el departamento, distrito, municipio, 2012

Servicios habilitados	Instituciones Prestadoras de Salud	
	Número absoluto	Frecuencia relativa
Cirugía cardiovascular	0	0
Cardiología	0	0
Cirugía de mano	0	0
Cirugía de mama y tumores tejidos blandos	0	0
Cirugía de tórax	0	0
Cirugía dermatológica	0	0
Cirugía endovascular neurológica	0	0
Cirugía gastrointestinal	0	0
Cirugía general	0	0

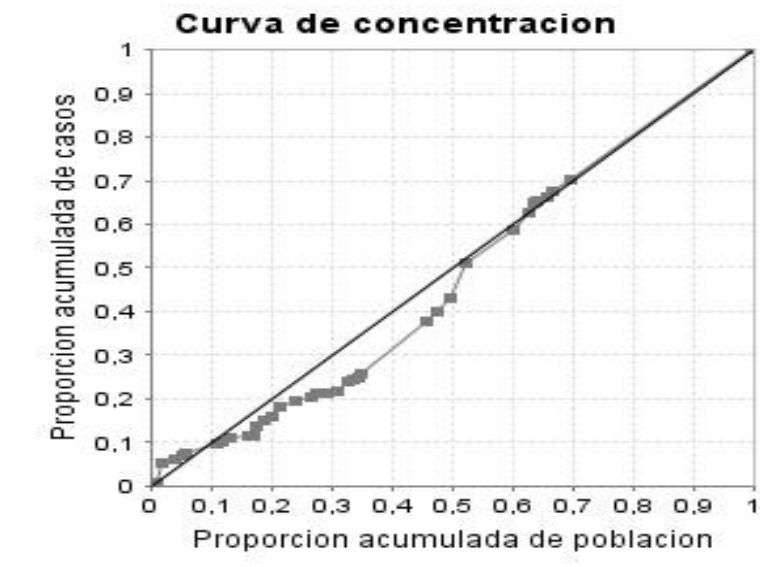

**DEPARTAMENTO DEL HUILA**  
**MUNICIPIO DE TARQUI**  
**NIT: 891.180.211-1**



Cirugía ginecológica	0	0
Cirugía maxilofacial	0	0
Cirugía neurológica	0	0
Cirugía oftalmológica	0	0
Cirugía oncológica	0	0
Cirugía oral	0	0
Cirugía ortopédica	0	0
Cirugía otorrinolaringología	0	0
Cirugía pediátrica	0	0
Cirugía plástica oncológica	0	0
Cirugía plástica y estética	0	0
Cirugía urológica	0	0
Cirugía vascular y angiológica	0	0
Cuidado intermedio adultos	0	0
Diagnostico cardiovascular	0	0
Ecocardiografía	0	0
Electro-diagnóstico	0	0
Endoscopia digestiva	0	0
Esterilización	1	0,17
Fisioterapia	0	0
Fonoaudiología y/o terapia del lenguaje	0	0
Hemodinámica	0	0
Implante de tejido óseo	0	0
Laboratorio citologías cervico-uterinas	0	0
Laboratorio clínico	1	0,17
Laboratorio de histotecnología	0	0
Laboratorio de patología	0	0
Medicina nuclear	0	0
Nefrología - diálisis renal	0	0
Neumología -	0	0
fibrobroncoscopia	0	0





**DEPARTAMENTO DEL HUILA**  
**MUNICIPIO DE TARQUI**  
**NIT: 891.180.211-1**



Neumología laboratorio función pulmonar	0	0
Otras cirugías	0	0
Quimioterapia	0	0
Radiología e imágenes diagnosticas	0	0
Radioterapia	0	0
Sala de enfermedades respiratorias agudas - ERA	0	0
Sala general de procedimientos menores	0	0
Servicio farmacéutico	1	0,17
Terapia respiratoria	0	0
Toma de muestras citologías cervico-uterinas	1	0,17
Toma de muestras de laboratorio clínico	1	0,17
Toma e interpretación de radiografías odontológicas	0	0
Trasplante de cornea	0	0
Trasplante de tejido osteomuscular	0	0
Ultrasonido	0	0
Urología - litotripsia urológica	0	0
Urología procedimiento	0	0
Vacunación	1	0,17

Fuente: SISPRO

Otros indicadores del sistema sanitario

Tabla 60. Otros indicadores de sistema sanitario en el departamento, distrito, municipio, 2012

Otros indicadores	Indicadores
Número de IPS públicas	1
Número de IPS privadas	0
Número de camas por 1.000 habitantes	0,34
Número de camas de adulto por 1.000 habitantes	0,11
Número de camas de cuidado intensivo por 1.000 habitantes	0
Número de camas de cuidado intermedio	0
Número de camas de cuidado intensivo adulto	0





**DEPARTAMENTO DEL HUILA**  
**MUNICIPIO DE TARQUI**  
**NIT: 891.180.211-1**



Número de camas de cuidado intensivo neonatal	0
Número de camas de cuidado intensivo pediátrico	0
Número de camas de cuidado intermedio Adulto	0
Número de camas de cuidado intermedio Mental	0
Número de camas de cuidado intermedio Neonatal	0
Número de camas de cuidado intermedio pediátrico	0
Número de ambulancias por 1.000 habitantes	0,057
Número de ambulancias básicas por 1.000 habitantes	0,057
Número de ambulancias medicalizadas por 1.000 habitantes	0
Tiempo de traslado de la institución de salud remitente al nivel superior de complejidad	

Fuente: SISPRO

### 2.2.8.2. Análisis de los determinantes estructurales de las inequidades en salud

El análisis identificara como determinante estructural: el estrato socioeconómico, los ingresos, la etnia, el nivel educativo y la ocupación se presenta en la población, la relación entre ellos y los efectos sobre la salud de la población del departamento, distrito y municipio.

#### Cobertura Bruta de educación

Tabla 61. Tasa de cobertura bruta de educación del Municipio, Tarqui 2005 – 2012

Eventos de Notificación Obligatoria	HUILA	TARQUI	Comportamiento									
			2003	2004	2005	2006	2007	2008	2009	2010	2011	2012
Porcentaje de hogares con analfabetismo (DNP-DANE 2005)	20,6	0,216			0							
Tasa de cobertura bruta de Educación categoría Primaria (MEN 2012)	111,82	123,9	-	-	-	-	-	-	-	-	↗	↘
Tasa de cobertura bruta de Educación Categoría Secundario (MEN 2012)	103,7	118,7	-	-	-	-	-	-	-	-	↗	↘
Tasa de cobertura bruta de Educación Categoría Media (MEN 2012)	68,8	68,08	-	-	-	-	-	-	-	-	↗	↘

Fuente: SISPRO



**DEPARTAMENTO DEL HUILA**  
**MUNICIPIO DE TARQUI**  
**NIT: 891.180.211-1**



### Cobertura de Acueducto

En la siguiente curva de concentración la población que no posee servicios de acueducto no se relaciona con los eventos de mortalidad por Enfermedad Diarreica Aguda.



Figura. 27 Análisis de desigualdad mediante el Índice de Concentración en Salud, relación entre cobertura de acueducto año 2011 y tasa de mortalidad por EDA en menores de 5 años año 2011. Departamento

Fuente: Base de Datos Sispro

### Ocupación

En Colombia 5 de cada 10 personas en edad laboral no poseen empleo lo cual preocupa el gran desperdicio de mano de obra que genera posibles problemas sociales de acuerdo a su condición.

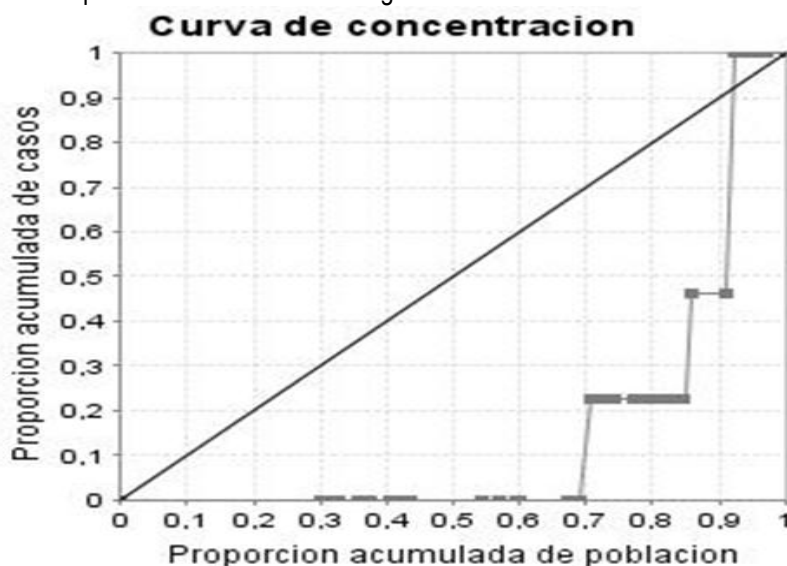
#### Población económicamente activa

En el departamento del Huila esta condición es similar a la nacional aunque el Huila no tiene una dinámica estable frente a este sector.



# DEPARTAMENTO DEL HUILA MUNICIPIO DE TARQUI NIT: 891.180.211-1



Figura 28. Población económicamente activa departamento, 2001 -2007

Fuente: Base de Datos Sispro 2013.

## Tasa de desempleo

La tasa de desempleo para el departamento del Huila se asemeja a la conducta nacional esto debido a las políticas y programas estatales en pro del desarrollo de nuevos empleos además del incremento de la demanda del sector constructor.

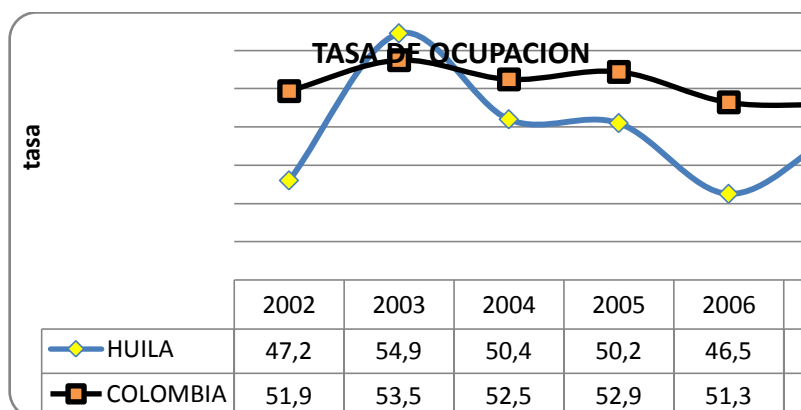

Figura 29. Tasa de desempleo del departamento, 2001 -2007

Fuente: Base de Datos Sispro 2013.



**DEPARTAMENTO DEL HUILA**  
**MUNICIPIO DE TARQUI**  
**NIT: 891.180.211-1**

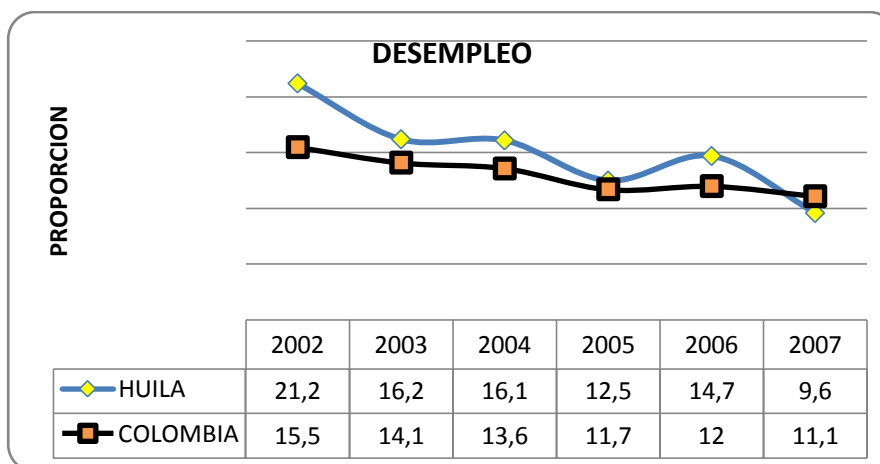

Porcentaje de hogares con empleo informal

En el departamento del Huila como también en el municipio la actividad laboral informal no está cuantificada aunque se podría aseverar que esta debe ser similar a la nacional y debe de estar alrededor del 8% de la población laboralmente activa

**Etnia**

Ubicación de la población de acuerdo a su pertenencia étnica

La presencia étnica en el departamento del Huila no es menor del 5% presentado una variedad étnica reducida en comparación al resto del país.”



# DEPARTAMENTO DEL HUILA MUNICIPIO DE TARQUI NIT: 891.180.211-1



Mapa 4. Distribución de la población por etnia departamento, 2012

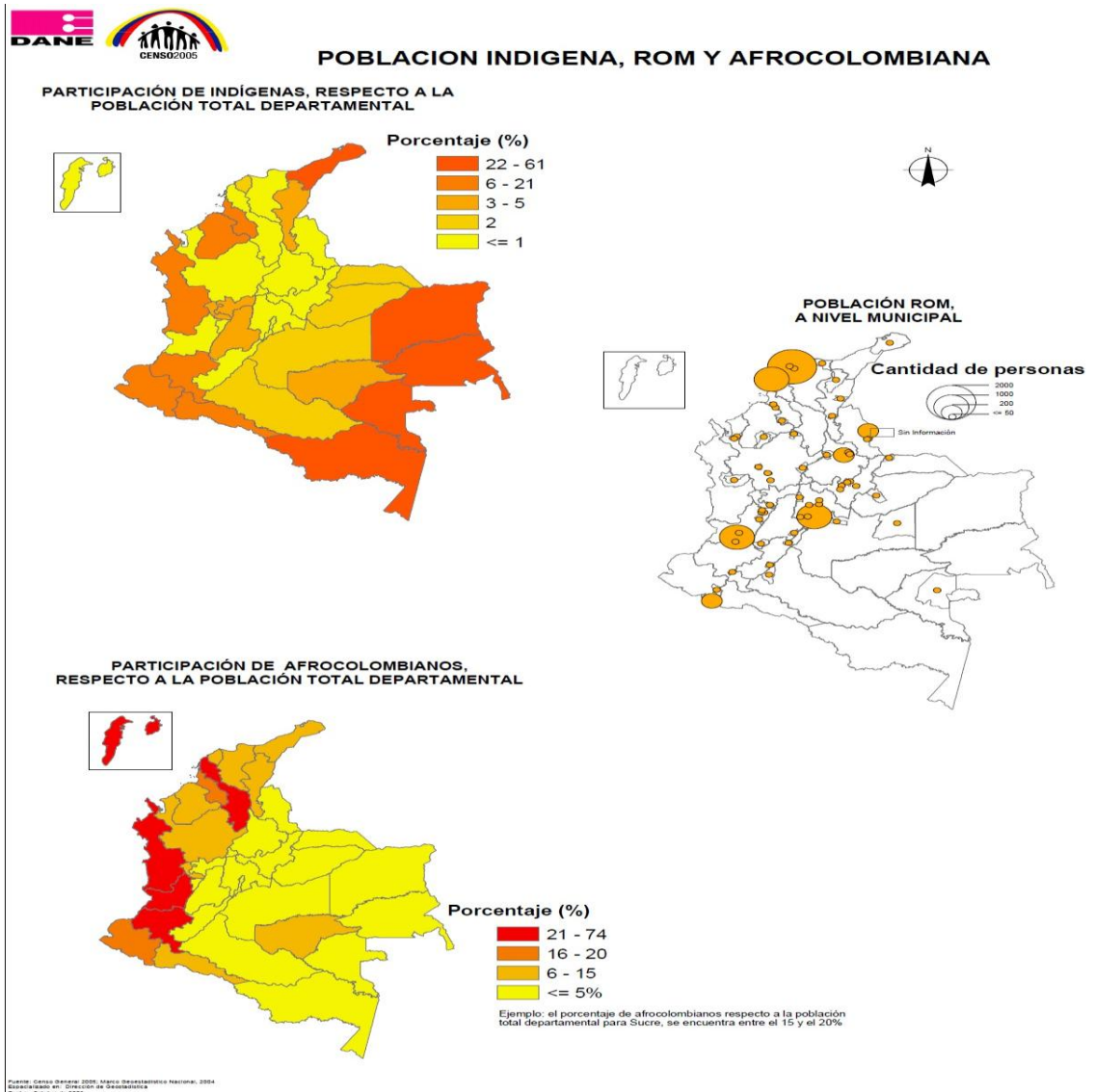

Ubicación de la población de acuerdo a su pertenencia étnica



**DEPARTAMENTO DEL HUILA  
MUNICIPIO DE TARQUI  
NIT: 891.180.211-1**



### 3. CAPÍTULO III. PRIORIZACIÓN DE LOS EFECTOS DE SALUD

De acuerdo a los efectos de salud identificados en los capítulos uno y dos se propone ahora realizar la priorización en salud, para esto se propone realizar primero el reconocimiento de los problemas de salud y sus determinantes; e identificar los municipios que se encuentran en peor situación con relación las baterías de indicadores estimados a través del documento por el método del Índices de Necesidades en Salud –INS este análisis se realizara únicamente a nivel departamental.

#### 3.1. Reconocimiento de los principales efectos de salud identificados previamente

Se hará el reconocimiento de los problemas identificados en el primer y segundo capítulo, para delimitar su definición debe ser formulado como una situación negativa que debe ser modificada, se debe definir la población afectada, consecuencias y magnitud expresada de acuerdo con los indicadores estimados en los capítulos uno y dos.

#### 3.2. Priorización de los problemas de salud

Tabla 62. Priorización de los problemas de salud del municipio Tarqui , 2014

Problemas	Magnitud	Severidad	Efectividad	Factibilidad					
				Pertinencia	Economía	Recursos	Legalidad	Aceptabilidad	
	(0-10)	(0-10)	(0.5-1,5)	(0-1)	(0-1)	(0-1)	(0-1)	(0-1)	
Incidencia de Dengue	10	10	1,5	1	1	1	1	1	30
Aumento de las enfermedades el sistema circulatorio	8	8	1,5	1	1	1	1	1	24
Aumento de ca de prostata	5	5	1,5	1	1	1	1	1	15
Aumento de ca estómago	5	5	1,5	1	1	1	1	1	15
Incidencia de diabetes	8	8	1,5	1	1	1	1	1	24
Tasa elevada de violencia interpersonal.(Violencia intrafamiliar y sexual)	7	7	1,5	1	1	1	1	1	21



**DEPARTAMENTO DEL HUILA**  
**MUNICIPIO DE TARQUI**  
**NIT: 891.180.211-1**



Incremento en la tasa de suicidio ( Lesiones autoinflingidas)	7	7	1,5	1	1	1	1	1	2 1
Aumento en consumo de sustancias psicoactivas	8	8	1,5	1	1	1	1	1	2 4
Aumento en la población de Bajo peso al nacer	3	3	1,5	1	1	1	1	1	9
Prevalencia de obesidad en hombres y mujeres	3	3	1,5	1	1	1	1	1	9
Alta tasa de mortalidad neonatal y perinatal	6	6	1,5	1	1	1	1	1	1 8
Tasa bruta de natalidad mayor a la del departamento	6	6	1,5	1	1	1	1	1	1 8
Aumento en las Infecciones respiratoria	8	8	1,5	1	1	1	1	1	2 4
Aumento infecciones parasitarias	8		1,5	1	1	1	1	1	1 2
Fallas Sistema de información deficiente en emergencias y desastres.	8	8	1,5	1	1	1	1	1	2 4
Baja cobertura ocupacional de manera directa.(No continuidad de los procesos).	8	8	1,5	1	1	1	1	1	2 4
Elevada tasa de personas discapacidad y falta compromiso social e institucional frente a esta población.	8	8	1,5	1	1	1	1	1	2 4



**DEPARTAMENTO DEL HUILA  
MUNICIPIO DE TARQUI  
NIT: 891.180.211-1**



Incremento de la población mayor.	9	9	1,5	1	1	1	1	1	2 7
Falla en la continuidad de los procesos de atención de APS	9	9	1,5	1	1	1	1	1	2 7
Mejorar en los procesos de evaluación en salud pública a nivel municipal	8	8	1,5	1	1	1	1	1	2 4
Intervención inmediata sobre el terreno ante posibles brotes de enfermedades de interés en salud publica.	7	7	1,5	1	1	1	1	1	2 1



### 3.3. Estimación del Índice de Necesidades en Salud - INS

Para estimar el INS, es necesario primero identificar los principales problemas y seleccionar los indicadores relacionados con el efecto de salud tanto los índices demográficos, sociales que podrían explicar el problema. Recuerde ordenar de menor a mayor y estimar los cuartiles para identificar las unidades geográficas en peor o mejor situación.

Se muestran a continuación la priorización de necesidades de cada uno de los municipios del departamento del Huila de conformidad con sus necesidades básicas insatisfechas y sus prioridades en salud.

Tabla 63. Índice de Necesidades en Salud del departamento, 2013.

COLOMBIA	-8,72
BARAYA	-8,55
ALGECIRAS	-7,46
HOBO	-6,74
TELLO	-6,38
CAMPOALEGRE	-4,05
TERUEL	-2,91
VILLAVIEJA	-2,63
IQUIRA	-2,36
OPORAPA	-1,25
RIVERA	-1,21
TIMANA	-1,09
AIPE	-1,06
NATAGA	-1,06
SANTA MARIA	-1,05
PITAL	-0,54
SALADOBLANCO	-0,03
AGRADO	0,1
SAN AGUSTIN	0,14
PALERMO	0,21
GIGANTE	0,31
TARQUI	1,49
ISNOS	2,02
PAICOL	2,11
ELIAS	2,19
LA ARGENTINA	2,34
PALESTINA	2,35
TESALIA	2,58
GUADALUPE	2,63
LA PLATA	2,83
ACEVEDO	2,98
SUAZA	3,46
YAGUARA	3,83
ALTAMIRA	4,91
GARZON	5,29
PITALITO	6,91
NEIVA	8,39

PERCENTIL 25	-1,25	MAL
PERCENTIL 50	0,14	REGULAR
PERCENTIL 75	2,58	MEDIANAS
PERCENTIL 100	8,39	BUENAS

Fuente: Análisis de Prioridades

Resumen de las fuentes de información para el desarrollo del ASIS con el modelo DSS

Capítulo 1: Caracterización de los contextos territorial y demográfico		Nombre de los archivos	Anexo	Medidas epidemiológicas
	Contexto territorial			
		INDICADORES SOCIOECONOMICOS	NA	
		INDICADORES PARA ASIS agosto 29 2013 ajustado	NA	
	Demografía estructural	NA	Anexo_8_Herramienta_pirámide_poblacion al	
	Demografía dinámica	INDICADORES PARA ASIS agosto 29 2013 ajustado	NA	
Capítulo 2: Abordaje de los efectos en salud y sus determinantes	Mortalidad			
	Mortalidad por grandes causas	MORTALIDAD y Copia de Edades_Simples_1985-2020,	Anexo_10_Herramienta_Tasas_ajustadas_gran_causas	Tasas ajustadas por la edad por el método directo Excel
			Anexo_3_Herramienta_Tasas_ajust_AVPP_causas DIC202013	AVPP y Tasas ajustada por la edad de AVPP - Excel - Epidat_mayo2013
	Mortalidad específica por subgrupos	MORTALIDAD y Copia de Edades_Simples_1985-2020	Anexo_11_Herramienta_tasas_ajus_67_causas	Tasas ajustadas por la edad por el método directo Excel

Mortalidad materno-infantil y en la niñez	Tabla 25 MortalidadAsisInfantilNinez DeptoSubCau Córdoba	Anexo_13_Herramienta_MI_niñez	Tasas específicas por grupos de edad de menores de un año, 1 a 4 años y menores de cinco años Excel
	Copia de VisorCertificaPPO_Oct11		
	Análisis de desigualdad de los siete indicadores de salud materno infantil y la niñez	Anexo_14_Herramienta_MMI y niñez	Diferencias relativas e intervalos de confianza Excel
		Anexo 6 Plantilla_Indice_Concentracion	Incide de concentra en salud. Epidat_mayo2013
Morbilidad			
Principales causas de morbilidad	Morbilidad y Copia de Edades_Simples_1985-2020	Anexo 24 morbilidad por grandes causas	Proporciones, cambio en puntos proporcionales entre 2012 a 2011
Morbilidad específica por subgrupos	Morbilidad y Copia de Edades_Simples_1985-2020	Anexo 25 morbilidad por subgrupos	Proporciones, cambio en puntos proporcionales entre 2012 a 2011 Excel
Eventos de alto costo	INDICADORES PARA ASIS agosto 29 2013 ajustado	Anexo_17_Herramienta_eventos_de_alto_costo	Diferencias relativas e intervalos de confianza Excel
Eventos precursores	INDICADORES PARA ASIS agosto 29 2013 ajustado	Anexo_18_Herramienta_eventos_precursores	Diferencias relativas e intervalos de confianza Excel

	Eventos de notificación obligatoria	INDICADORES PARA ASIS agosto 29 2013 ajustado/ Letalidades SIVIGILA	Anexo_19_Herramienta_ENOS	Diferencias relativas e intervalos de confianza Excel
	Determinantes Sociales en salud			
	Determinantes intermediarios de la salud	INDICADORES PARA ASIS agosto 29 2013 ajustado	Anexo 26 DeterminantesDic182013.xls	Diferencias relativas e intervalos de confianza Excel
	Determinantes estructurales de las inequidades en salud	INDICADORES PARA ASIS agosto 29 2013 ajustado	NA	Diferencias relativas e intervalos de confianza Excel
Capítulo 3. Priorización de los efectos de salud	Reconocimiento de los problemas de salud y sus determinantes sociales	Documento ASIS DSS	NA	
	Priorización de los problemas	Documento ASIS DSS		
	Estimación del índice de Necesidades en Salud (INS)	INDICADORES PARA ASIS agosto 29 2013 ajustado	Anexo 21 Plantilla de datos	Índice de Necesidad de Salud Epidat 3.1

Realizar a nivel Departamental