



**DEPARTAMENTO DEL HUILA
MUNICIPIO DE PALESTINA
DIRECCION LOCAL DE SALUD
NIT. 891.102.764-1**



ANÁLISIS DE SITUACIÓN DE SALUD CON EL MODELO DE LOS DETERMINANTES SOCIALES DE SALUD, PALESTINA 2012.

SECRETARIA DE SALUD DEL HUILA

CARLOS DANIEL MAZABEL CORDOBA
Secretario de Salud Departamental.

WILSON DE JESUS CASTILLO
Alcalde

GLORIA AMPARO TORRES OVALLE
Directora Local de Salud

NANCY ALEXANDRA AMAYA DONOSO
Epidemióloga.

**MUNICIPIO DE PALESTINA
DIRECCION LOCAL DE SALUD
HUILA, 2014**



**DEPARTAMENTO DEL HUILA
MUNICIPIO DE PALESTINA
DIRECCION LOCAL DE SALUD
NIT. 891.102.764-1**



TABLA DE CONTENIDO

Contenido

PRESENTACIÓN	10
INTRODUCCIÓN	11
METODOLOGÍA	12
AGRADECIMIENTOS Y RECONOCIMIENTOS INSTITUCIONALES	13
SIGLAS.....	14
1. CAPITULO I. CARACTERIZACIÓN DE LOS CONTEXTOS TERRITORIAL Y DEMOGRÁFICO	16
1.1 Contexto territorial.....	16
1.1.1 Localización	16
1.1.2 Características físicas del territorio	18
1.1.3 Accesibilidad geográfica	19
1.2 Contexto demográfico	20
1.2.1 Estructura demográfica.....	22
1.2.2 Dinámica demográfica	26
1.2.3 Movilidad forzada.....	28
2. CAPÍTULO II. ABORDAJE DE LOS EFECTOS DE SALUD Y SUS DETERMINANTES	30
2.1 Análisis de la mortalidad.....	31
2.1.1 Mortalidad general por grandes causas.....	31
2.1.2 Mortalidad específica por subgrupo.....	37
2.1.3 Mortalidad materno – infantil y en la niñez	47
2.1.4 Análisis desigualdad en la mortalidad materno – infantil y en la niñez	88
2.1.5 Identificación de prioridades identificadas por mortalidad general, específica y materno -infantil..	97
2.2 Análisis de la morbilidad	100
2.2.1 Principales causas de morbilidad.....	100
2.2.2 Morbilidad específica por subgrupo.....	106



**DEPARTAMENTO DEL HUILA
MUNICIPIO DE PALESTINA
DIRECCION LOCAL DE SALUD
NIT. 891.102.764-1**



2.2.3 Morbilidad de eventos de alto costo	118
2.2.4. Morbilidad de eventos precursores.....	120
2.2.6 Análisis de la población en condición de discapacidad 2009 a 2012.....	126
2.2.7 Identificación de prioridades principales en la morbilidad	129
2.2.8 Análisis de los Determinantes Sociales de la Salud –DSS.....	133
2.2.8.1. Análisis de los determinantes intermedios de la salud	133
2.2.8.2. Análisis de los determinantes estructurales de las inequidades en salud	141
3. CAPÍTULO III. PRIORIZACIÓN DE LOS EFECTOS DE SALUD	146
3.1. Reconocimiento de los principales efectos de salud identificados previamente	146
3.2. Priorización de los problemas de salud	147
3.3. Estimación del Índice de Necesidades en Salud - INS.....	150



**DEPARTAMENTO DEL HUILA
MUNICIPIO DE PALESTINA
DIRECCION LOCAL DE SALUD
NIT. 891.102.764-1**



LISTA DE TABLA

Tabla 1 .Distribución de los municipios por extensión territorial y área de residencia, 2011	16
Tabla 2. Tiempo de traslado, tipo de transporte, distancia en kilómetros desde el municipio de Palestina hacia los municipios vecinos, 2011	20
Tabla 3. Población por área de residencia, municipio Palestina, 2012	21
Tabla 4. Población por pertenencia étnica de municipio de Palestina, 2005	22
Tabla 5 .Proporción de la población por ciclo vital, municipio Palestina 2005,2013 y 2020.	23
Tabla 6. Otros indicadores de estructura demográfica en el municipio de Palestina, 2005, 2013 y 2020.	25
Tabla 7.Otros indicadores de la dinámica de la población del municipio de Palestina, 2010	27
Tabla 8. Población victimizada de desplazamiento por grupo de edad, sexo, municipio de Palestina, junio10 de 2011 a Agosto 31 de 2013	28
Tabla 9.Tabla de semaforización de las tasas de mortalidad por causas específicas municipio, 2005-2011	45
Tabla 10.Tasas específicas de mortalidad infantil y niñez, según la lista de las 67causas Palestina, 2005 – 2011.....	47
Tabla 11.Número de muertes en la infancia y niñez, según la lista de las 67causas municipio Palestina, 2005 – 2011	50
Tabla 12.Tasas específicas de mortalidad infantil y niñez, en los niños según la lista de las 67 causas Municipio de Palestina, 2005 – 2011.....	53
Tabla 13.Número de muertes en la infancia y niñez, en los niños según la lista de las 67 causas Municipio de Palestina, 2005 – 2011.....	56
Tabla 14.Tasas específicas de mortalidad infantil y niñez, en los niños según la lista de las 67causas departamento, 2005 – 2011.....	58
Tabla 15.Número de muertes en la infancia y niñez, en los niños según la lista de las 67causas distrito / municipio, 2005 – 2011	61
Tabla 16. Tasas específicas de mortalidad infantil y niñez por ciertas enfermedades infecciosas y parasitarias, Municipio de Palestina, 2005 – 2011.....	64
Tabla 17. Número de muertes en la infancia y niñez, por ciertas enfermedades infecciosas y parasitarias Municipio de Palestina, 2005 – 2011.....	67
Tabla 18. Tasas específicas de mortalidad infantil y niñez por tumores, Municipio de Palestina Huila, 2005 – 2011.....	70
Tabla 19. Número de muertes en la infancia y niñez, por tumores, Municipio de Palestina, 2005 – 2011.....	70
Tabla 20. Tasas específicas de mortalidad infantil y niñez por enfermedades de la sangre y de los órganos hematopoyéticos y ciertos trastornos que afectan el mecanismo de la inmunidad, del municipio, 2005 – 2011	71
Tabla 22. Número de muertes en la infancia y niñez, por enfermedades de la sangre, de los órganos hematopoyéticos y ciertos trastornos que afectan el mecanismo de la inmunidad, municipio de Palestina, 2005 – 2011	72



**DEPARTAMENTO DEL HUILA
MUNICIPIO DE PALESTINA
DIRECCION LOCAL DE SALUD
NIT. 891.102.764-1**



Tabla 23. Tasas específicas de mortalidad infantil y niñez por enfermedades endocrinas, nutricionales y metabólicas, Municipio de Palestina, 2005 – 2011.....	73
Tabla 24. Número de muertes en la infancia y niñez, por enfermedades endocrinas, nutricionales y metabólicas, municipio Palestina, 2005 – 2011.....	74
Tabla 25. Tasas específicas de mortalidad infantil y niñez por enfermedades del sistema nervioso; enfermedades del oído y de la apófisis mastoides, Municipio de Palestina, 2005 – 2011	75
Tabla 26. Número de muertes en la infancia y niñez, por enfermedades del sistema nervioso; enfermedades del oído y de la apófisis mastoides, municipio de Palestina, 2005 – 2011	75
Tabla 27. Tasas específicas de mortalidad infantil y niñez por enfermedades del sistema respiratorio, Municipio de Palestina, 2005 – 2011.....	76
Tabla 28. Número de muertes en la infancia y niñez, por enfermedades del sistema respiratorio, municipio de Palestina, 2005 – 2011.....	77
Tabla 29. Tasas específicas por ciertas afecciones originadas en el periodo perinatal, municipio de Palestina, 2005 – 2011	78
Tabla 30. Número de muertes por ciertas afecciones originadas en el periodo perinatal, municipio de Palestina, 2005 – 2011.....	80
Tabla 31. Tasas específicas de mortalidad por malformaciones congénitas, deformidades y anomalías cromosómicas, Municipio de Palestina, 2005 – 2011	81
Tabla 32. Número de muertes por malformaciones congénitas, deformidades y anomalías cromosómicas, municipio de Palestina, 2005 – 2011.....	83
Tabla 33. Tasas específicas de mortalidad por signos síntomas y hallazgos anormales clínicos y de laboratorio, no clasificados en otra parte, municipio de Palestina, 2005 – 2011.....	84
Tabla 34. Número de muertes por signos síntomas y hallazgos anormales clínicos y de laboratorio, no clasificados en otra parte, municipio de Palestina, 2005 – 2011	85
Tabla 35. Tasas específicas de mortalidad infantil y niñez por causas externas de morbilidad y mortalidad, Municipio de Palestina, 2005 – 2011.....	85
Tabla 36. Número de muertes en la infancia y niñez, por causas externas de morbilidad y mortalidad, municipio de Palestina, 2005 – 2011.....	87
Tabla 37. Semaforización y tendencia de la mortalidad materno – infantil y niñez, municipio Palestina, 2005-2011.....	90
Tabla 38. Análisis de desigualdades de la mortalidad por NBI del departamento del Huila y Colombia, 2011	94
Tabla 41. Identificación de prioridades en salud del municipio de Palestina, 2011	98
Tabla 42. Principales causas de morbilidad, municipio de Palestina 2009 – 2012.....	100
Tabla 43. Principales causas de morbilidad en hombres, municipio de Palestina 2009 – 2012.....	103
Tabla 44. Principales causas de morbilidad en mujeres, municipio 2009 – 2012	104
Tabla 45. Morbilidad específica en las condiciones transmisibles y nutricionales, municipio de Palestina 2009 – 2012	106
Tabla 46. Morbilidad específica en las condiciones materno - perinatales, municipio de Palestina 2009 – 2012	108
Tabla 47. Morbilidad específica en las enfermedades no transmisibles, en la primera infancia municipio de Palestina 2009 – 2012	109



**DEPARTAMENTO DEL HUILA
MUNICIPIO DE PALESTINA
DIRECCION LOCAL DE SALUD
NIT. 891.102.764-1**



Tabla 48. Morbilidad específica en las enfermedades no transmisibles, en la infancia municipio de Palestina 2009 – 2012	110
Tabla 49. Morbilidad específica en las enfermedades no transmisibles, en la municipio de Palestina 2009 – 2012.....	111
Tabla 50. Morbilidad específica en las enfermedades no transmisibles, en la juventud municipio de Palestina 2009 – 2012	113
Tabla 51. Morbilidad específica en las enfermedades no transmisibles, en la adultez municipio de Palestina 2009 – 2012	114
Tabla 52. Morbilidad específica en las enfermedades no transmisibles, en la persona mayor de 60 años municipio de Palestina 2009 – 2012	114
Tabla 53. Morbilidad específica por las lesiones, municipio de Palestina 2009 – 2012.....	116
Tabla 54. Semaforización y tendencia de los eventos de alto costos del municipio de Palestina, 2008-2011	118
Tabla 55. Eventos precursores del departamento, del Huila 2009 -2011.	120
Tabla 56. Tabla de semaforización de los eventos de notificación obligatoria del municipio de Palestina, 2007-2011.....	121
Tabla 57. Distribución de las alteraciones permanentes del municipio de Palestina, 2011-2013.....	126
Tabla 58. Distribución de las alteraciones permanentes por grupo de edad en los hombres del municipio de Palestina 2009 al 2012	126
Tabla 59. Distribución de las alteraciones permanentes por grupo de edad en las mujeres del municipio de Palestina, 2009 a 2012.....	127
Tabla 60. Prioridades identificadas en la morbilidad atendida, eventos de alto costo, eventos precursores y eventos de notificación obligatoria municipio de Palestina	129
Tabla 61. Determinantes intermedios de la salud - condiciones de vida del municipio Palestina, 2005.....	134
Tabla 62. Determinantes intermedios de la salud - seguridad alimentaria y nutricional del municipio Palestina	135
Tabla 63. Determinantes intermedios de la salud - factores psicológicos y culturales del, Municipio de Palestina	136
Tabla 64. Determinantes intermedios de la salud -Sistema sanitario del municipio de Palestina	137
Tabla 65. Servicios habilitados de las Instituciones Prestadoras de Salud por en el municipio de Palestina, 2012.....	139
Tabla 66. Otros indicadores de sistema sanitario en el municipio, 2012.....	141
Tabla 67. Otros indicadores de ingreso, departamento, Municipio y distrito 2008-2012	142
Tabla 68. Tasa de cobertura bruta de educación del Departamento del Huila, 2006 – 2012	142
Tabla 69. Priorización de los problemas de salud del municipio de Palestina, 2014.....	147
Tabla 70. Índice de Necesidades en Salud del departamento del Huila, 2013.....	150
Tabla 71. Resumen de las fuentes de información para el desarrollo del ASIS con el modelo DSS.....	152



**DEPARTAMENTO DEL HUILA
MUNICIPIO DE PALESTINA
DIRECCION LOCAL DE SALUD
NIT. 891.102.764-1**



LISTAS DE FIGURAS

Figura 1. Pirámide poblacional del municipio Palestina, 2005, 2013, 2020.....	22
Figura 2. Cambio en la proporción de la población por grupo etarios, municipio Palestina 2005 y 2013	23
Figura 3. Población por sexo y grupo de edad del municipio de Palestina, 2012	24
Figura 4. Comparación entre las Tasas Brutas de Natalidad y Mortalidad del municipio de Palestina 2005 a 2011.....	26
Figura 5. Tasa de mortalidad ajustada por edad del municipio Palestina, 2005 – 2011	31
Figura 6. Tasa de mortalidad ajustada por edad para los hombres del municipio de Palestina, 2005 – 2011 .	31
Figura 7. Tasa de mortalidad ajustada por edad para las mujeres del municipio de Palestina, 2005 – 2011 .	32
Figura 8. Años de Vida Potencialmente Perdidos –AVPP por grandes causas lista 6/67 municipio Palestina, 2005-2011	33
Figura 9. Años de Vida Potencialmente Perdidos –AVPP por grandes causas lista 6/67 en hombres del municipio de Palestina, 2005 – 2011.....	34
Figura 10. Años de Vida Potencialmente Perdidos –AVPP por grandes causas lista 6/67 en las mujeres del municipio de Palestina, 2005 – 2011.....	35
Figura 11. Tasa de AVPP por grandes causas lista 6/67 general del municipio de Palestina, 2005 – 2011 ..	35
Figura 12. Tasa de AVPP por grandes causas lista 6/67 ajustada en las mujeres del municipio Palestina, 2005 – 2011	36
Figura 13. Tasa de AVPP por grandes causas lista 6/67 ajustado en los hombres del municipio Palestina, 2005 – 2011	37
Figura 14. Tasa de mortalidad ajustada por edad para las enfermedades transmisibles en hombres del municipio Palestina, 2005 – 2011.....	38
Figura 15. Tasa de mortalidad ajustada por edad para las enfermedades transmisibles en mujeres del municipio Palestina, 2005 – 2011.....	38
Figura 16. Tasa de mortalidad ajustada por edad para las neoplasias en hombres del municipio Palestina, 2005 – 2011	39
Figura 17. Tasa de mortalidad ajustada por edad para las neoplasias en mujeres del municipio Palestina, 2005 – 2011	40
Figura 18. Tasa de mortalidad ajustada por edad para las enfermedades del sistema circulatorio en hombres del municipio Palestina, 2005 – 2011	40
Figura 19. Tasa de mortalidad ajustada por edad para las enfermedades del sistema circulatorio en mujeres del municipio Palestina, 2005 – 2011	41
Figura 20. Tasa de mortalidad ajustada por edad para ciertas afecciones originadas en el periodo perinatal en hombres del municipio Palestina, 2005 – 2011	41
Figura 21. Tasa de mortalidad ajustada por edad para ciertas afecciones originadas en el periodo perinatal en mujeres del municipio Palestina, 2005 – 2011	42
Figura 22. Tasa de mortalidad ajustada por edad para las causas externas en hombres del municipio Palestina, 2005 – 2011.....	42
Figura 23. Tasa de mortalidad ajustada por edad para las causas externas en mujeres del municipio Palestina, 2005 – 2011	43



**DEPARTAMENTO DEL HUILA
MUNICIPIO DE PALESTINA
DIRECCION LOCAL DE SALUD
NIT. 891.102.764-1**



Figura 24. Tasa de mortalidad ajustada por edad para las demás enfermedades en hombres del municipio Palestina, 2005 – 2011.....	43
Figura 25. Tasa de mortalidad ajustada por edad para las demás enfermedades en mujeres del municipio de Palestina, 2005 – 2011.....	44
Figura 26. Razón de mortalidad por EDA en menor de 5 años, Palestina, 2005 -20XX.....	91
Figura 27. Tasa de mortalidad infantil, municipio de Palestina, 2005- 2011.....	92
Figura 28. Tasa de mortalidad en la niñez municipio de Palestina, 2005- 2011.....	92
Figura 29. Tasa de mortalidad infantil por NBI en el departamento del Huila, 2011.....	94
Figura 30. Índice de concentración de los indicadores del abordaje materno – infantil y la niñez según el NBI del departamento Huila, 2011.....	95
Figura 31. Indicadores de Razón de mortalidad materna y la Tasa de mortalidad neonatal por etnia del municipio de Palestina, 2010 – 2011.....	96
Figura 32. Indicadores de Razón de mortalidad materna y Tasa de mortalidad neonatal por área de residencia del municipio Palestina, 2010 – 2011.....	97
Figura 33. Progresión de la Enfermedad Renal Crónica en el departamento, 2012.....	119
Figura 34. Tasa de incidencia de leptospirosis, Palestina, 2007 -2011.....	125
Figura 35. Índice de concentración del porcentaje de hogares con barreras de acceso a los servicios para cuidado de la primera infancia según las NBI del departamento del Huila, 2005.....	138
Figura 36. Análisis de desigualdad mediante el Índice de Concentración en Salud, relación entre cobertura de acueducto año 2011 y tasa de mortalidad por EDA en menores de 5 años año 2011. Departamento.....	144
Figura 37. Población económicamente activa departamento del Huila, 2001 -20007.....	145
Figura 38. Tasa de desempleo del departamento, 2001 -2012.....	145



**DEPARTAMENTO DEL HUILA
MUNICIPIO DE PALESTINA
DIRECCION LOCAL DE SALUD
NIT. 891.102.764-1**



LISTAS DE MAPAS

Mapa 1. División política administrativa, municipio Palestina, 2011	17
Mapa 2. Zonas de riesgo, del municipio Palestina.	17
Mapa 3. Hidrografía del municipio Palestina.....	18



**DEPARTAMENTO DEL HUILA
MUNICIPIO DE PALESTINA
DIRECCION LOCAL DE SALUD
NIT. 891.102.764-1**



PRESENTACIÓN

El Plan Decenal de Salud Pública - PDSP 2012- 2021, constituye el marco nacional de política sanitaria, en el cual las entidades territoriales deben adoptar las orientaciones allí plasmadas. El pilar fundamental para la construcción de los Planes de Desarrollo Territorial (PDT) y los Planes Territoriales de Salud Pública (PTSP), es el Análisis de Situación de la Salud- ASIS. Razón por la cual, el Ministerio elaboró la Guía conceptual y metodológica con el modelo de Determinantes Sociales de la Salud – DSS, y la plantilla para la construcción del documento que da cuenta del ASIS.

La plantilla para la construcción del ASIS en las Entidades Territoriales, está estructurada en tres partes, la primera, la caracterización de los contextos territorial y demográfico; la segunda parte es, el abordaje de los efectos de la salud y sus determinantes y la tercera corresponde a la priorización de los efectos de salud de acuerdo a los lineamientos dados en la guía.

En el marco del Plan Decenal de Salud Pública 2012 – 2021, la guía, sus anexos y la plantilla se concretan como un medio para estandarizar la mínima información a contener en el documento de ASIS. Adicionalmente, identifica las desigualdades en salud, que servirán de insumo para la formulación de los Planes Territoriales de salud en los ámbitos departamental, distrital y municipal.



**DEPARTAMENTO DEL HUILA
MUNICIPIO DE PALESTINA
DIRECCION LOCAL DE SALUD
NIT. 891.102.764-1**



INTRODUCCIÓN

El análisis de la situación en salud constituye un punto importante en la planeación de acciones para intervenir las determinantes que limitan la salud pública de una comunidad, municipio o un Departamento, es por esta razón que el ministerio de salud y la protección social, ha diseñado un modelo documental el cual permite de manera sistemática presentar un esquema que refleje la dinámica en salud de la población. Como parte de esta metodología se hace indispensable tener en cuenta la percepción comunitaria frente a evidentes problemas y afectaciones que generan las principales condicionantes en salud. Realizar la medición de variables en salud es un punto de partida importante en la evaluación de planes de gobiernos y acciones de intervención, ya que en su mayoría de una u otra forma éstas van encaminadas a mejorar la calidad de vida una población; El municipio de Palestina presenta problemas propios debido a su ubicación geográfica, y su nivel socio económico y cultural lo cual genera condiciones adecuadas para que eventos relacionadas con vectores, consumo de agua y accidentalidad sean las complicaciones más notorias de nuestra comunidad, es por esta razón que más que la realización del documento guía debemos comprometer a nuestros gobernantes en generar políticas que sirvan para lograr objetivos comunes logrando la reducción oportuna de problemas públicos.

Ante la frase “siempre observamos la punta del Iceberg” de nuestra situación en salud, solo se alude a revisar la morbi –mortalidades en nuestra comunidad, la determinantes del Análisis de Situación En Salud permite realizar un análisis progresivo y comparativo de la dimensión del problema y su grado de afectación comunitaria, es por esta razón que la construcción de este documento de manera anual proporcionara una evaluación eficiente de problemas comunitarios



**DEPARTAMENTO DEL HUILA
MUNICIPIO DE PALESTINA
DIRECCION LOCAL DE SALUD
NIT. 891.102.764-1**



METODOLOGÍA

La metodología ASIS es un instrumento que provee información útil para la toma de decisiones y para ello se recurre a múltiples fuentes de información, que aun cuando formaran parte de un sólo sistema de información deben ser producto de la movilización de actores sociales y la concertación y articulación de las acciones sectoriales e intersectoriales.

Para la realización del proceso de consolidación análisis y priorización de las necesidades el Análisis de Situación en Salud se rige básicamente en tres procesos determinados de la siguiente manera:

1. **Fase de caracterización del contexto territorial y demográfico:** el cual determina las condiciones propias de la localidad además profundiza en las condiciones propias del municipio.
2. **Abordaje de los efectos de salud y sus determinantes:** en este punto se toma como fuente de información la base de Datos SISPRO (Sistema Integral de la Protección Social), DANE (Departamento Administrativo Nacional de Estadística) los cuales son el punto de partida para extraer información de salud como morbilidad, mortalidad, estadísticas vitales aseguramiento, educación y condiciones de vida.
3. **Priorización de los eventos en salud:** Se debe socializar con la comunidad la percepción de los problemas más sentidos en la comunidad además se debe dar a conocer los datos estadísticos para poder lograr en un común acuerdo las acciones de intervención y los problemas de fondo de cada uno de las comunidades.

Los resultados presentados en este documento, corresponden a información recolectada de datos primarios y secundarios.

A continuación se detalla las fuentes a utilizar en cada capítulo: Se usó como fuentes de información las estimaciones y proyección de la población de los censos 1985, 1993 y 2005 y los indicadores demográficos para el análisis del contexto demográfico. Para el análisis de la mortalidad del departamento / distrito / municipio, se utilizó la información del periodo entre el 2005 al 2011, de acuerdo a las bases de datos de Estadísticas vitales (nacimientos y defunciones), consolidadas por el Departamento Administrativo Nacional de Estadística - DANE.

Se realizó una presentación descriptiva en persona, lugar y tiempo de la situación de salud e indicadores de salud con medidas de frecuencia (mortalidad, prevalencia, incidencia y letalidad), tasa de mortalidad ajustada por edad, Años de Vida Potenciales Perdidos – AVPP, tasa específicas de mortalidad por el método directo, razón de razones, razón de tasas e intervalos de confianza al 95% por el método de Rothman, K.J.; Greenland, S., todo esto a través de la hoja de cálculo Excel.



**DEPARTAMENTO DEL HUILA
MUNICIPIO DE PALESTINA
DIRECCION LOCAL DE SALUD
NIT. 891.102.764-1**



AGRADECIMIENTOS Y RECONOCIMIENTOS INSTITUCIONALES

En primer lugar a mi Hija y Esposo por el apoyo y todo el tiempo que les quite, al Ministerio de Salud y Protección social por proveer los recursos para el desarrollo del presente análisis, a los compañeros epidemiólogos del grupo ASIS de la Secretaria de Salud del Huila, Carlos Montalvo, Carlos Montenegro, Clara Valencia, Heidy Johana Sánchez, Irma Bermúdez, Magda Arenas y Jaime Sánchez quienes resolvieron inquietudes y dieron apoyo moral, a la dirección local de Salud del municipio de Palestina por el apoyo en la realización y los datos enviados, el mayor agradecimiento a Dios.



**DEPARTAMENTO DEL HUILA
MUNICIPIO DE PALESTINA
DIRECCION LOCAL DE SALUD
NIT. 891.102.764-1**



SIGLAS

Incluya las siglas, que se mencionan al interior del documento.

ASIS: Análisis de la Situación de Salud

AVPP: Años de Vida Potencialmente Perdidos

CAC: Cuenta de Alto Costo

CIE10: Clasificación Internacional de Enfermedades, versión 10

DANE: Departamento Administrativo Nacional de Estadística

Dpto: Departamento

DSS: Determinantes Sociales de la Salud

EDA: Enfermedad Diarreica Aguda

ESI: Enfermedad Similar a la Influenza

ESAVI: Eventos Supuestamente Atribuidos a Inmunización

ERC: Enfermedad Renal Crónica

ETA: Enfermedades Transmitidas por Alimentos

ETS: Enfermedades de Transmisión Sexual

ETV: Enfermedades de Transmitidas por Vectores

HTA: Hipertensión Arterial

IC95%: Intervalo de Confianza al 95%

INS: Instituto Nacional de Salud

IRA: Infección Respiratoria Aguda

IRAG: Infección Respiratoria Aguda Grave

LI: Límite inferior

LS: Límite superior

MEF: Mujeres en edad fértil

Mpio: Municipio

MSPS: Ministerio de Salud y Protección Social

NBI: Necesidades Básicas Insatisfechas

No: Número

ODM: Objetivos de Desarrollo del Milenio

OMS: Organización Mundial de la Salud



**DEPARTAMENTO DEL HUILA
MUNICIPIO DE PALESTINA
DIRECCION LOCAL DE SALUD
NIT. 891.102.764-1**



OPS. Organización Panamericana de Salud

RIPS: Registro Individual de la Prestación de Servicios

RAP: Riesgo Atribuible Poblacional

PIB: Producto Interno Bruto

SISBEN: Sistema de Identificación y Clasificación de Potenciales Beneficiarios para los Programas Sociales.

SGSSS: Sistema General de Seguridad Social en Salud

SISPRO: Sistema Integral de Información de la Protección Social

SIVIGILA: Sistema de Vigilancia en Salud Pública

TB: Tuberculosis

TGF: Tasa Global de Fecundidad

VIH: Virus de Inmunodeficiencia Humano Haga clic aquí para escribir texto.



**DEPARTAMENTO DEL HUILA
MUNICIPIO DE PALESTINA
DIRECCION LOCAL DE SALUD
NIT. 891.102.764-1**



1. CAPITULO I. CARACTERIZACIÓN DE LOS CONTEXTOS TERRITORIAL Y DEMOGRÁFICO

1.1 Contexto territorial

1.1.1 Localización

El Municipio de Palestina se encuentra localizado al suroriente colombiano en la interconexión de la Cordillera Central, en su parte media y alta, con la Cordillera Oriental del Departamento del Huila; limita al noroccidente con el Municipio de Pitalito, al oriente con el Municipio de Acevedo y al sur con el Departamento del Cauca.

Posee una extensión total de 346 Km², de los cuales 8 Km² son de extensión urbana y 338 Km² de extensión rural. C Y una altitud de 1552 metros sobre el nivel del mar.

El Municipio de palestina se encuentra conformado por 40 veredas y un casco urbano compuesto por 7 barrios. Al noroccidente limita con el Municipio de Pitalito, al oriente con el Municipio de Acevedo y al sur con el Departamento del Cauca.

Ecología:

Como Fábrica de Agua, el Municipio tiene entre otras las siguientes fuentes hídricas: * Río Guarapas * Río Suaza * Quebrada Aguas Claras * Quebrada La Quebradona * Quebrada Agua Azul * Quebrada La Cumbre

Economía:

Tiene como base fundamental la Agricultura y la Ganadería, y en menor escala la piscicultura y el Eco-turismo regional Recreativo y de Investigación. Ya que es la principal vía de acceso al Primer Parque Nacional Natural "Cueva de los Guácharos". Sus principales cultivos son: el café, Caña de Azúcar, Granadilla, tomate de árbol, mora, pitahaya, lulo, entre otros productos.

Clima:

Las características topográficas del Municipio de Palestina lo ubican dentro de un piso térmico de clima medio, con temperaturas medias anuales que oscilan entre 18 y 24°C, con un promedio de 20°C. La zona tiene una humedad relativa promedio del 85%, que adicionado a las características anteriores, ubican el municipio dentro de la zona de vida bosque húmedo premontano (bh PM) (Espinal, 1990). El municipio de Palestina incluye dos pisos térmicos: piso térmico frío con alturas entre 2.000 y 3.000msnm y temperaturas promedio de 10°C y piso térmico medio con alturas de 1.300 y 3.000 msnm y temperatura promedio de 22°C.

Tabla 1 .Distribución de los municipios por extensión territorial y área de residencia, 2011

Municipio	Extensión urbana		Extensión rural		Extensión total	
	Extensión	Porcentaje	Extensión	Porcentaje	Extensión	Porcentaje
PALESTINA	0.20 Km ²	0.07	262.73 Km ²	99.92	262.93 Km ²	100

Fuente: Sistema de información, Registros Catastrales IGAC- Palestina.



**DEPARTAMENTO DEL HUILA
MUNICIPIO DE PALESTINA
DIRECCION LOCAL DE SALUD
NIT. 891.102.764-1**



Mapa 1. División política administrativa, municipio Palestina, 2011

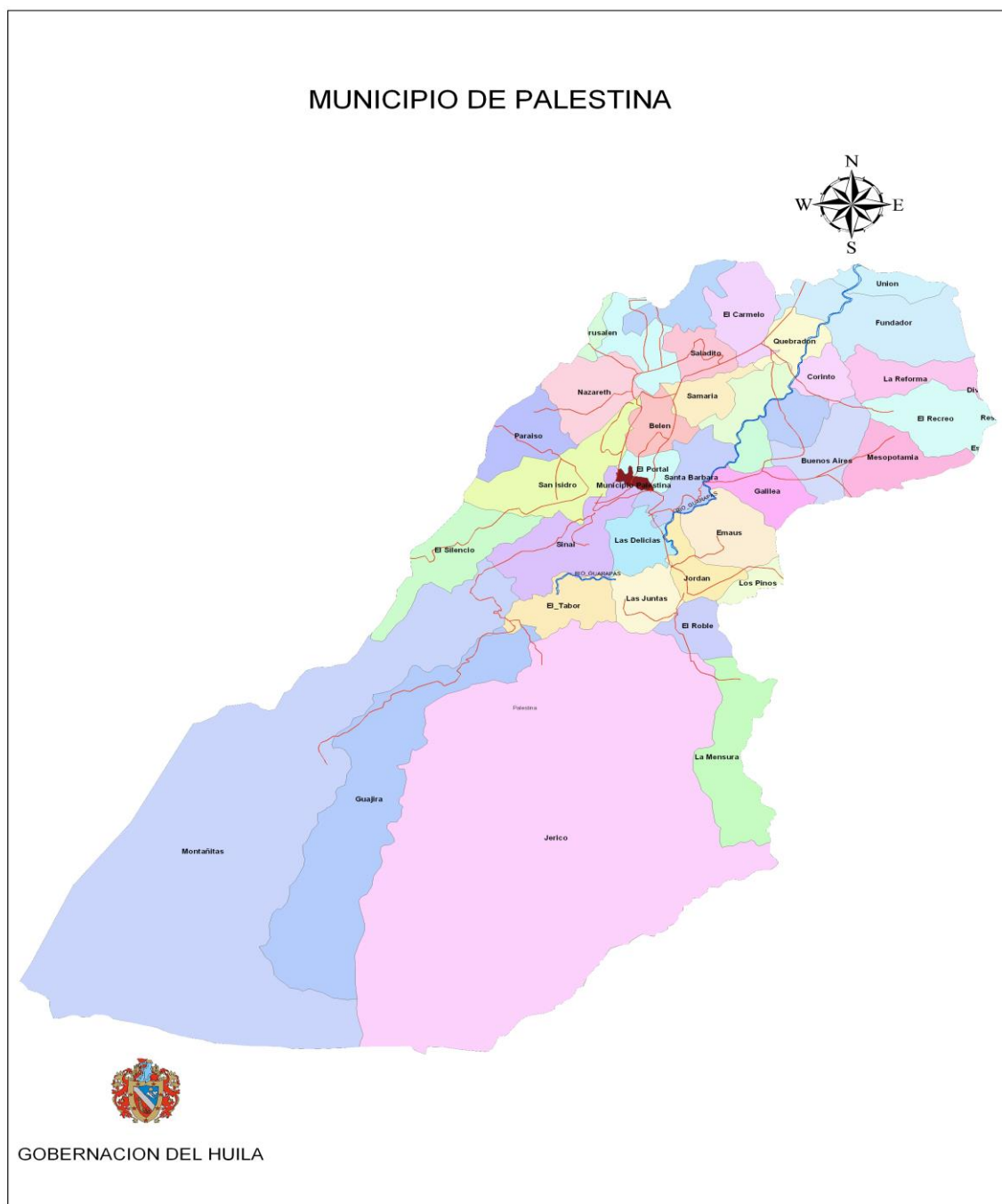

Mapa 2. Zonas de riesgo, del municipio Palestina.



1.1.2 Características físicas del territorio

Palestina se encuentra localizado al sur-oriente en la interconexión de la cordillera central en su parte media y alta con la cordillera oriental del Departamento del Huila posee presencia de fallas geológicas, volcánicas, altas pendientes, hacen que el Municipio se caracterizan por ser una región amenazada por complejos fenómenos naturales de origen geológico, geomorfológico, hidrológico y meteorológico. Estos fenómenos afectan la población ocasionando daños en la infraestructura vial, los de servicios públicos, en la agricultura, en los recursos naturales y en el medio ambiente; a la economía de la región e incluso ocasionando pérdidas de vidas humanas en zona urbana y rural.

Se puede decir que los eventos que más afectan la población son: los deslizamientos, las crecientes, los desbordamientos, las inundaciones, desplazamientos y las altas precipitaciones. Aunque no se pueden ignorar las quemas forestales y agrícolas.

Además las amenazas Hidrometeorológicas, como las remociones en masa se presentan en la zonas inclinadas y de laderas de los sectores del barrio los comuneros, el cementerio y laderas de la quebrada Aquazul; las cuales se presentan en la época de lluvias intensas durante el año.

Mapa 3. Hidrografía del municipio Palestina.



**DEPARTAMENTO DEL HUILA
MUNICIPIO DE PALESTINA
DIRECCION LOCAL DE SALUD
NIT. 891.102.764-1**

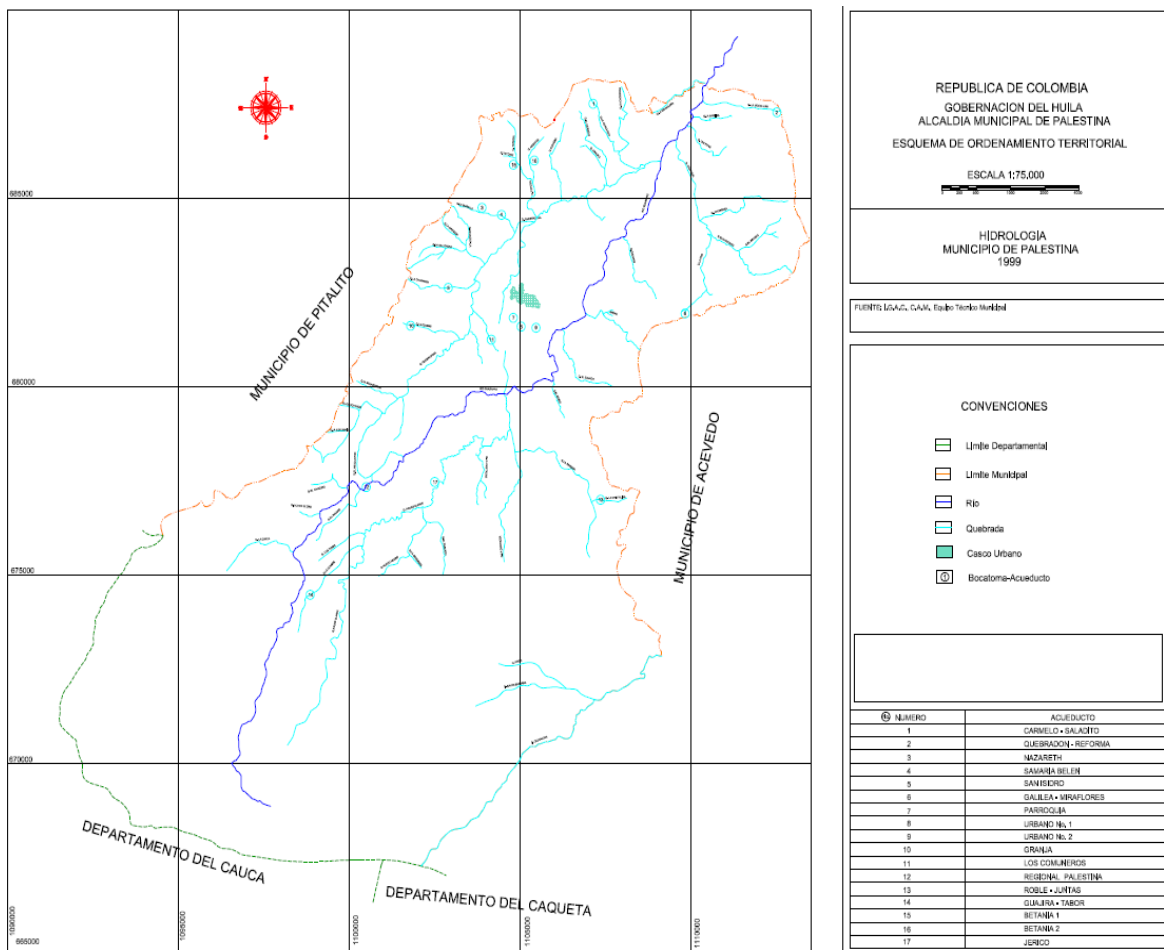

En cuanto a la hidrología del municipio de Palestina la principal corriente que atraviesa el municipio es la Quebrada Aguazul la cual recibe otras corrientes de menor importancia como algunos zanjones; esta quebrada hace parte de la red hidrográfica del Río Guarapas.

La Quebrada Aguazul pasa por el centro del municipio con dirección E-W, es una corriente pequeña, recta, de muy poco caudal, con un valle estrecho y en forma de V, presenta muy buena cobertura vegetal y hasta el momento no se tienen registros de problemas causados por esta corriente. Esta quebrada carece de llanura de inundación por ser una corriente típica de erosión.

La Quebrada Aguazul pasa por el centro del municipio con dirección E-W, es una corriente pequeña, recta, de muy poco caudal, con un valle estrecho y en forma de V, presenta muy buena cobertura vegetal y hasta el momento no se tienen registros de problemas causados por esta corriente. Esta quebrada carece de llanura de inundación por ser una corriente típica de erosión.

1.1.3 Accesibilidad geográfica



**DEPARTAMENTO DEL HUILA
MUNICIPIO DE PALESTINA
DIRECCION LOCAL DE SALUD
NIT. 891.102.764-1**



Vías de comunicación:

Aéreas: Palestina no cuenta con aeropuerto.

Terrestres: Hay tres (3) vías de acceso a nuestro Municipio: 1. Principal: Pitalito - Palestina 2. Acevedo - San Adolfo - Palestina 3. Pitalito - Bruselas - Palestina

Fluviales: Palestina no cuenta con puertos fluviales.

Tabla 2. Tiempo de traslado, tipo de transporte, distancia en kilómetros desde el municipio de Palestina hacia los municipios vecinos, 2011

Municipios vecinos	Tiempo de llegada	Distancia en Kilómetros	Tipo de transporte
Municipio por el norte: Pitalito	60	17.5	terrestre
Municipio por el sur: Santa Rosa	960	542.5	terrestre
Municipio por el oriente: Acevedo	120	47.5	terrestre
Municipio por el occidente: Pitalito	60	17.5	terrestre

Tabla 2. Tiempo de traslado, tipo de transporte, distancia en kilómetros desde el municipio de Palestina hacia la vereda más alejada, 2011

Municipios	Tiempo de llegada desde la vereda más alejado (el Recreo) al municipio, en minutos.	Distancia en Kilómetros desde la vereda más alejada municipio	Tipo de transporte desde el municipio más alejado a la ciudad capital del departamento
Palestina	60	16	terrestre

1.2 Contexto demográfico

Población total



**DEPARTAMENTO DEL HUILA
MUNICIPIO DE PALESTINA
DIRECCION LOCAL DE SALUD
NIT. 891.102.764-1**



La población total para el año 2012 fue de 11162, mientras la población total del año 2005 fue de 10250, evidenciando un aumento del 8.1 % en el transcurso de 7 años.

Densidad poblacional por kilómetro cuadrado

Población total

La población de Palestina para el año 2013, de acuerdo con las estimaciones del DANE, es de 11.302 habitantes, de los cuales el 53% (5.354) son hombres y el 47% (5.948) son mujeres.

Densidad poblacional por kilómetro cuadrado

El municipio de Palestina tiene un área de 346 Kilómetros cuadrados, En cuanto a la distribución por zonas, el 18% está localizado en las cabeceras municipales y el 82% en el área rural, con una densidad aproximada de 46.7 habitantes por kilómetro cuadrado, es de recordar que la densidad poblacional muestra el grado de concentración espacial de las personas. Una baja concentración implica grandes esfuerzos para la distribución de productos o para la provisión de servicios públicos, y viceversa.

Tabla 3. Población por área de residencia, municipio Palestina, 2012

Municipio	Población cabecera municipal		Población resto		Población total	Grado de urbanización
	Población	Porcentaje	Población	Porcentaje		
Palestina	1972	18	9190	82	11.162	18

Fuente: Censo DANE 2005

Grado de urbanización

El grado de urbanización para el municipio de Palestina se encuentra en concentración media con una proporción del 18%.

Número de viviendas.

El municipio de Palestina presenta un número de hogares de 2.338 los cuales predomina la casa con un 92,4 %, apartamento 4,7 % y cuarto 3.0 %, predomina la población rural con un 82% y presenta una población urbana con un 18%.

Número de personas por hogar.

El número de personas que habitan en los hogares según el censo de 2005 corresponde a 4.0 personas por vivienda en el área urbana y 4,5 persona por viviendas en el área rural dejando un promedio de habitantes por vivienda de 4.4 personas.

Población por pertenencia étnica



**DEPARTAMENTO DEL HUILA
MUNICIPIO DE PALESTINA
DIRECCION LOCAL DE SALUD
NIT. 891.102.764-1**



Según el censo DANE 2005, en el municipio de Palestina se identifican, de acuerdo a la pertenencia étnica, indígenas en un 6.1%, población negra en un 0.7%. De igual manera, el mayor porcentaje de la población no se clasifica dentro de ningún grupo étnico con un 92.7%.

Tabla 4. Población por pertenencia étnica de municipio de Palestina, 2005

	Hombre	Mujer	Total	Porcentaje
Indígena	338	284	622	6,1
Negro (a), mulato, afrocolombiano	40	28	68	0,7
Ninguno de los anteriores	5031	4483	9514	92,7
No Informa	34	30	64	0,6
Total	5443	4825	10268	100,0

Fuente: DANE, 2005

1.2.1 Estructura demográfica

Figura 1. Pirámide poblacional del municipio Palestina, 2005, 2013, 2020

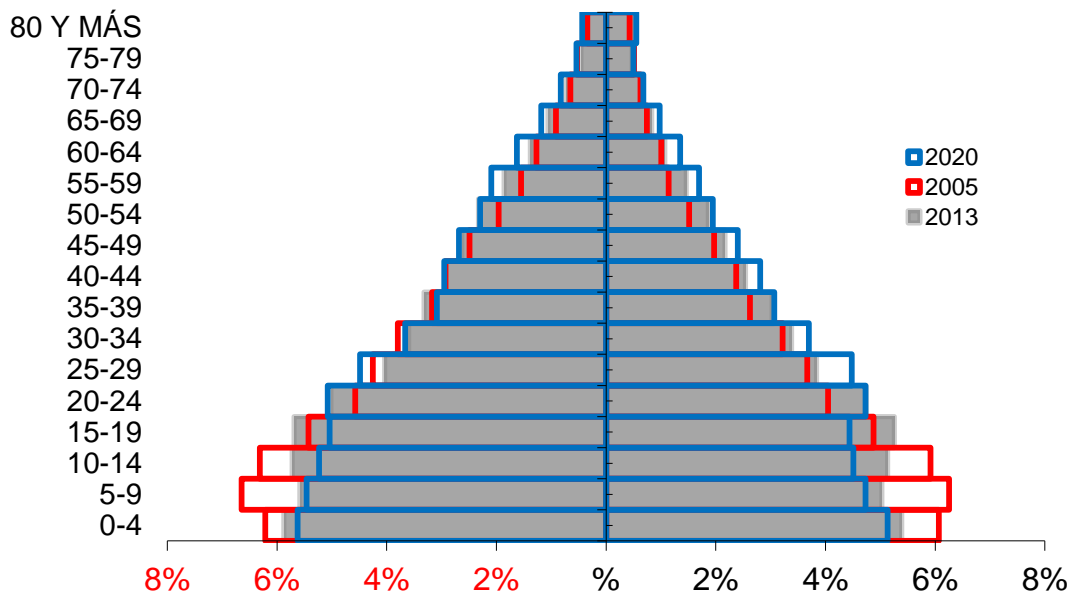

Fuente de datos Dane 2005 al 2020

La pirámide poblacional del municipio de Palestina es Expansiva e ilustra el aumento de la fecundidad y la natalidad con un ensanchamiento en su base para el año 2013, los grupos de edad donde hay mayor cantidad de población son los menores de edad, se evidencia el estrechamiento que representa a la población



DEPARTAMENTO DEL HUILA
MUNICIPIO DE PALESTINA
DIRECCION LOCAL DE SALUD
NIT. 891.102.764-1



adulto mayor. Se observa una leve disminución en la población de menores de 14 años del 2013 con respecto al año 2005. Se proyecta que para el año 2020 la pirámide poblacional se siga estrechando en su base y aumente la población de edades más avanzadas

Población por grupo de edad

La tabla 5, muestra el cambio porcentual de los habitantes de cada ciclo vital a través del tiempo, donde se observa que para los años 2005 y 2013 el mayor porcentaje de población se encuentra en la adultez (27 a 59 años) con el 33,4 % y 35,6% respectivamente, y la proyección para el año 2020 tendrá una frecuencia relativa similar.

Tabla 5 .Proporción de la población por ciclo vital, municipio Palestina 2005,2013 y 2020.

Ciclo vital	2005		2013		2020	
	Número absoluto	Frecuencia relativa	Número absoluto	Frecuencia relativa	Número absoluto	Frecuencia relativa
Primera infancia (0 a 5 años)	1522	14,8	1513	13,4	1516	12,5
Infancia (6 a 11 años)	1577	15,4	1445	12,8	1471	12,1
Adolescencia (12 a 18 años)	1596	15,6	1738	15,4	1627	13,4
Juventud (19 a 26 años)	1411	13,8	1720	15,2	1887	15,5
Adultez (27 a 59 años)	3425	33,4	4027	35,6	4587	37,8
Persona mayor (60 años y más)	719	7,0	859	7,6	1057	8,7
Total	10250	100,0	11302	100,0	12145	100,0

Fuente: Proyecciones Dane 2005

Figura 2.Cambio en la proporción de la población por grupo etarios, municipio Palestina 2005 y 2013



**DEPARTAMENTO DEL HUILA
MUNICIPIO DE PALESTINA
DIRECCION LOCAL DE SALUD
NIT. 891.102.764-1**

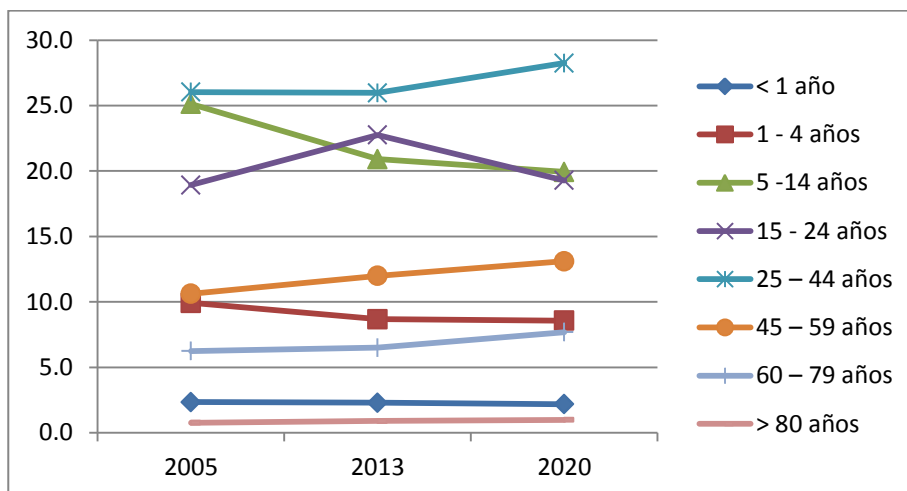

Fuente: Censo DANE 2005

En los grupos poblacionales de los rangos de edad entre 5 y 14 años y entre 25 y 44, se observa una tendencia sostenida de descenso y ascenso respectivamente, siendo más notorio en el primer grupo en donde el incremento es de alrededor de 5% entre el 2005 y la proyección 2020. En los otros grupos de edad no se evidencian cambios notables y en general hay una tendencia a la estabilidad en sus frecuencias relativas.

Figura 3. Población por sexo y grupo de edad del municipio de Palestina, 2012

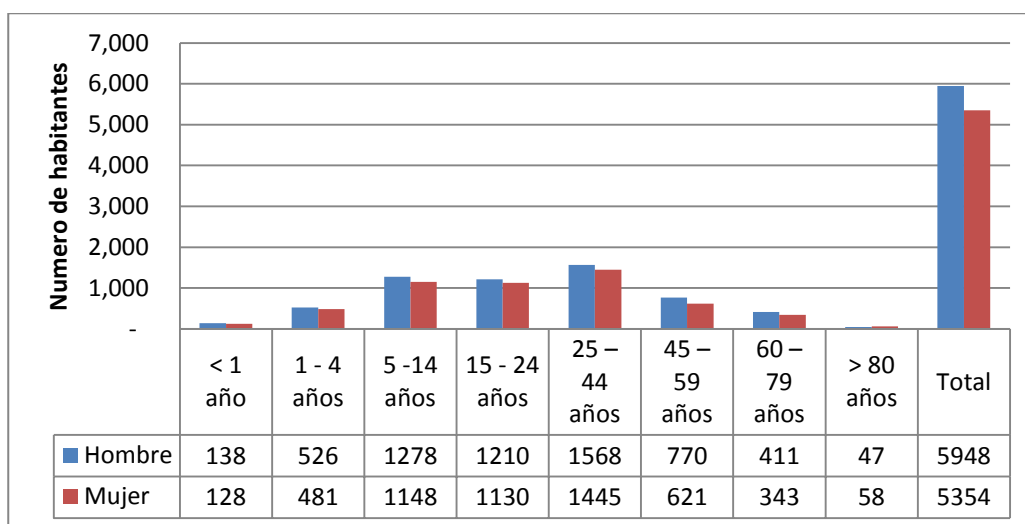

Fuente: Proyecciones poblacionales Dane 2005

En la población por sexo el 52,4 % (16.543) de la población son hombres y el restante 48,6% (14.973) son mujeres, el mayor número de población se encuentra en el rango de edad de los 5 años a los 44 años para



**DEPARTAMENTO DEL HUILA
MUNICIPIO DE PALESTINA
DIRECCION LOCAL DE SALUD
NIT. 891.102.764-1**



ambos géneros. La relación hombre: mujer se ha mantenido estable entre el año 2005 y 2013 en relación 1 a 1.

Otros indicadores demográficos

Tabla 6. Otros indicadores de estructura demográfica en el municipio de Palestina, 2005, 2013 y 2020.

Indicadores	2005	2013	2020
Razón de hombre: mujer	112,88	111,09	110
Razón de niños: mujer	54	45	42
Índice de infancia	37	33	31
Índice de Juventud	27	29	28
Índice de vejez	5	5	6
Índice de envejecimiento	13	16	19
Índice demográfico de dependencia	72,85	60,97	57,19
Índice de dependencia infantil	64,65	52,68	51,04
Índice de dependencia de mayores	8,20	8,29	8,95
Índice de Friz	211,41	185,22	164,89

Fuente: Proyección Poblacional Dane 2005 – 2020

- Razón hombre: mujer: El índice de relación Hombre mujer se mantiene en una constante desde 2005 de 100 a 110 en lo proyectado del 2020, lo cual indica que por cada hombre hay una mujer lo que mantiene una población equitativa en cuanto a género.
- Razón de niños: mujer: Para el año 2005 por cada 100 mujeres en edad fértil (15 a 49 años) había 54 niños entre 0 y 4 años, para el año 2013 esta cifra descendió a 45.
- Índice de infancia: el índice de infancia para el 2005 fue de 37%, tuvo un descenso para el 2013 con el 33%, y se espera que para el 2020 sea de 31%, aunque los índices de infancia tienden a la reducción, se relaciona con la transición poblacional en la cual tiende a disminuir la población joven e incrementa la población adulta.
- Índice de juventud: Los índices de juventud muestran una constante ascendente en las proyecciones desde el 2005 hasta el 2020 lo cual relaciona que tenemos una población joven de un promedio del 29% en relación a la población general.
- Índice de vejez: el índice de vejez desde 2005 a 2020 según proyección se mantiene en una tendencia constante.
- Índice de envejecimiento: El índice de envejecimiento muestra una tendencia al incremento, ya que pasa de 13 personas mayores por cada 100 niños a 19 en el 2020 confirmando la transición poblacional.
- Índice demográfico de dependencia: En cuanto al índice demográfico de dependencia tienden a la reducción ya que la población menor de 15 años y mayor de 64 se reducen incrementando la población económicamente activa.



**DEPARTAMENTO DEL HUILA
MUNICIPIO DE PALESTINA
DIRECCION LOCAL DE SALUD
NIT. 891.102.764-1**



- Índice dependencia infantil: Al igual que la dinámica poblacional tiende a la reducción de población joven los índices de dependencia infantil siguen la misma dinámica ya que por cada 100 personas de 15 a 64 años tenemos 64 menores de 15 años en el 2005, 52 en el 2013 y 51 en el 2020.
- Índice de dependencia de mayores: Este indicador mide la relación que hay entre población de 15 a 64 años y los mayores de 65 , mostrando una tendencia continua ya que en el 2005 y 2013 fue 8,2 y la proyección para el 2020 de 8,9,
- Índice de friz: Aunque el índice de Friz ha pasado de 211 en el año 2005 a 185 en el año 2013, y se espera que para el 2020 sea de 164, observándose una tendencia decreciente, pero siendo superior a 160, la población del municipio de Palestina se continuará considerando joven.

1.2.2 Dinámica demográfica

El análisis de la dinámica demográfica tiene como objeto dar a conocer en lo corrido del tiempo indicadores relacionados con tasa de natalidad y tasa bruta de mortalidad.

- Tasa de Crecimiento Natural: Expresa la diferencia entre los nacimientos y las defunciones La tasa de crecimiento natural o vegetativo es moderada y presenta tendencia al ascenso , ya que fue de 1.48 y 1.64 para los años 2008 y 2011 respectivamente, es decir se encuentra en el rango de 1% a 2%.
- Tasa Bruta de Natalidad: La tasa bruta de natalidad muestra una tendencia al descenso ya que pasa de 22.05 en el año 2005 a 20.86 en el 2011, disminuyendo en un 5% la natalidad en el intervalo de tiempo de los 7 años referenciados.
- Tasa Bruta de Mortalidad: La tasa bruta de mortalidad ha presentado una leve tendencia al descenso desde el 2005 con una tasa de 4.1 a una tasa de 3.01 en el 2011.
-

Figura 4. Comparación entre las Tasas Brutas de Natalidad y Mortalidad del municipio de Palestina 2005 a 2011



**DEPARTAMENTO DEL HUILA
MUNICIPIO DE PALESTINA
DIRECCION LOCAL DE SALUD
NIT. 891.102.764-1**

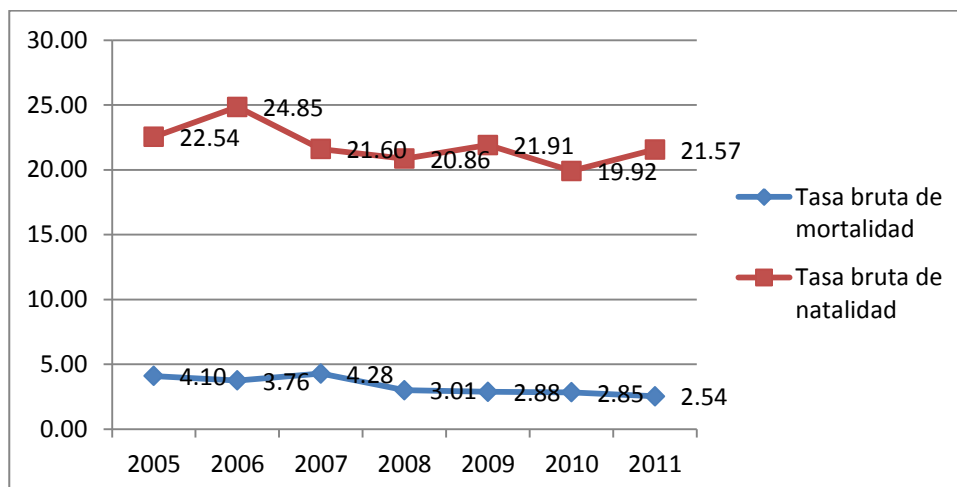

Fuente: Proyecciones Poblacionales Dane 2005 - 2020

Otros indicadores de la dinámica de la población

- Tasas Específicas de Fecundidad en mujeres entre 10 y 14 años: el municipio de Palestina refleja tasas de fecundidad específica para adolescentes tempranas desde los últimos 7 años, a pesar de observarse una notoria tendencia al descenso en los años 2009 y 2010. Es importante recordar que el municipio es predominantemente rural, factor a resaltar en el entendimiento del comportamiento del indicador y resultando inquietante la tendencia del ascenso en los últimos años.
- Tasas Específicas de Fecundidad en mujeres entre 15 y 19 años en el periodo de 2009 y 2010 fue de 63.1 y 56.6, que aunque es una cifra muy alta, se evidencia una disminución para el año 2010 respecto a la tendencia desde el año 2005. Sin embargo, adicionalmente se resalta el mayor valor del indicador durante los últimos 7 años en el municipio, comparado con el departamento del 42.

Tabla 7. Otros indicadores de la dinámica de la población del municipio de Palestina, 2010

Indicador	valor
Tasas Específicas de Fecundidad en mujeres entre 10 y 14 años*	1.63
Tasas Específicas de Fecundidad en mujeres entre 15 y 19 años*	56.6

Fuente: Bases de datos Sispro



DEPARTAMENTO DEL HUILA
MUNICIPIO DE PALESTINA
DIRECCION LOCAL DE SALUD
NIT. 891.102.764-1



1.2.3 Movilidad forzada

El desplazamiento forzado interno constituye una violación de los Derechos Humanos, el Derecho Internacional, los derechos constitucionales y la dignidad. En consecuencia, es de interés reconocer este evento en el municipio, pero también es necesario identificar las condiciones sociales (enfrentamiento militar, las disputas por la tierra y la usurpación ilegal de predios, los grupos armados), y los efectos sobre el municipio receptor como elevación de índices de pobreza, agudización de los conflictos armados internos, la modificación en las formas de ocupación y prácticas culturales.

En el municipio de Palestina la población con un mayor número de víctimas de desplazamiento se encuentra en el rango de edad de 55 a 59 años de edad con el 16% (149), seguido del grupo de edad de 15 a 19 años con el 12% (119), lo cual es muy preocupante ya que se están violando los derechos de los menores de edad en este tipo de problemática. En cuanto a sexo no se encontraron diferencias significativas entre el número de casos presentados pero si se observa en términos generales un número mayor de víctimas de sexo masculino.

Tabla 8. Población victimizada de desplazamiento por grupo de edad, sexo, municipio de Palestina, junio 10 de 2011 a Agosto 31 de 2013

Grupo de edad	No. Mujeres victimizadas de desplazamiento	No. Hombres victimizados de desplazamiento	No. LGBTI victimizados de desplazamiento
0 a 4 años	36	38	0
05 a 09 años	50	40	0
10 a 14 años	51	55	0
15 a 19 años	57	62	0
20 a 24 años	45	31	0
25 a 29 años	36	23	0
30 a 34 años	26	31	1
35 a 39 años	37	29	0
40 a 44 años	26	24	0
45 a 49 años	24	17	0
50 a 54 años	12	23	0
55 a 59 años	58	91	0
60 a 64 años	6	8	0
65 a 69 años	2	8	0
70 a 74 años	5	6	0
75 a 79 años	1	5	0
80 años o más	6	6	0

Fuente: Registro Único de Víctimas con fecha de corte agosto 31/13, Bodega de Datos de SISPRO

LGBTI: Lesbianas, Gais, Bisexuales y personas Transgénero

Los ciclos vitales presentados en este documento obedecen a la reglamentación generada en las diferentes políticas públicas en el territorio nacional, por lo tanto, se entenderá como primera infancia a los menores de 5



**DEPARTAMENTO DEL HUILA
MUNICIPIO DE PALESTINA
DIRECCION LOCAL DE SALUD
NIT. 891.102.764-1**



años de edad, infantes a los niños y niñas entre 6 a 11 años, adolescentes a las personas entre 12 a 18 años, jóvenes a personas entre 14 a 26 años, adultos entre 27 a 59 años y persona mayor a los mayores de 60 años (Ministerio de Salud y Protección Social).

Conclusiones

El Municipio de Palestina se encuentra localizado al suroriente colombiano en la interconexión de la Cordillera Central, en su parte media y alta, con la Cordillera Oriental del Departamento del Huila

Posee una extensión total de 346 Km², de los cuales 8 Km² son de extensión urbana y 338 Km² de extensión rural (98%).

Se puede decir que los eventos que más afectan la población son: los deslizamientos, las crecientes, los desbordamientos, las inundaciones, desplazamientos y las altas precipitaciones. Aunque no se pueden ignorar las quemas forestales y agrícolas. Además las amenazas Hidrometeorológicas, como las remociones en masa se presentan en la zonas inclinadas y de laderas de los sectores del barrio los comuneros, el cementerio y laderas de la quebrada Aguazul; las cuales se presentan en la época de lluvias intensas durante el año posee presencia de fallas geológicas, volcánicas, altas pendientes, hacen que el Municipio se caracterizan por ser una región amenazada por complejos fenómenos naturales de origen geológico, geomorfológico, hidrológico y meteorológico.

La población total para el año 2012 fue de 11162, mientras la población total del año 2005 fue de 10250, evidenciando un aumento del 8.1 % en el transcurso de 7 años.

En cuanto a la distribución por zonas, el 18% está localizado en las cabeceras municipales y el 82% en el área rural, con una densidad aproximada de 46.7 habitantes por kilómetro cuadrado

Según el censo DANE 2005, en el municipio de Palestina se identifican, de acuerdo a la pertenencia étnica, indígenas en un 6.1%, población negra en un 0.7%. De igual manera, el mayor porcentaje de la población no se clasifica dentro de ningún grupo étnico con un 92.7%.

La pirámide poblacional del municipio de Palestina es Expansiva e ilustra el aumento de la fecundidad y la natalidad con un ensanchamiento en su base para el año 2013, los grupos de edad donde hay mayor cantidad de población son los menores de edad, se evidencia el estrechamiento que representa a la población adulta mayor. Se observa una leve disminución en la población de menores de 14 años del 2013 con respecto al año 2005.

En la población por sexo el 52,4 % (16.543) de la población son hombres y el restante 48,6% (14.973) son mujeres, el mayor número de población se encuentra en el rango de edad de los 5 años a los 44 años para ambos géneros. La relación hombre: mujer se ha mantenido estable entre el año 2005 y 2013 en relación 1 a 1.

Las tasas de mortalidad y natalidad han mostrada una clara tendencia al descenso en los 7 años observados, alcanzo un 25% de disminución.



**DEPARTAMENTO DEL HUILA
MUNICIPIO DE PALESTINA
DIRECCION LOCAL DE SALUD
NIT. 891.102.764-1**



En el comportamiento de los indicadores de fecundidad específica genera preocupación la tendencia al aumento en el grupo de adolescentes tempranas en los años 2010 y 2011. Adicionalmente, también se evidencia un comportamiento aumentado en la fecundidad de las adolescentes comparativamente con las tasas departamentales. El fenómeno puede entenderse desde la distribución poblacional con predominio rural y la escasa visión de proyectos de vida, donde ser madre tempranamente se convierte en uno de las principales alternativas.

En el municipio de Palestina la población con un mayor número de víctimas de desplazamiento se encuentra en el rango de edad de 55 a 59 años de edad con el 16% (149), seguido del grupo de edad de 15 a 19 años con el 12% (119).

2. CAPÍTULO II. ABORDAJE DE LOS EFECTOS DE SALUD Y SUS DETERMINANTES

Se realizará el análisis de la mortalidad por las grandes causas, específica por subgrupo y materno – infantil y de la niñez; así como la morbilidad atendida y los determinantes de salud intermediarios y estructurales. El análisis incorporará variables que causen gradientes como el género, el nivel educativo, área de residencia, afiliación, etnia, desplazamiento y condición de discapacidad.



**DEPARTAMENTO DEL HUILA
MUNICIPIO DE PALESTINA
DIRECCION LOCAL DE SALUD
NIT. 891.102.764-1**



2.1 Análisis de la mortalidad

2.1.1 Mortalidad general por grandes causas

Ajuste de tasas por edad

Para el análisis de mortalidad se tomaran como referencia los listados de agrupación de mortalidad 6/67 de la Organización Panamericana de la Salud. Este análisis se desagregara por cada quinquenio y sexo en el periodo comprendido del 2005 al año disponible (2011), del DANE y la información ubicada en el portal SISPRO.

Figura 5. Tasa de mortalidad ajustada por edad del municipio Palestina, 2005 – 2011

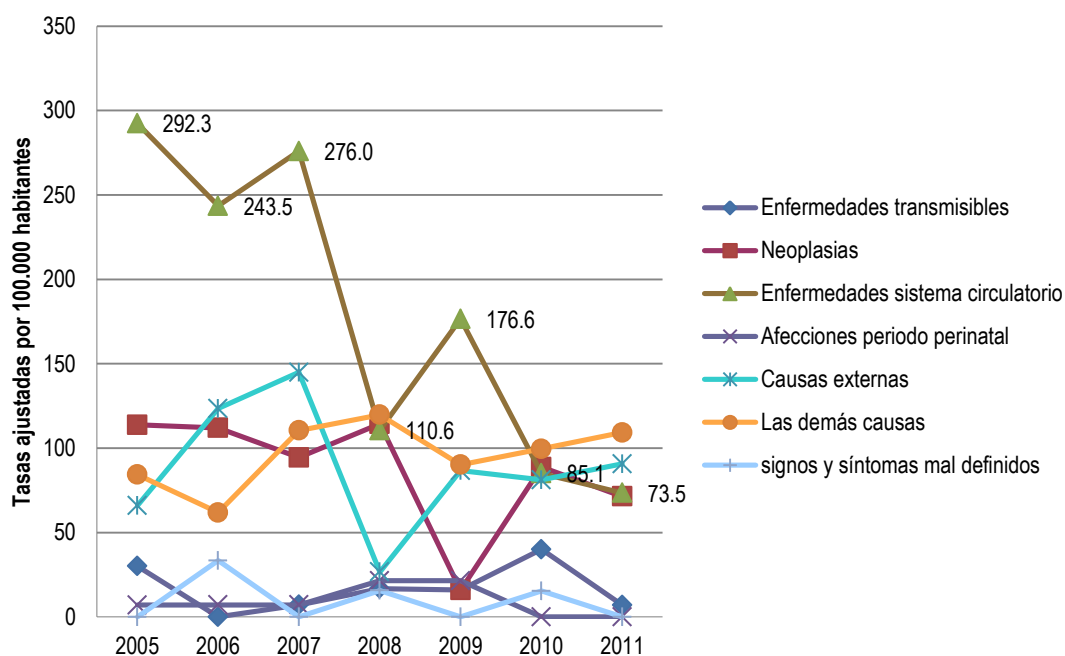

Fuente: Sispro 2013

La figura 5, muestra las tasas de mortalidad ajustada global por edad en el periodo comprendido entre el año 2005 a 2011, donde se evidencia que las Enfermedades del sistema circulatorio presentan la tasa más alta de incidencia en el 2007 con tasa de 276.6 y un descenso hasta el año 2011, en segundo lugar se observan las demás causas con una tendencia ascendente desde el 2005 hasta el año 2011. Es importante tener en cuenta que las causas externas aparecen con un número elevado de tasa, siendo la segunda gran causa para el 2006 y 2007, asociada a hechos de violencia y accidentalidad.

Figura 6. Tasa de mortalidad ajustada por edad para los hombres del municipio de Palestina, 2005 – 2011



DEPARTAMENTO DEL HUILA
MUNICIPIO DE PALESTINA
DIRECCION LOCAL DE SALUD
NIT. 891.102.764-1

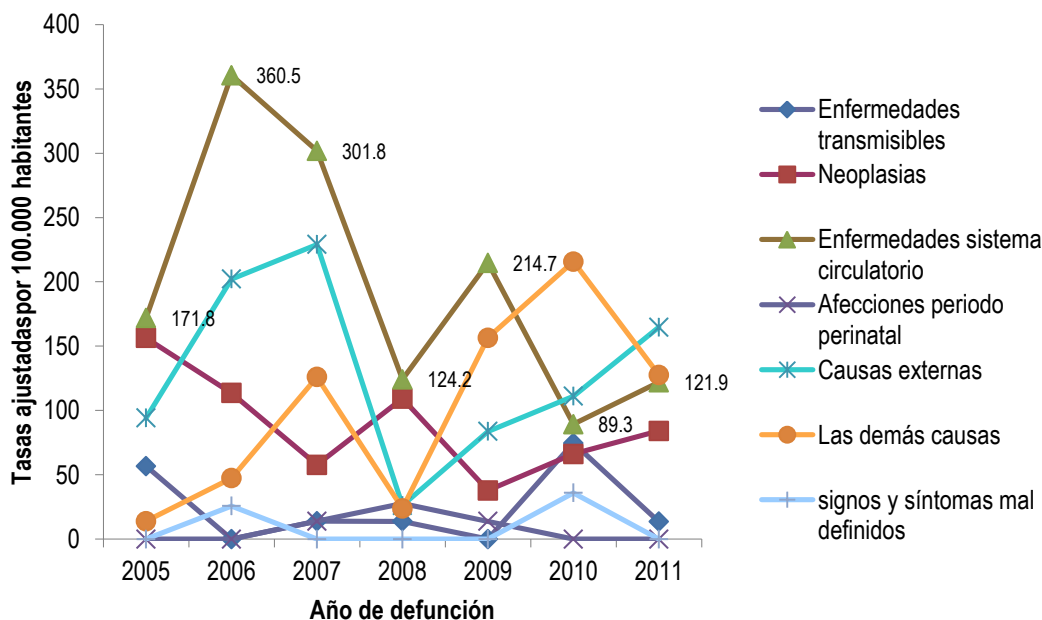

Fuente: Sispro 2013

En cuanto a la tasa de mortalidad ajustada por edad para los hombres, se observa que la principal causa corresponde a enfermedades del sistema circulatorio con un pico máximo de tasa de 360.5 en 2006, seguido de causas externas, asociadas a hechos violentos y accidentalidad las cuales muestran una tendencia al aumento a partir del 2008 hasta el 2011; las demás causas aparecen en un tercer lugar, pero durante los años 2010 y 2011 ocupó el 2° y 1° lugar respectivamente. Es importante tener en cuenta que las neoplasias, a partir del año 2009 presentaron un ascenso en sus tasas, manteniendo la tendencia hasta el año 2011

Figura 7. Tasa de mortalidad ajustada por edad para las mujeres del municipio de Palestina, 2005 – 2011



**DEPARTAMENTO DEL HUILA
MUNICIPIO DE PALESTINA
DIRECCION LOCAL DE SALUD
NIT. 891.102.764-1**

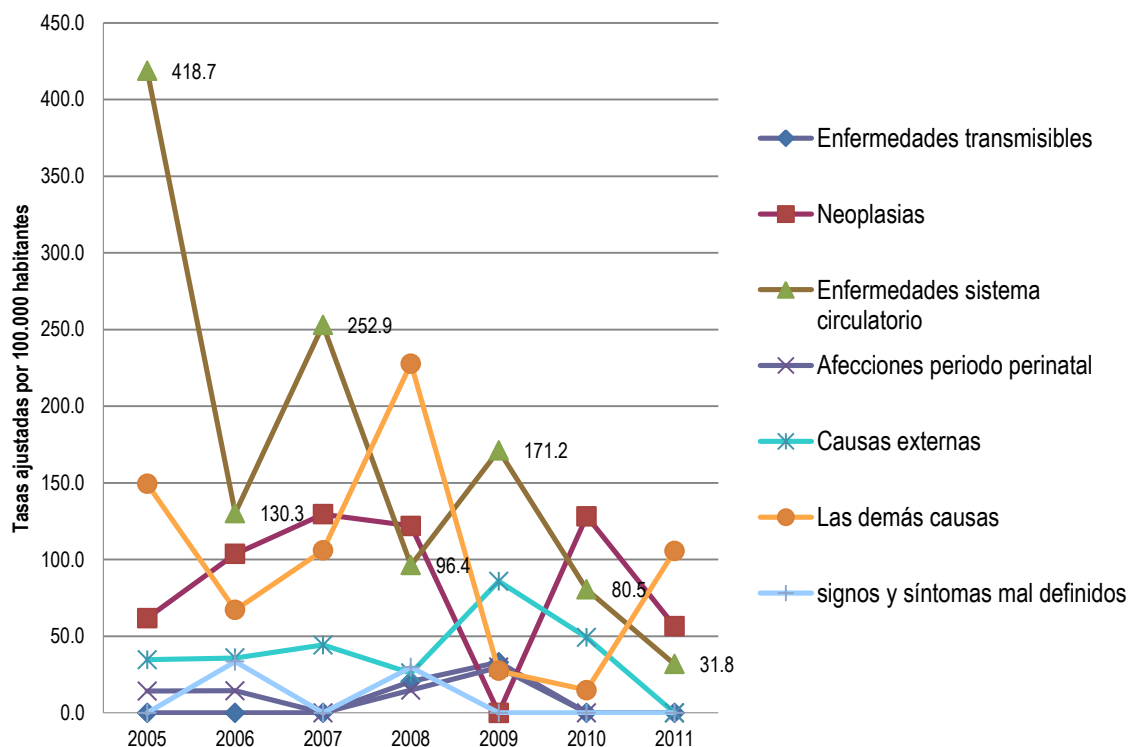

Fuente: Sispro 2013

En cuanto a tasa de mortalidad ajustada por edad para mujeres, juega un papel muy importante las enfermedades del sistema circulatorio al igual que en hombres, aunque se observa una tendencia al descenso desde el 2005 donde la tasa fue 418.7 a 31.8 en el 2011. Las demás causas se encuentran en un segundo lugar se hace necesario hacer la revisión de las subcausas de este grupo para entender mejor su caracterización. Las neoplasias en su mayoría cáncer de cérvix y de mama, constituyen la tercera gran causa de muerte en las mujeres.

En términos generales podemos decir que tanto para los hombres y mujeres la tasa de mortalidad ajustada de las enfermedades del sistema circulatorio se presentan con mayor número, seguido de causas externas para los hombres y demás causas para las mujeres.

Años de Vida Potencialmente Perdidos –AVPP

En complemento con las tasas de mortalidad ajustada por edad para hombres y mujeres, presente los datos estimados del indicador de Años de Vida Potenciales Perdidos – AVPP, compare el comportamiento de la tendencia entre 2005 al año disponible (2011) de la información, analice los cambios por sexo y las causas de mortalidad que presenten mayor incidencia sobre la mortalidad prematura, para estimar los AVPP.

Figura 8. Años de Vida Potencialmente Perdidos –AVPP por grandes causas lista 6/67 municipio Palestina, 2005-2011



**DEPARTAMENTO DEL HUILA
MUNICIPIO DE PALESTINA
DIRECCION LOCAL DE SALUD
NIT. 891.102.764-1**

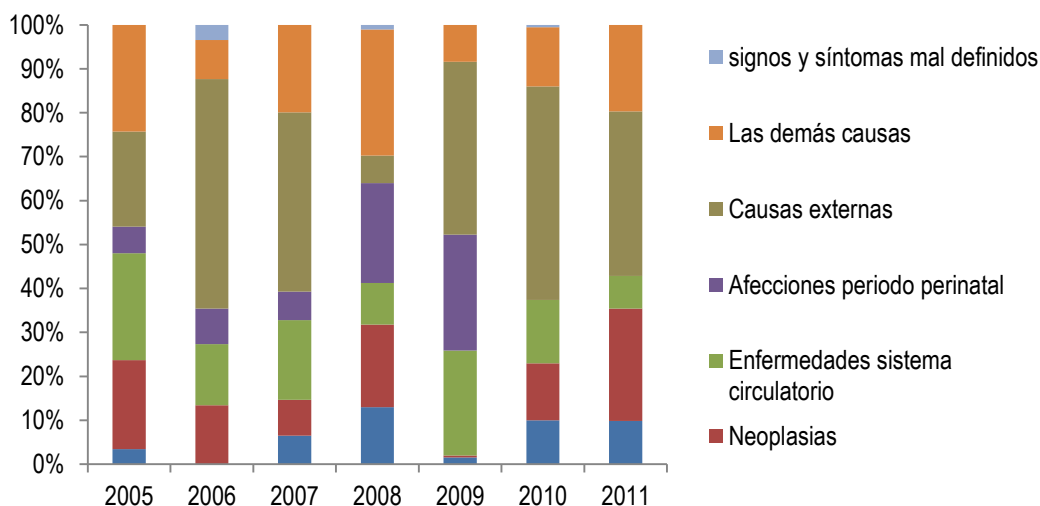

Fuente: Base de datos Sispro 2013.

Los eventos que más relacionan años de vida potencialmente perdidos para el municipio de Palestina son las causas externas, con un descenso en AVPP para el año 2011, valor que se ve ahora sumado a las neoplasias y en u menor porcentaje a las demás causas.

Figura 9. Años de Vida Potencialmente Perdidos –AVPP por grandes causas lista 6/67 en hombres del municipio de Palestina, 2005 – 2011

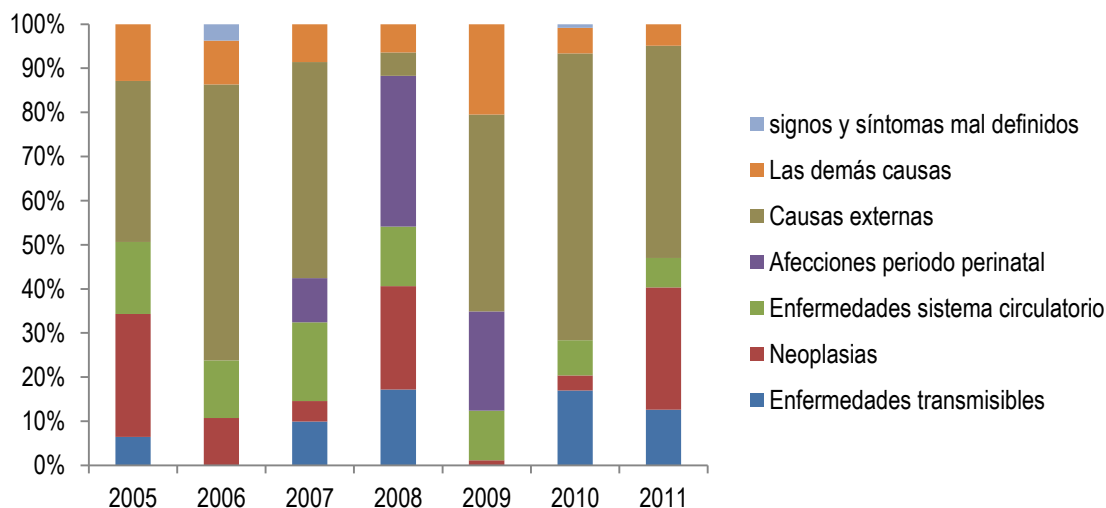

Fuente: Base de datos Sispro 2013

La figura 9, muestra que población masculina sigue perdiendo Años de vida debido a las causas externas como principal causa la cual relaciona accidentes de tránsito, lesiones y homicidios, pero llama la atención el gran aumento que tuvo para el 2011 las neoplasias ya que paso de 37 en el 2010 a 171 en el 2011.



**DEPARTAMENTO DEL HUILA
MUNICIPIO DE PALESTINA
DIRECCION LOCAL DE SALUD
NIT. 891.102.764-1**



Figura 10. Años de Vida Potencialmente Perdidos –AVPP por grandes causas lista 6/67 en las mujeres del municipio de Palestina, 2005 – 2011

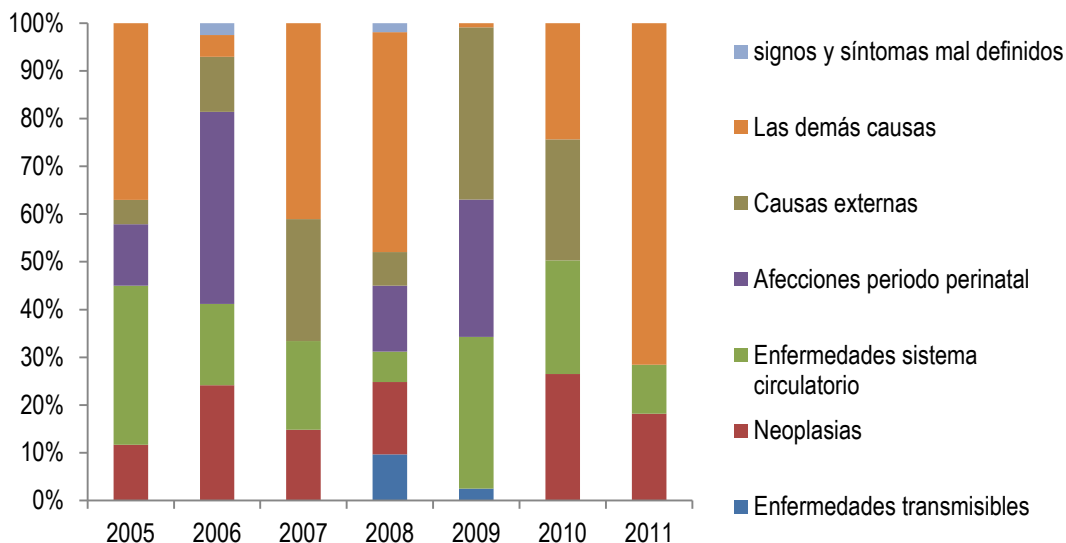

Fuente: Base de Datos Sispro 2013

La figura 10, evidencia las tasas de los años de vida potencialmente perdidos en mujeres, donde aparece con una tendencia mayor las demás causas con un gran aumento desde el 2009 a 2011, ya que paso de tener una tasa de 80 en 2010 a 126 en el 2011 en el segundo lugar se encuentra la neoplasia; en términos generales no se observa una tendencia de las tasas presentadas ya que por ejemplo la afecciones del periodo perinatal no ha tenido eventos presentados durante el año 2010 y 2011.

Tasas ajustadas de los años de Vida Potencialmente Perdidos –AVPP

Figura 11. Tasa de AVPP por grandes causas lista 6/67 general del municipio de Palestina, 2005 – 2011



**DEPARTAMENTO DEL HUILA
MUNICIPIO DE PALESTINA
DIRECCION LOCAL DE SALUD
NIT. 891.102.764-1**

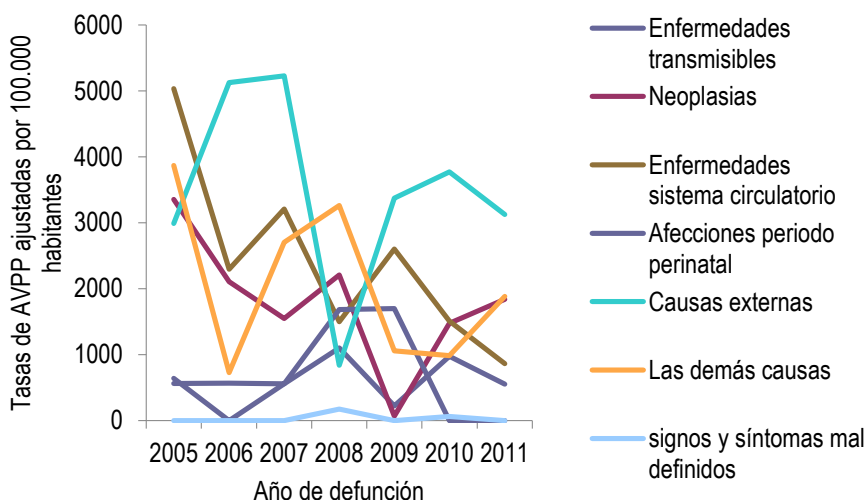

Fuente: Base de Datos Sispro 2013

La Figura 11, pone en evidencia a las causas externas como principal causa de AVPP en el periodo 2005 a 2010 pero con una tendencia descendente para 2011, seguido de las demás causas y enfermedades del sistema circulatorio.

Tasa de AVPP ajustada por edad en hombres

Figura 12. Tasa de AVPP por grandes causas lista 6/67 ajustada en las mujeres del municipio Palestina, 2005 – 2011

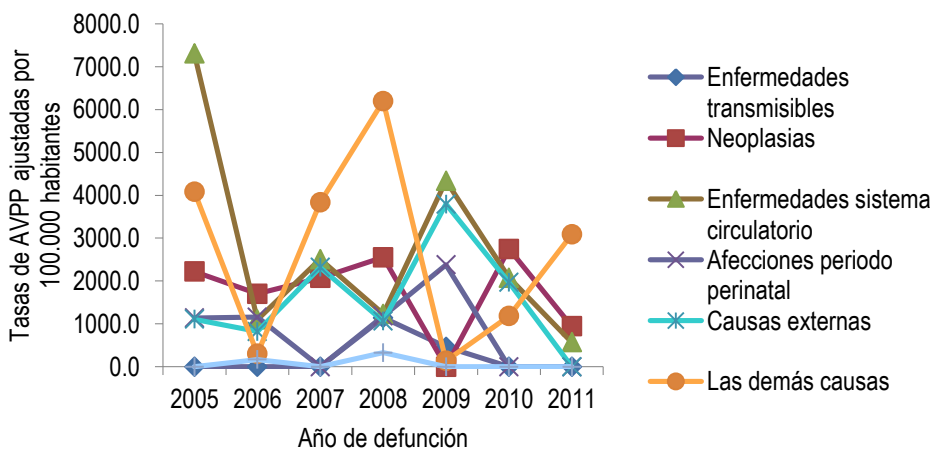

Fuente: Base de Datos Sispro 2013

Aunque el comportamiento de los AVPP en mujeres no describe un patrón de tendencia claramente definido, se puede evidenciar que los tres grandes grupos de causas que han ocupado los primeros lugares han sido, las demás causas, enfermedades del sistema circulatorio, las causas externas y las neoplasias. Se evidencia



**DEPARTAMENTO DEL HUILA
MUNICIPIO DE PALESTINA
DIRECCION LOCAL DE SALUD
NIT. 891.102.764-1**



un pico particular de aumento de los AVPP por las demás causas para el año 2008, siendo excepcional durante el periodo de 7 años observado.

Figura 13. Tasa de AVPP por grandes causas lista 6/67 ajustado en los hombres del municipio Palestina, 2005 – 2011

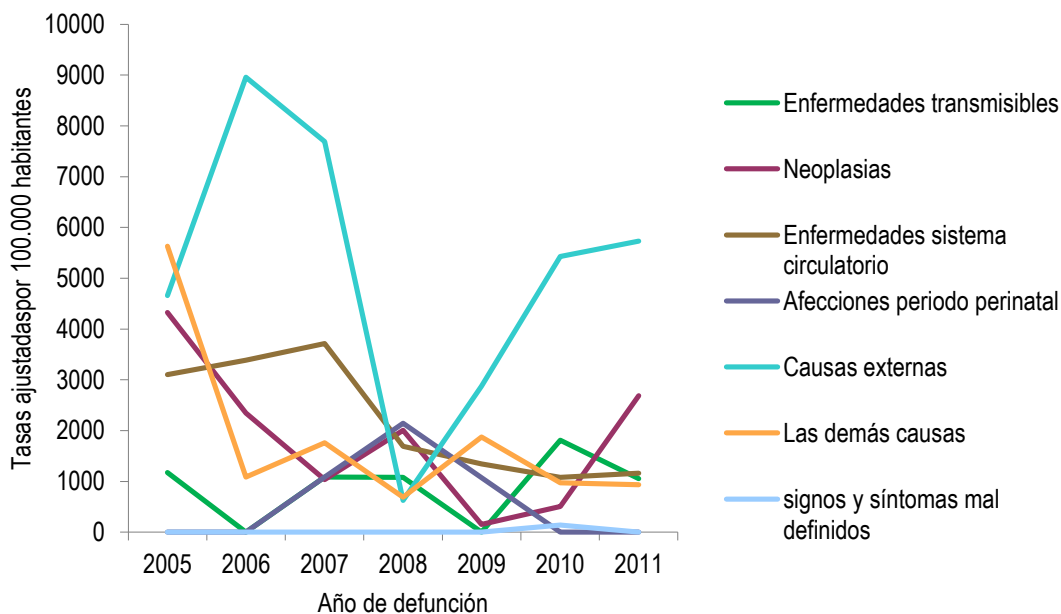

Fuente: Base de Datos Sispro 2013

Se identifica que las causas externas han sido las que más aportan a la pérdida de años de vida de la población de Palestina, con un incremento importante en el 2006. Las demás causas muestran una tendencia continua, y las enfermedades circulatorias muestran una tendencia al descenso desde el 2005 al 2011 siendo la segunda causa que contribuye a la pérdida de vida potencial. Similares patrones se evidencian para la población masculina. Para la población femenina ha predominado las demás causa en la pérdida de años potenciales de vida, con tendencia ascendente.

2.1.2 Mortalidad específica por subgrupo

Tasas ajustadas por la edad

Enfermedades transmisibles



**DEPARTAMENTO DEL HUILA
MUNICIPIO DE PALESTINA
DIRECCION LOCAL DE SALUD
NIT. 891.102.764-1**



Figura 14. Tasa de mortalidad ajustada por edad para las enfermedades transmisibles en hombres del municipio Palestina, 2005 – 2011

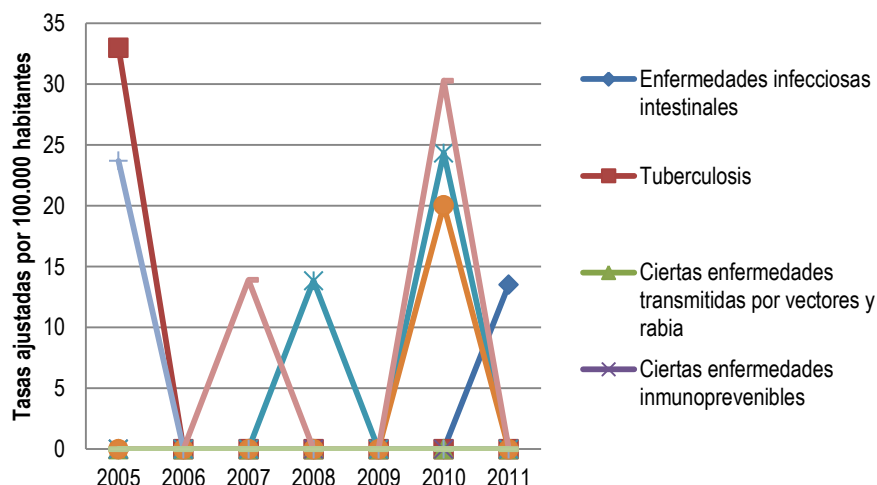

Fuente: Base de Datos Sispro 2013

Dentro de los subgrupos de las enfermedades transmisibles no se observa un patrón definido del comportamiento de las tasas de mortalidad, pudiendo solamente afirmar que las Infecciones Respiratorias Agudas y las meningitis son las que muestran mayor número de casos, en el 2005 se presentó un caso de tuberculosis

Figura 15. Tasa de mortalidad ajustada por edad para las enfermedades transmisibles en mujeres del municipio Palestina, 2005 – 2011



**DEPARTAMENTO DEL HUILA
MUNICIPIO DE PALESTINA
DIRECCION LOCAL DE SALUD
NIT. 891.102.764-1**

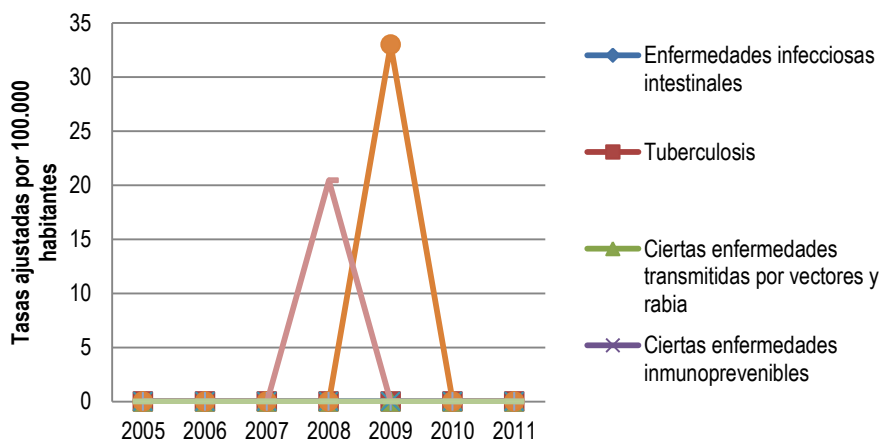

Fuente: Base de Datos Sispro 2013

Solo se presentó 1 caso de mortalidad por septicemia y un caso de mortalidad por infecciones respiratorias agudas en mujeres en 2009 y 2008 respectivamente.

Neoplasias

Figura 16. Tasa de mortalidad ajustada por edad para las neoplasias en hombres del municipio Palestina, 2005 – 2011

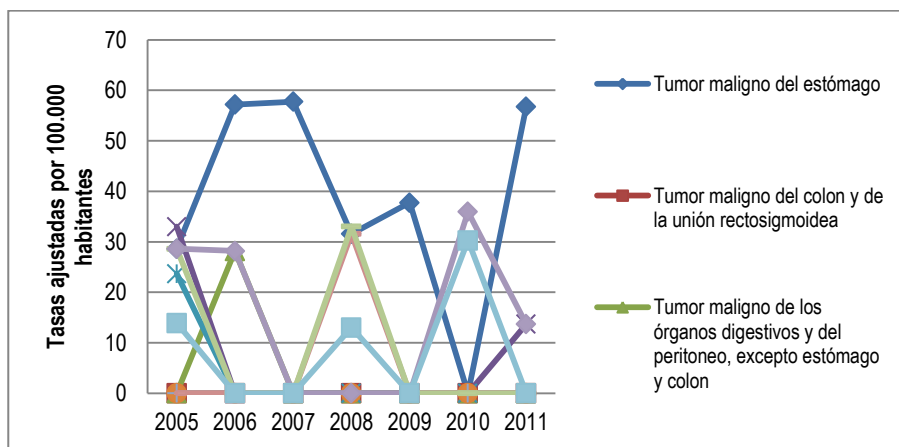

Fuente: Base de Datos Sispro 2013

En las figuras 16 y 17, se presentan las tasas ajustadas por edad de causas de mortalidad para el subgrupo de neoplasias, sin evidenciar patrones de tendencia definidos, muy probablemente por el tamaño de la población y la consecuente de pocos casos como frecuencias absolutas. Sin embargo, se evidencian algunos picos a resaltar tanto en hombres como en mujeres por tumor de estómago, de órganos digestivos, y de otras localizaciones, para el año 2011 se nota un aumento de los casos de cáncer de estómago para los



**DEPARTAMENTO DEL HUILA
MUNICIPIO DE PALESTINA
DIRECCION LOCAL DE SALUD
NIT. 891.102.764-1**



hombres, y para las mujeres cáncer de cuello uterino presenta un número de casos continuos del 2005 a 2008 m posteriormente presenta un descenso del 2009 a 2011.

Figura 17. Tasa de mortalidad ajustada por edad para las neoplasias en mujeres del municipio Palestina, 2005 – 2011

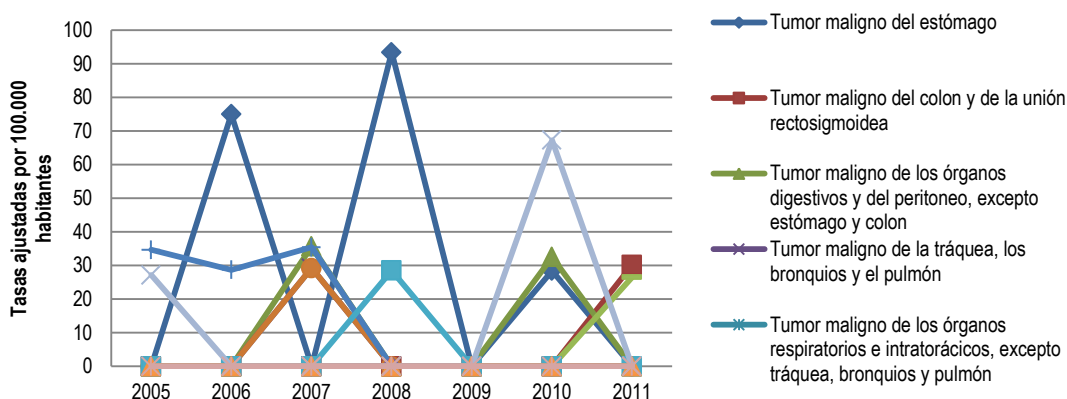

Fuente: Base de Datos Sispro 2013

Enfermedades del sistema circulatorio

Figura 18. Tasa de mortalidad ajustada por edad para las enfermedades del sistema circulatorio en hombres del municipio Palestina, 2005 – 2011

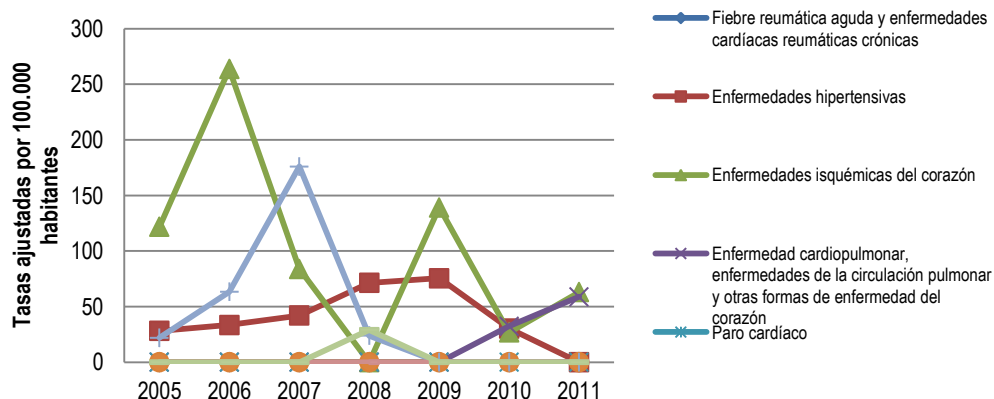

Fuente: Base de Datos Sispro 2013.

La figura 18 y 19, muestra las principales causas de mortalidad tanto de hombres como de mujeres por causa del sistema circulatorio se relaciona con enfermedades isquémicas y cerebrovasculares, teniendo como base patologías crónicas como hipertensión arterial y diabetes. Llama la atención que para hombres y mujeres se observa una tendencia al descenso de las enfermedades isquémicas de corazón y un aumento en hombres en 2011 de enfermedad cardiopulmonar y en las mujeres las enfermedades cerebrovasculares.



**DEPARTAMENTO DEL HUILA
MUNICIPIO DE PALESTINA
DIRECCION LOCAL DE SALUD
NIT. 891.102.764-1**



Figura 19. Tasa de mortalidad ajustada por edad para las enfermedades del sistema circulatorio en mujeres del municipio Palestina, 2005 – 2011

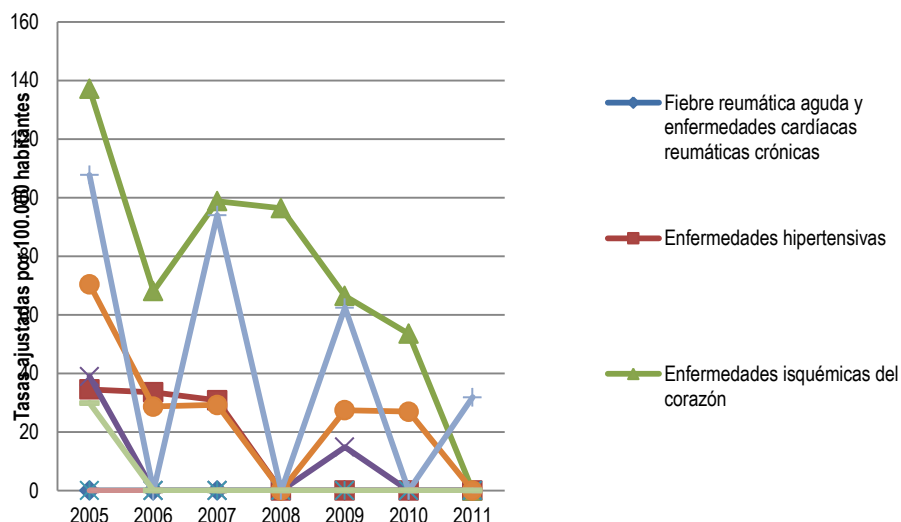

Fuente: Base de Datos Sispro 2013

Ciertas afecciones originadas en el periodo perinatal

Figura 20. Tasa de mortalidad ajustada por edad para ciertas afecciones originadas en el periodo perinatal en hombres del municipio Palestina, 2005 – 2011



**DEPARTAMENTO DEL HUILA
MUNICIPIO DE PALESTINA
DIRECCION LOCAL DE SALUD
NIT. 891.102.764-1**

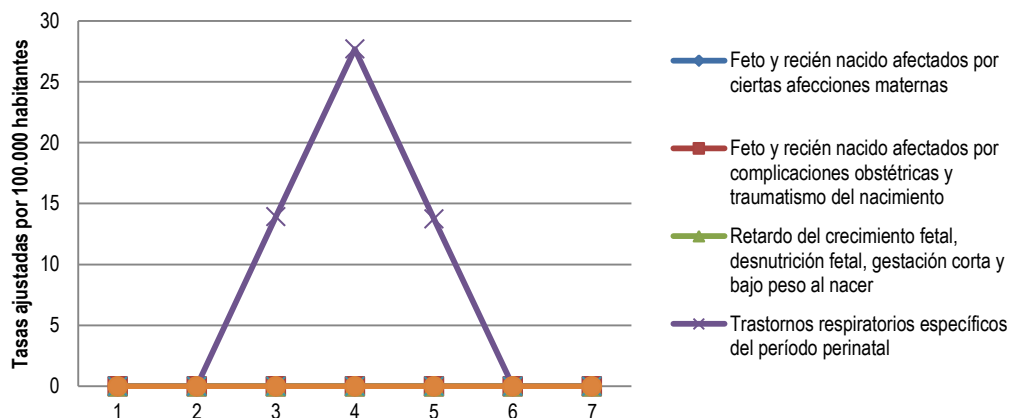

Fuente: Base de Datos Sispro 2013

En términos generales se observa un número elevado de mortalidad originada en el periodo perinatal, mostrando para los hombres 1 caso y la mujer 4 casos de trastornos respiratorios del periodo perinatal y en las mujeres 1 caso de resto de afecciones.

Figura 21. Tasa de mortalidad ajustada por edad para ciertas afecciones originadas en el periodo perinatal en mujeres del municipio Palestina, 2005 – 2011

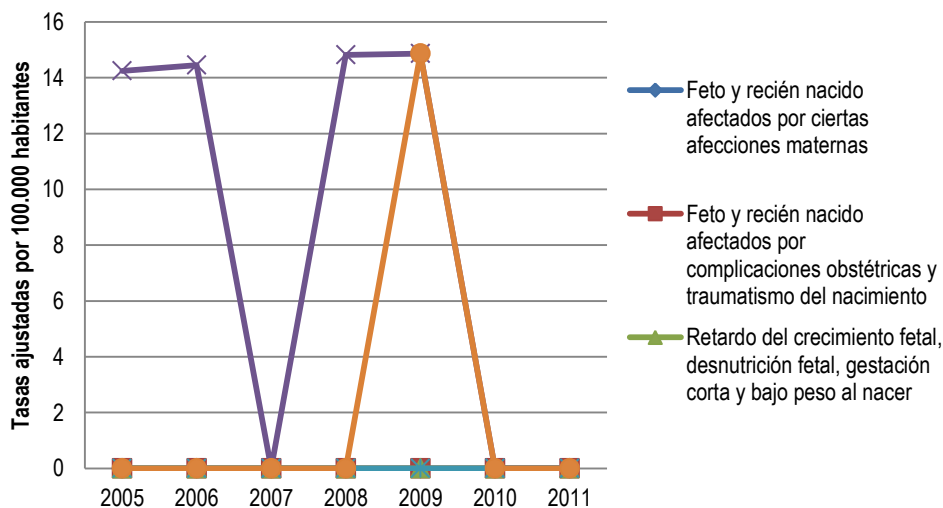

Fuente: Base de Datos Sispro 2013

Causas externas

Figura 22. Tasa de mortalidad ajustada por edad para las causas externas en hombres del municipio Palestina, 2005 – 2011



**DEPARTAMENTO DEL HUILA
MUNICIPIO DE PALESTINA
DIRECCION LOCAL DE SALUD
NIT. 891.102.764-1**

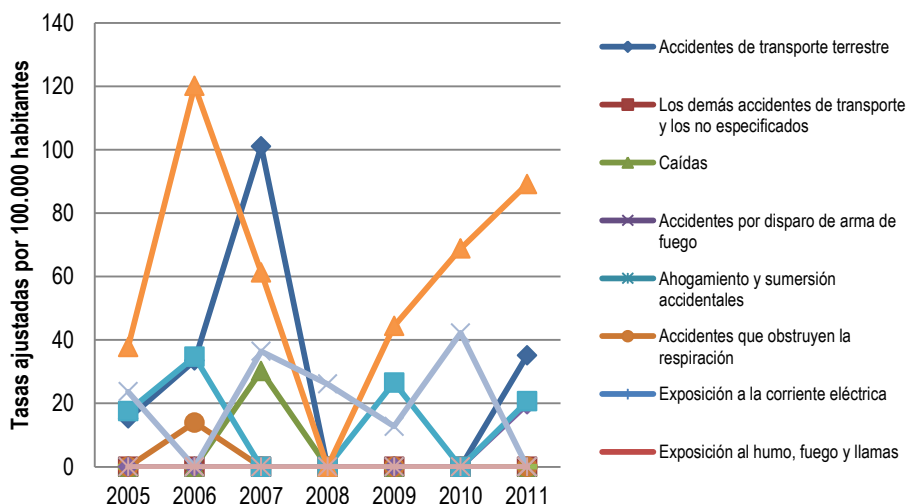

Fuente: Base de Datos Sispro 2013

En la Figura 22 y 23, se observa las tasas de mortalidad por subgrupo de causas externas. Este grupo de causas se presenta para los hombres la mayor tasa por homicidios con una tendencia ascendente desde el 2008, seguida por accidentes de tránsito. En 4 de los 7 años se presentaron muertes por suicidios.

En las mujeres no hay un claro patrón predominante y se evidencian picos con intervalos y de subgrupos variados en los 7 años observados. Sin embargo, las lesiones autoinflingidas, los accidentes de tránsito, los accidentes que obstruyen la respiración se han presentado en al menos 2 años dentro del periodo observado.

Figura 23. Tasa de mortalidad ajustada por edad para las causas externas en mujeres del municipio Palestina, 2005 – 2011

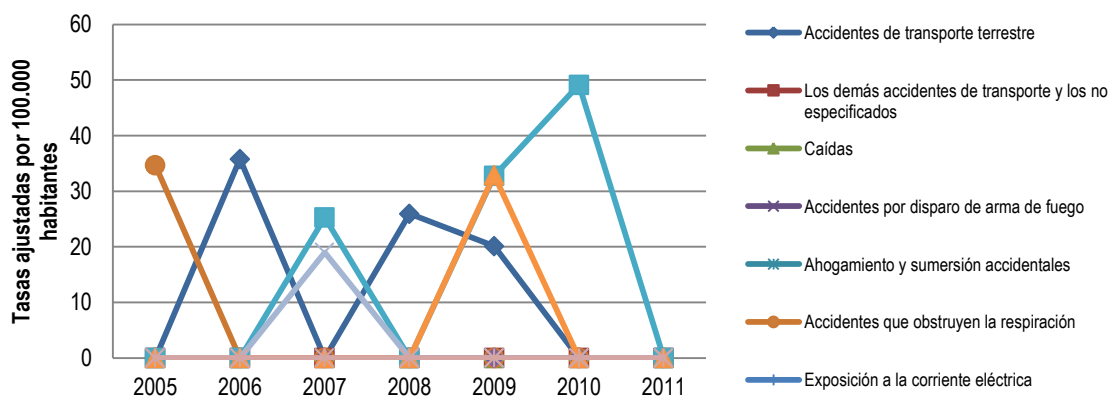

Fuente: Base de Datos Sispro 2013

Demás enfermedades

Figura 24. Tasa de mortalidad ajustada por edad para las demás enfermedades en hombres del municipio Palestina, 2005 – 2011



DEPARTAMENTO DEL HUILA
MUNICIPIO DE PALESTINA
DIRECCION LOCAL DE SALUD
NIT. 891.102.764-1

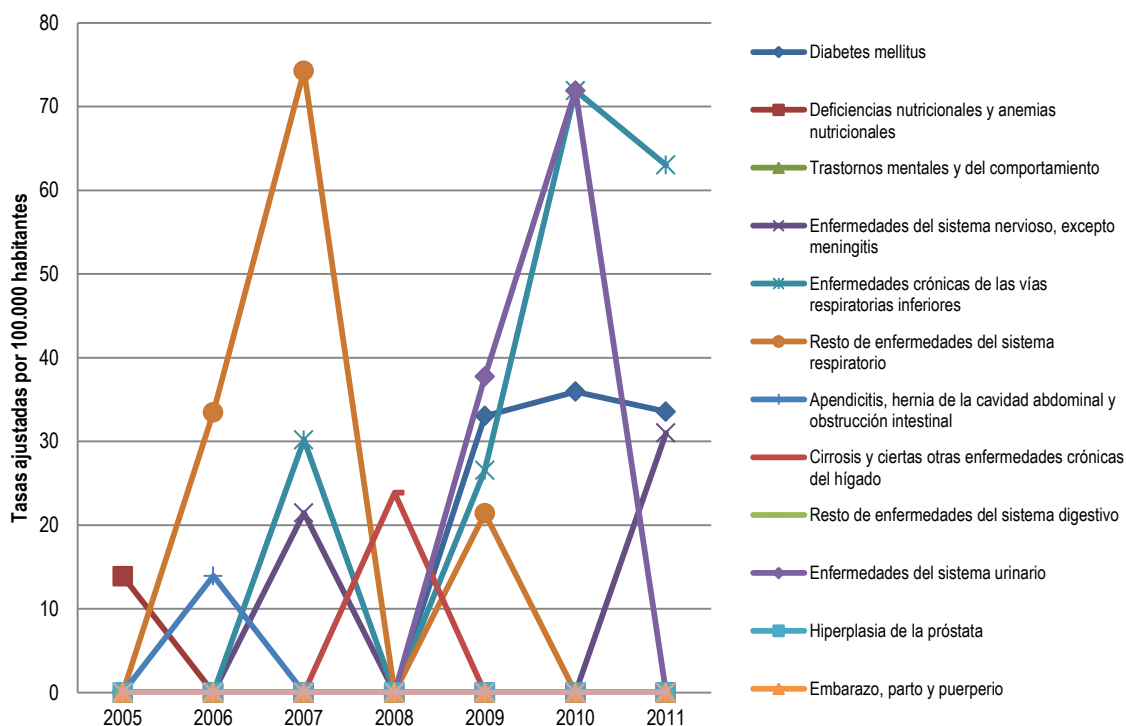

Fuente: Base de Datos Sispro 2013

En el comportamiento de este tipo de patologías se resalta como el resto de enfermedades del sistema respiratorio, enfermedades respiratorias crónicas y de vías urinarias en los hombres es una causa predominante de mortalidad. Por el contrario, en mujeres esta causa predominante es ocupada por las enfermedades crónicas de las vías respiratorias inferiores (léase EPOC), Diabetes y enfermedades del sistema nervioso. El resto de subgrupos presenta un comportamiento muy aleatorio entre los años 2005 a 2011.

Figura 25. Tasa de mortalidad ajustada por edad para las demás enfermedades en mujeres del municipio de Palestina, 2005 – 2011



**DEPARTAMENTO DEL HUILA
MUNICIPIO DE PALESTINA
DIRECCION LOCAL DE SALUD
NIT. 891.102.764-1**

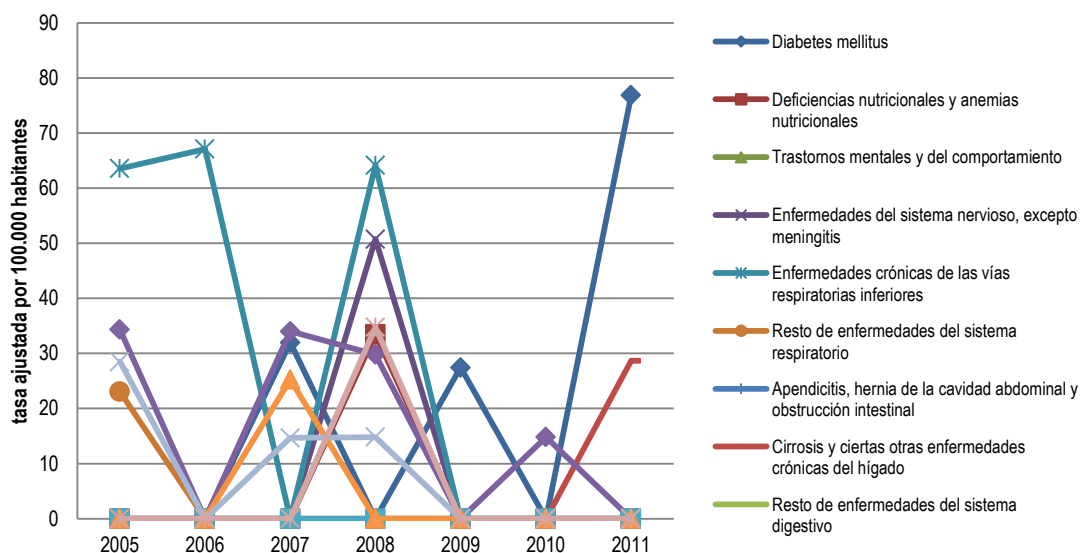

Fuente: Base de Datos Sispro 2013

Tabla 9. Tabla de semaforización de las tasas de mortalidad por causas específicas municipio, 2005-2011



**DEPARTAMENTO DEL HUILA
MUNICIPIO DE PALESTINA
DIRECCION LOCAL DE SALUD
NIT. 891.102.764-1**



Causa de muerte	HUILA	PALESTINA	2006	2007	2008	2009	2010	2011
Tasa de mortalidad por accidentes de transporte terrestre	18,06	19,1		↗	↗	↘	↘	↘
Tasa de mortalidad por tumor maligno de mama	5,811	0	0	-	↗	↘	-	-
Tasa de mortalidad por tumor maligno del cuello uterino	5,55	0	0	↘	↗	↘	-	-
Tasa de mortalidad por tumor maligno de la próstata	6,22	0	0	-	-	-	-	-
Tasa de mortalidad por tumor maligno del estomago	16,7	29,1		↗	↘	↗	↘	↘
Tasa de mortalidad por diabetes mellitus	20,6	49,5		-	↗	↘	↗	↘
Tasa de mortalidad por lesiones auto-infringidas intencionalmente	5,8	11,4		↗	↘	↘	↗	↘
Tasa de mortalidad por trastornos mentales y del comportamiento	0,33	0	0	-	-	-	-	-
Tasa de mortalidad por agresiones (homicidios)	26,7	49,7		↗	↘	↘	↗	↘
Tasa de mortalidad por malaria	0	0	0	-	-	-	-	-
Casos de mortalidad por rabia humana	0	0	0	-	-	-	-	-
Mortalidad por enfermedades infecciosas (A00-A99)	1,315	7,04		-	-	-	-	↗
Tasa de mortalidad por emergencias y desastres	0,18	0	0	-	-	-	-	-

En esta tabla de semaforización se aprecia que existe una diferencia estadística significativa entre el valor Municipal y el Departamental en las tasas de mortalidad por diabetes mellitus, tasa por suicidio, tasa de mortalidad por cáncer de estómago, Tasa de mortalidad por homicidios y las enfermedades infecciosas, lo cual debe ser fuente de profundización para estudios de causalidad en la zona y medidas de intervención, el resto de causalidades no representaron un agravante en comparación con el Departamento del Huila.



**DEPARTAMENTO DEL HUILA
MUNICIPIO DE PALESTINA
DIRECCION LOCAL DE SALUD
NIT. 891.102.764-1**



2.1.3 Mortalidad materno – infantil y en la niñez

El análisis de la mortalidad infantil y en la niñez se utilizara la lista de los 16 grandes grupos que corresponde a ciertas enfermedades infecciosas y parasitarias; tumores (neoplasias); enfermedades de la sangre y de los órganos hematopoyéticos y ciertos trastornos que afectan el mecanismo de la inmunidad; enfermedades endocrinas, nutricionales y metabólicas; enfermedades del sistema nervioso; enfermedades del oído y de la apófisis mastoides; enfermedades del sistema circulatorio; enfermedades del sistema respiratorio; enfermedades del sistema digestivo; enfermedades del sistema genitourinario; ciertas afecciones originadas en el periodo perinatal; malformaciones congénitas, deformidades y anomalías cromosómicas; signos síntomas y hallazgos anormales clínicos y de laboratorio, no clasificados en otra parte; todas las demás enfermedades; causas externas de morbilidad y mortalidad; Síndrome Respiratorio Agudo Grave – SRAG.

Tasas específicas de mortalidad

El análisis de la mortalidad infantil y en la niñez se realizará estimando las tasas específicas de mortalidad para el municipio, además la tabla estará desagregada por las muertes ocurridas en niños y niñas de acuerdo a la lista de tabulación de las 67 causa, que se agrupa en 67 subgrupos

Por todas las causas según la lista 67

Tabla 10. Tasas específicas de mortalidad infantil y niñez, según la lista de las 67 causas Palestina, 2005 – 2011

Grandes causas de muerte	Grupos de edad	Tasas específicas 2005	Tasas específicas 2006	Tasas específicas 2007	Tasas específicas 2008	Tasas específicas 2009	Tasas específicas 2010	Tasas específicas 2011
Ciertas enfermedades infecciosas y parasitarias (A00-B99)	Menores de 5 años	0	0	0	0	0	0	79
	Entre 1 y 4 años	0	0	0	0	0	0	0
	Menores de 1 año	0	0	0	0	0	0	385
Tumores (neoplasias) C00-D48	Menores de 5 años	79	0	0	0	0	0	0
	Entre 1 y 4 años	98	0	0	0	0	0	0
	Menores de 1 año	0	0	0	0	0	0	0
Enfermedades de la sangre y de los órganos	Menores de 5 años	0	0	0	0	0	0	0



**DEPARTAMENTO DEL HUILA
MUNICIPIO DE PALESTINA
DIRECCION LOCAL DE SALUD
NIT. 891.102.764-1**



Grandes causas de muerte	Grupos de edad	Tasas específicas 2005	Tasas específicas 2006	Tasas específicas 2007	Tasas específicas 2008	Tasas específicas 2009	Tasas específicas 2010	Tasas específicas 2011
hematopoyéticos y ciertos trastornos que afectan el mecanismo de la inmunidad (D50-D89)	Entre 1 y 4 años	0	0	0	0	0	0	0
	Menores de 1 año	0	0	0	0	0	0	0
enfermedades endocrinas, nutricionales y metabólicas (E00-E88)	Menores de 5 años	79	0	0	0	0	0	0
	Entre 1 y 4 años	0	0	0	0	0	0	0
	Menores de 1 año	415	0	0	0	0	0	0
Enfermedades del sistema nervioso (G00-G98)	Menores de 5 años	0	0	0	81	0	0	0
	Entre 1 y 4 años	0	0	0	0	0	0	0
	Menores de 1 año	0	0	0	415	0	0	0
Enfermedades del oído y de la apófisis mastoides (H60-H93)	Menores de 5 años	0	0	0	0	0	0	0
	Entre 1 y 4 años	0	0	0	0	0	0	0
	Menores de 1 año	0	0	0	0	0	0	0
Enfermedades del sistema circulatorio (I00-I99)	Menores de 5 años	0	0	0	0	81	0	0
	Entre 1 y 4 años	0	0	0	0	0	0	0
	Menores de 1 año	0	0	0	0	403	0	0
Enfermedades del sistema respiratorio (J00-J98)	Menores de 5 años	0	0	81	0	0	0	0
	Entre 1 y 4 años	0	0	0	0	0	0	0
	Menores de 1 año	0	0	418	0	0	0	0
Enfermedades del sistema digestivo (K00-K92)	Menores de 5 años	0	80	0	0	0	80	0
	Entre 1 y 4 años	0	0	0	0	0	0	0



**DEPARTAMENTO DEL HUILA
MUNICIPIO DE PALESTINA
DIRECCION LOCAL DE SALUD
NIT. 891.102.764-1**



Grandes causas de muerte	Grupos de edad	Tasas específicas 2005	Tasas específicas 2006	Tasas específicas 2007	Tasas específicas 2008	Tasas específicas 2009	Tasas específicas 2010	Tasas específicas 2011
	Menores de 1 año	0	422	0	0	0	392	0
Enfermedades del sistema genitourinario (N00-N98)	Menores de 5 años	0	0	0	0	0	0	0
	Entre 1 y 4 años	0	0	0	0	0	0	0
	Menores de 1 año	0	0	0	0	0	0	0
Ciertas afecciones originadas en el periodo perinatal (P00-P96)	Menores de 5 años	79	80	81	242	242	0	0
	Entre 1 y 4 años	0	0	0	0	0	0	0
	Menores de 1 año	415	422	418	1245	1210	0	0
Malformaciones congénitas, deformidades y anomalías cromosómicas (Q00-Q99)	Menores de 5 años	159	0	81	81	0	0	0
	Entre 1 y 4 años	0	0	100	0	0	0	0
	Menores de 1 año	830	0	0	415	0	0	0
Signos síntomas y hallazgos anormales clínicos y de laboratorio, no clasificados en otra parte (R00-R99)	Menores de 5 años	0	0	0	0	0	0	0
	Entre 1 y 4 años	0	0	0	0	0	0	0
	Menores de 1 año	0	0	0	0	0	0	0
Todas las demás enfermedades (F01-F99, H00-H59, L00-L98, M00-M99)	Menores de 5 años	0	0	0	0	0	0	0
	Entre 1 y 4 años	0	0	0	0	0	0	0
	Menores de 1 año	0	0	0	0	0	0	0
Causas externas de morbilidad y mortalidad (V01-Y89)	Menores de 5 años	0	80	81	0	0	0	79
	Entre 1 y 4 años	0	0	100	0	0	0	0
	Menores de 1 año	0	422	0	0	0	0	385



**DEPARTAMENTO DEL HUILA
MUNICIPIO DE PALESTINA
DIRECCION LOCAL DE SALUD
NIT. 891.102.764-1**



Grandes causas de muerte	Grupos de edad	Tasas específicas 2005	Tasas específicas 2006	Tasas específicas 2007	Tasas específicas 2008	Tasas específicas 2009	Tasas específicas 2010	Tasas específicas 2011
Síndrome respiratorio agudo grave (SRAG) (U04)	Menores de 5 años	0	0	0	0	0	0	0
	Entre 1 y 4 años	0	0	0	0	0	0	0
	Menores de 1 año	0	0	0	0	0	0	0

Fuente: Base datos Sispro 2013

Según la tasa y número de eventos de grandes causas de mortalidad en la niñez y la infancia, las Afecciones durante el periodo perinatal es la causa que más mortalidades presenta seguido de las malformaciones congénitas; las enfermedades infecciosas y parasitarias además de las afectaciones respiratorias y nutricionales se presentan con un número bajo de casos.

Tabla 11. Número de muertes en la infancia y niñez, según la lista de las 67 causas municipio Palestina, 2005 – 2011

Grandes causas de muerte	Grupos de edad	No. muertes 2005	No. muertes 2006	No. muertes 2007	No. muertes 2008	No. muertes 2009	No. muertes 2010	No. muertes 2011
Ciertas enfermedades infecciosas y parasitarias (A00-B99)	Menores de 5 años	0	0	0	0	0	0	1
	Entre 1 y 4 años	0	0	0	0	0	0	0
	Menores de 1 año	0	0	0	0	0	0	1
Tumores (neoplasias) C00-D48	Menores de 5 años	1	0	0	0	0	0	0
	Entre 1 y 4 años	1	0	0	0	0	0	0
	Menores de 1 año	0	0	0	0	0	0	0
Enfermedades de la sangre y de los órganos hematopoyéticos y ciertos trastornos que afectan el mecanismo	Menores de 5 años	0	0	0	0	0	0	0
	Entre 1 y 4 años	0	0	0	0	0	0	0
	Menores de 1 año	0	0	0	0	0	0	0



**DEPARTAMENTO DEL HUILA
MUNICIPIO DE PALESTINA
DIRECCION LOCAL DE SALUD
NIT. 891.102.764-1**



Grandes causas de muerte	Grupos de edad	No. muertes 2005	No. muertes 2006	No. muertes 2007	No. muertes 2008	No. muertes 2009	No. muertes 2010	No. muertes 2011
de la inmunidad (D50-D89)								
enfermedades endocrinas, nutricionales y metabólicas (E00-E88)	Menores de 5 años	1	0	0	0	0	0	0
	Entre 1 y 4 años	0	0	0	0	0	0	0
	Menores de 1 año	1	0	0	0	0	0	0
Enfermedades del sistema nervioso (G00-G98)	Menores de 5 años	0	0	0	1	0	0	0
	Entre 1 y 4 años	0	0	0	0	0	0	0
	Menores de 1 año	0	0	0	1	0	0	0
Enfermedades del oído y de la apófisis mastoides (H60-H93)	Menores de 5 años	0	0	0	0	0	0	0
	Entre 1 y 4 años	0	0	0	0	0	0	0
	Menores de 1 año	0	0	0	0	0	0	0
Enfermedades del sistema circulatorio (I00-I99)	Menores de 5 años	0	0	0	0	1	0	0
	Entre 1 y 4 años	0	0	0	0	0	0	0
	Menores de 1 año	0	0	0	0	1	0	0
Enfermedades del sistema respiratorio (J00-J98)	Menores de 5 años	0	0	1	0	0	0	0
	Entre 1 y 4 años	0	0	0	0	0	0	0
	Menores de 1 año	0	0	1	0	0	0	0
Enfermedades del sistema digestivo (K00-K92)	Menores de 5 años	0	1	0	0	0	1	0
	Entre 1 y 4 años	0	0	0	0	0	0	0
	Menores de 1 año	0	1	0	0	0	1	0



**DEPARTAMENTO DEL HUILA
MUNICIPIO DE PALESTINA
DIRECCION LOCAL DE SALUD
NIT. 891.102.764-1**



Grandes causas de muerte	Grupos de edad	No. muertes 2005	No. muertes 2006	No. muertes 2007	No. muertes 2008	No. muertes 2009	No. muertes 2010	No. muertes 2011
Enfermedades del sistema genitourinario (N00-N98)	Menores de 5 años	0	0	0	0	0	0	0
	Entre 1 y 4 años	0	0	0	0	0	0	0
	Menores de 1 año	0	0	0	0	0	0	0
Ciertas afecciones originadas en el periodo perinatal (P00-P96)	Menores de 5 años	1	1	1	3	3	0	0
	Entre 1 y 4 años	0	0	0	0	0	0	0
	Menores de 1 año	1	1	1	3	3	0	0
Malformaciones congénitas, deformidades y anomalías cromosómicas (Q00-Q99)	Menores de 5 años	2	0	1	1	0	0	0
	Entre 1 y 4 años	0	0	1	0	0	0	0
	Menores de 1 año	2	0	0	1	0	0	0
Signos síntomas y hallazgos anormales clínicos y de laboratorio, no clasificados en otra parte (R00-R99)	Menores de 5 años	0	0	0	0	0	0	0
	Entre 1 y 4 años	0	0	0	0	0	0	0
	Menores de 1 año	0	0	0	0	0	0	0
Todas las demás enfermedades (F01-F99, H00-H59, L00-L98, M00-M99)	Menores de 5 años	0	0	0	0	0	0	0
	Entre 1 y 4 años	0	0	0	0	0	0	0
	Menores de 1 año	0	0	0	0	0	0	0
Causas externas de morbilidad y mortalidad	Menores de 5 años	0	1	1	0	0	0	1
	Entre 1 y 4 años	0	0	1	0	0	0	0



**DEPARTAMENTO DEL HUILA
MUNICIPIO DE PALESTINA
DIRECCION LOCAL DE SALUD
NIT. 891.102.764-1**



Grandes causas de muerte	Grupos de edad	No. muertes 2005	No. muertes 2006	No. muertes 2007	No. muertes 2008	No. muertes 2009	No. muertes 2010	No. muertes 2011
(V01-Y89)	Menores de 1 año	0	1	0	0	0	0	1
Síndrome respiratorio agudo grave (SRAG) (U04)	Menores de 5 años	0	0	0	0	0	0	0
	Entre 1 y 4 años	0	0	0	0	0	0	0
	Menores de 1 año	0	0	0	0	0	0	0

Fuente: Base datos Sispro 2013

Tabla 12. Tasas específicas de mortalidad infantil y niñez, en los niños según la lista de las 67 causas
Municipio de Palestina, 2005 – 2011

Grandes causas de muerte	Grupos de edad	Tasas específicas 2005	Tasas específicas 2006	Tasas específicas 2007	Tasas específicas 2008	Tasas específicas 2009	Tasas específicas 2010	Tasas específicas 2011
Ciertas enfermedades infecciosas y parasitarias (A00-B99)	Menores de 5 años	0	0	0	0	0	0	152
	Entre 1 y 4 años	0	0	0	0	0	0	0
	Menores de 1 año	0	0	0	0	0	0	741
Tumores (neoplasias) C00-D48	Menores de 5 años	157	0	0	0	0	0	0
	Entre 1 y 4 años	194	0	0	0	0	0	0
	Menores de 1 año	0	0	0	0	0	0	0
Enfermedades de la sangre y de los órganos hematopoyéticos y ciertos trastornos que afectan el mecanismo de la inmunidad (D50-D89)	Menores de 5 años	0	0	0	0	0	0	0
	Entre 1 y 4 años	0	0	0	0	0	0	0
	Menores de 1 año	0	0	0	0	0	0	0
enfermedades	Menores de 5 años	157	0	0	0	0	0	0



**DEPARTAMENTO DEL HUILA
MUNICIPIO DE PALESTINA
DIRECCION LOCAL DE SALUD
NIT. 891.102.764-1**



Grandes causas de muerte	Grupos de edad	Tasas específicas 2005	Tasas específicas 2006	Tasas específicas 2007	Tasas específicas 2008	Tasas específicas 2009	Tasas específicas 2010	Tasas específicas 2011
endocrinas, nutricionales y metabólicas (E00-E88)	Entre 1 y 4 años	0	0	0	0	0	0	0
	Menores de 1 año	826	0	0	0	0	0	0
Enfermedades del sistema nervioso (G00-G98)	Menores de 5 años	0	0	0	156	0	0	0
	Entre 1 y 4 años	0	0	0	0	0	0	0
	Menores de 1 año	0	0	0	800	0	0	0
Enfermedades del oído y de la apófisis mastoides (H60-H93)	Menores de 5 años	0	0	0	0	0	0	0
	Entre 1 y 4 años	0	0	0	0	0	0	0
	Menores de 1 año	0	0	0	0	0	0	0
Enfermedades del sistema circulatorio (I00-I99)	Menores de 5 años	0	0	0	0	0	0	0
	Entre 1 y 4 años	0	0	0	0	0	0	0
	Menores de 1 año	0	0	0	0	0	0	0
Enfermedades del sistema respiratorio (J00-J98)	Menores de 5 años	0	0	157	0	0	0	0
	Entre 1 y 4 años	0	0	0	0	0	0	0
	Menores de 1 año	0	0	820	0	0	0	0
Enfermedades del sistema digestivo (K00-K92)	Menores de 5 años	0	157	0	0	0	0	0
	Entre 1 y 4 años	0	0	0	0	0	0	0
	Menores de 1 año	0	840	0	0	0	0	0
Enfermedades del sistema genitourinario (N00-N98)	Menores de 5 años	0	0	0	0	0	0	0
	Entre 1 y 4 años	0	0	0	0	0	0	0
	Menores de 1 año	0	0	0	0	0	0	0



**DEPARTAMENTO DEL HUILA
MUNICIPIO DE PALESTINA
DIRECCION LOCAL DE SALUD
NIT. 891.102.764-1**



Grandes causas de muerte	Grupos de edad	Tasas específicas 2005	Tasas específicas 2006	Tasas específicas 2007	Tasas específicas 2008	Tasas específicas 2009	Tasas específicas 2010	Tasas específicas 2011
Ciertas afecciones originadas en el periodo perinatal (P00-P96)	Menores de 5 años	0	0	157	313	155	0	0
	Entre 1 y 4 años	0	0	0	0	0	0	0
	Menores de 1 año	0	0	820	1600	775	0	0
Malformaciones congénitas, deformidades y anomalías cromosómicas (Q00-Q99)	Menores de 5 años	0	0	0	0	0	0	0
	Entre 1 y 4 años	0	0	0	0	0	0	0
	Menores de 1 año	0	0	0	0	0	0	0
Signos síntomas y hallazgos anormales clínicos y de laboratorio, no clasificados en otra parte (R00-R99)	Menores de 5 años	0	0	0	0	0	0	0
	Entre 1 y 4 años	0	0	0	0	0	0	0
	Menores de 1 año	0	0	0	0	0	0	0
Todas las demás enfermedades (F01-F99, H00-H59, L00-L98, M00-M99)	Menores de 5 años	0	0	0	0	0	0	0
	Entre 1 y 4 años	0	0	0	0	0	0	0
	Menores de 1 año	0	0	0	0	0	0	0
Causas externas de morbilidad y mortalidad (V01-Y89)	Menores de 5 años	0	157	157	0	0	0	152
	Entre 1 y 4 años	0	0	194	0	0	0	0
	Menores de 1 año	0	840	0	0	0	0	741
Síndrome respiratorio agudo grave (SRAG) (U04)	Menores de 5 años	0	0	0	0	0	0	0
	Entre 1 y 4 años	0	0	0	0	0	0	0
	Menores de 1 año	0	0	0	0	0	0	0

Fuente: Base datos Sispro 2013



**DEPARTAMENTO DEL HUILA
MUNICIPIO DE PALESTINA
DIRECCION LOCAL DE SALUD
NIT. 891.102.764-1**



Respecto a la tasa y número de eventos relacionados con grandes causas de mortalidad infantil y niñez en niños, encontramos como principales causas de mortalidad a ciertas afecciones originadas en el periodo perinatal, el resto de casos se presentaron de forma esporádicas en un número de casos muy bajo.

Tabla 13. Número de muertes en la infancia y niñez, en los niños según la lista de las 67 causas
Municipio de Palestina, 2005 – 2011

Grandes causas de muerte	Grupos de edad	No. muertes 2005	No. muertes 2006	No. muertes 2007	No. muertes 2008	No. muertes 2009	No. muertes 2010	No. muertes 2011
Ciertas enfermedades infecciosas y parasitarias (A00-B99)	Menores de 5 años	0	0	0	0	0	0	1
	Entre 1 y 4 años	0	0	0	0	0	0	0
	Menores de 1 año	0	0	0	0	0	0	1
Tumores (neoplasias) C00-D48	Menores de 5 años	1	0	0	0	0	0	0
	Entre 1 y 4 años	1	0	0	0	0	0	0
	Menores de 1 año	0	0	0	0	0	0	0
Enfermedades de la sangre y de los órganos hematopoyéticos y ciertos trastornos que afectan el mecanismo de la inmunidad (D50-D89)	Menores de 5 años	0	0	0	0	0	0	0
	Entre 1 y 4 años	0	0	0	0	0	0	0
	Menores de 1 año	0	0	0	0	0	0	0
enfermedades endocrinas, nutricionales y metabólicas (E00-E88)	Menores de 5 años	1	0	0	0	0	0	0
	Entre 1 y 4 años	0	0	0	0	0	0	0
	Menores de 1 año	1	0	0	0	0	0	0
Enfermedades del sistema nervioso (G00-G98)	Menores de 5 años	0	0	0	1	0	0	0
	Entre 1 y 4 años	0	0	0	0	0	0	0



**DEPARTAMENTO DEL HUILA
MUNICIPIO DE PALESTINA
DIRECCION LOCAL DE SALUD
NIT. 891.102.764-1**



Grandes causas de muerte	Grupos de edad	No. muertes 2005	No. muertes 2006	No. muertes 2007	No. muertes 2008	No. muertes 2009	No. muertes 2010	No. muertes 2011
	Menores de 1 año	0	0	0	1	0	0	0
Enfermedades del oído y de la apófisis mastoides (H60-H93)	Menores de 5 años	0	0	0	0	0	0	0
	Entre 1 y 4 años	0	0	0	0	0	0	0
	Menores de 1 año	0	0	0	0	0	0	0
Enfermedades del sistema circulatorio (I00-I99)	Menores de 5 años	0	0	0	0	0	0	0
	Entre 1 y 4 años	0	0	0	0	0	0	0
	Menores de 1 año	0	0	0	0	0	0	0
Enfermedades del sistema respiratorio (J00-J98)	Menores de 5 años	0	0	1	0	0	0	0
	Entre 1 y 4 años	0	0	0	0	0	0	0
	Menores de 1 año	0	0	1	0	0	0	0
Enfermedades del sistema digestivo (K00-K92)	Menores de 5 años	0	1	0	0	0	0	0
	Entre 1 y 4 años	0	0	0	0	0	0	0
	Menores de 1 año	0	1	0	0	0	0	0
Enfermedades del sistema genitourinario (N00-N98)	Menores de 5 años	0	0	0	0	0	0	0
	Entre 1 y 4 años	0	0	0	0	0	0	0
	Menores de 1 año	0	0	0	0	0	0	0
Ciertas afecciones originadas en el periodo perinatal (P00-P96)	Menores de 5 años	0	0	1	2	1	0	0
	Entre 1 y 4 años	0	0	0	0	0	0	0
	Menores de 1 año	0	0	1	2	1	0	0
Malformaciones	Menores de 5 años	0	0	0	0	0	0	0



**DEPARTAMENTO DEL HUILA
MUNICIPIO DE PALESTINA
DIRECCION LOCAL DE SALUD
NIT. 891.102.764-1**



Grandes causas de muerte	Grupos de edad	No. muertes 2005	No. muertes 2006	No. muertes 2007	No. muertes 2008	No. muertes 2009	No. muertes 2010	No. muertes 2011
congénitas, deformidades y anomalías cromosómicas (Q00-Q99)	Entre 1 y 4 años	0	0	0	0	0	0	0
	Menores de 1 año	0	0	0	0	0	0	0
Signos síntomas y hallazgos anormales clínicos y de laboratorio, no clasificados en otra parte (R00-R99)	Menores de 5 años	0	0	0	0	0	0	0
	Entre 1 y 4 años	0	0	0	0	0	0	0
	Menores de 1 año	0	0	0	0	0	0	0
Todas las demás enfermedades (F01-F99, H00-H59, L00-L98, M00-M99)	Menores de 5 años	0	0	0	0	0	0	0
	Entre 1 y 4 años	0	0	0	0	0	0	0
	Menores de 1 año	0	0	0	0	0	0	0
Causas externas de morbilidad y mortalidad (V01-Y89)	Menores de 5 años	0	1	1	0	0	0	1
	Entre 1 y 4 años	0	0	1	0	0	0	0
	Menores de 1 año	0	1	0	0	0	0	1
Síndrome respiratorio agudo grave (SRAG) (U04)	Menores de 5 años	0	0	0	0	0	0	0
	Entre 1 y 4 años	0	0	0	0	0	0	0
	Menores de 1 año	0	0	0	0	0	0	0

Fuente: Base datos Sispro 2013

Tabla 14. Tasas específicas de mortalidad infantil y niñez, en los niños según la lista de las 67 causas departamento, 2005 – 2011



**DEPARTAMENTO DEL HUILA
MUNICIPIO DE PALESTINA
DIRECCION LOCAL DE SALUD
NIT. 891.102.764-1**



Grandes causas de muerte	Grupos de edad	Tasas específicas 2005	Tasas específicas 2006	Tasas específicas 2007	Tasas específicas 2008	Tasas específicas 2009	Tasas específicas 2010	Tasas específicas 2011
Ciertas enfermedades infecciosas y parasitarias (A00-B99)	Menores de 5 años	0	0	0	0	0	0	0
	Entre 1 y 4 años	0	0	0	0	0	0	0
	Menores de 1 año	0	0	0	0	0	0	0
Tumores (neoplasias) C00-D48	Menores de 5 años	0	0	0	0	0	0	0
	Entre 1 y 4 años	0	0	0	0	0	0	0
	Menores de 1 año	0	0	0	0	0	0	0
Enfermedades de la sangre y de los órganos hematopoyéticos y ciertos trastornos que afectan el mecanismo de la inmunidad (D50-D89)	Menores de 5 años	0	0	0	0	0	0	0
	Entre 1 y 4 años	0	0	0	0	0	0	0
	Menores de 1 año	0	0	0	0	0	0	0
enfermedades endocrinas, nutricionales y metabólicas (E00-E88)	Menores de 5 años	0	0	0	0	0	0	0
	Entre 1 y 4 años	0	0	0	0	0	0	0
	Menores de 1 año	0	0	0	0	0	0	0
Enfermedades del sistema nervioso (G00-G98)	Menores de 5 años	0	0	0	0	0	0	0
	Entre 1 y 4 años	0	0	0	0	0	0	0
	Menores de 1 año	0	0	0	0	0	0	0
Enfermedades del oído y de la apófisis mastoides (H60-H93)	Menores de 5 años	0	0	0	0	0	0	0
	Entre 1 y 4 años	0	0	0	0	0	0	0
	Menores de 1 año	0	0	0	0	0	0	0



**DEPARTAMENTO DEL HUILA
MUNICIPIO DE PALESTINA
DIRECCION LOCAL DE SALUD
NIT. 891.102.764-1**



Grandes causas de muerte	Grupos de edad	Tasas específicas 2005	Tasas específicas 2006	Tasas específicas 2007	Tasas específicas 2008	Tasas específicas 2009	Tasas específicas 2010	Tasas específicas 2011
Enfermedades del sistema circulatorio (I00-I99)	Menores de 5 años	0	0	0	0	168	0	0
	Entre 1 y 4 años	0	0	0	0	0	0	0
	Menores de 1 año	0	0	0	0	840	0	0
Enfermedades del sistema respiratorio (J00-J98)	Menores de 5 años	0	0	0	0	0	0	0
	Entre 1 y 4 años	0	0	0	0	0	0	0
	Menores de 1 año	0	0	0	0	0	0	0
Enfermedades del sistema digestivo (K00-K92)	Menores de 5 años	0	0	0	0	0	167	0
	Entre 1 y 4 años	0	0	0	0	0	0	0
	Menores de 1 año	0	0	0	0	0	820	0
Enfermedades del sistema genitourinario (N00-N98)	Menores de 5 años	0	0	0	0	0	0	0
	Entre 1 y 4 años	0	0	0	0	0	0	0
	Menores de 1 año	0	0	0	0	0	0	0
Ciertas afecciones originadas en el periodo perinatal (P00-P96)	Menores de 5 años	161	163	0	167	336	0	0
	Entre 1 y 4 años	0	0	0	0	0	0	0
	Menores de 1 año	833	847	0	862	1681	0	0
Malformaciones congénitas, deformidades y anomalías cromosómicas (Q00-Q99)	Menores de 5 años	322	0	166	167	0	0	0
	Entre 1 y 4 años	0	0	205	0	0	0	0
	Menores de 1 año	1667	0	0	862	0	0	0
Signos síntomas y hallazgos anormales clínicos y de	Menores de 5 años	0	0	0	0	0	0	0
	Entre 1 y 4 años	0	0	0	0	0	0	0



**DEPARTAMENTO DEL HUILA
MUNICIPIO DE PALESTINA
DIRECCION LOCAL DE SALUD
NIT. 891.102.764-1**



Grandes causas de muerte	Grupos de edad	Tasas específicas 2005	Tasas específicas 2006	Tasas específicas 2007	Tasas específicas 2008	Tasas específicas 2009	Tasas específicas 2010	Tasas específicas 2011
laboratorio, no clasificados en otra parte (R00-R99)	Menores de 1 año	0	0	0	0	0	0	0
Todas las demás enfermedades (F01-F99, H00-H59, L00-L98, M00-M99)	Menores de 5 años	0	0	0	0	0	0	0
	Entre 1 y 4 años	0	0	0	0	0	0	0
	Menores de 1 año	0	0	0	0	0	0	0
Causas externas de morbilidad y mortalidad (V01-Y89)	Menores de 5 años	0	0	0	0	0	0	0
	Entre 1 y 4 años	0	0	0	0	0	0	0
	Menores de 1 año	0	0	0	0	0	0	0
Síndrome respiratorio agudo grave (SRAG) (U04)	Menores de 5 años	0	0	0	0	0	0	0
	Entre 1 y 4 años	0	0	0	0	0	0	0
	Menores de 1 año	0	0	0	0	0	0	0

Fuente: Base datos Sispro 2013

Las principales causas de mortalidad por grandes causas en las niñas son Ciertas afecciones originadas en el periodo perinatal con 5 casos, seguido de malformaciones congénitas con 4 casos; El resto de causas se presentaron en un número menor de casos.

Tabla 15. Número de muertes en la infancia y niñez, en los niños según la lista de las 67 causas distrito / municipio, 2005 – 2011

Grandes causas de muerte	Grupos de edad	No. muertes 2005	No. muertes 2006	No. muertes 2007	No. muertes 2008	No. muertes 2009	No. muertes 2010	No. muertes 2011
Ciertas enfermedades infecciosas y parasitarias (A00-	Menores de 5 años	0	0	0	0	0	0	0
	Entre 1 y 4 años	0	0	0	0	0	0	0



**DEPARTAMENTO DEL HUILA
MUNICIPIO DE PALESTINA
DIRECCION LOCAL DE SALUD
NIT. 891.102.764-1**



Grandes causas de muerte	Grupos de edad	No. muertes 2005	No. muertes 2006	No. muertes 2007	No. muertes 2008	No. muertes 2009	No. muertes 2010	No. muertes 2011
B99)	Menores de 1 año	0	0	0	0	0	0	0
Tumores (neoplasias) C00-D48	Menores de 5 años	0	0	0	0	0	0	0
	Entre 1 y 4 años	0	0	0	0	0	0	0
	Menores de 1 año	0	0	0	0	0	0	0
Enfermedades de la sangre y de los órganos hematopoyéticos y ciertos trastornos que afectan el mecanismo de la inmunidad (D50-D89)	Menores de 5 años	0	0	0	0	0	0	0
	Entre 1 y 4 años	0	0	0	0	0	0	0
	Menores de 1 año	0	0	0	0	0	0	0
enfermedades endocrinas, nutricionales y metabólicas (E00-E88)	Menores de 5 años	0	0	0	0	0	0	0
	Entre 1 y 4 años	0	0	0	0	0	0	0
	Menores de 1 año	0	0	0	0	0	0	0
Enfermedades del sistema nervioso (G00-G98)	Menores de 5 años	0	0	0	0	0	0	0
	Entre 1 y 4 años	0	0	0	0	0	0	0
	Menores de 1 año	0	0	0	0	0	0	0
Enfermedades del oído y de la apófisis mastoides (H60-H93)	Menores de 5 años	0	0	0	0	0	0	0
	Entre 1 y 4 años	0	0	0	0	0	0	0
	Menores de 1 año	0	0	0	0	0	0	0
Enfermedades del sistema circulatorio (I00-I99)	Menores de 5 años	0	0	0	0	1	0	0
	Entre 1 y 4 años	0	0	0	0	0	0	0
	Menores de 1 año	0	0	0	0	1	0	0



**DEPARTAMENTO DEL HUILA
MUNICIPIO DE PALESTINA
DIRECCION LOCAL DE SALUD
NIT. 891.102.764-1**



Grandes causas de muerte	Grupos de edad	No. muertes 2005	No. muertes 2006	No. muertes 2007	No. muertes 2008	No. muertes 2009	No. muertes 2010	No. muertes 2011
Enfermedades del sistema respiratorio (J00-J98)	Menores de 5 años	0	0	0	0	0	0	0
	Entre 1 y 4 años	0	0	0	0	0	0	0
	Menores de 1 año	0	0	0	0	0	0	0
Enfermedades del sistema digestivo (K00-K92)	Menores de 5 años	0	0	0	0	0	1	0
	Entre 1 y 4 años	0	0	0	0	0	0	0
	Menores de 1 año	0	0	0	0	0	1	0
Enfermedades del sistema genitourinario (N00-N98)	Menores de 5 años	0	0	0	0	0	0	0
	Entre 1 y 4 años	0	0	0	0	0	0	0
	Menores de 1 año	0	0	0	0	0	0	0
Ciertas afecciones originadas en el periodo perinatal (P00-P96)	Menores de 5 años	1	1	0	1	2	0	0
	Entre 1 y 4 años	0	0	0	0	0	0	0
	Menores de 1 año	1	1	0	1	2	0	0
Malformaciones congénitas, deformidades y anomalías cromosómicas (Q00-Q99)	Menores de 5 años	2	0	1	1	0	0	0
	Entre 1 y 4 años	0	0	1	0	0	0	0
	Menores de 1 año	2	0	0	1	0	0	0
Signos síntomas y hallazgos anormales clínicos y de laboratorio, no clasificados en otra parte (R00-R99)	Menores de 5 años	0	0	0	0	0	0	0
	Entre 1 y 4 años	0	0	0	0	0	0	0
	Menores de 1 año	0	0	0	0	0	0	0
Todas las demás	Menores de 5 años	0	0	0	0	0	0	0



**DEPARTAMENTO DEL HUILA
MUNICIPIO DE PALESTINA
DIRECCION LOCAL DE SALUD
NIT. 891.102.764-1**



Grandes causas de muerte	Grupos de edad	No. muertes 2005	No. muertes 2006	No. muertes 2007	No. muertes 2008	No. muertes 2009	No. muertes 2010	No. muertes 2011
enfermedades (F01-F99, H00-H59, L00-L98, M00-M99)	Entre 1 y 4 años	0	0	0	0	0	0	0
	Menores de 1 año	0	0	0	0	0	0	0
Causas externas de morbilidad y mortalidad (V01-Y89)	Menores de 5 años	0	0	0	0	0	0	0
	Entre 1 y 4 años	0	0	0	0	0	0	0
	Menores de 1 año	0	0	0	0	0	0	0
Síndrome respiratorio agudo grave (SRAG) (U04)	Menores de 5 años	0	0	0	0	0	0	0
	Entre 1 y 4 años	0	0	0	0	0	0	0
	Menores de 1 año	0	0	0	0	0	0	0

Fuente: Base datos Sispro 2013

Subgrupo de ciertas enfermedades infecciosas y parasitarias

Tabla 16. Tasas específicas de mortalidad infantil y niñez por ciertas enfermedades infecciosas y parasitarias, Municipio de Palestina, 2005 – 2011

Subgrupos de causas de muerte según lista de tabulación para la mortalidad infantil y del niño (67 causas)	Grupos de edad	Tasas específicas 2005	Tasas específicas 2006	Tasas específicas 2007	Tasas específicas 2008	Tasas específicas 2009	Tasas específicas 2010	Tasas específicas 2011
Diarrea y gastroenteritis de presunto origen infeccioso (A09)	Menores de 5 años	0	0	0	0	0	0	0
	Entre 1 y 4 años	0	0	0	0	0	0	0
	Menores de 1 año	0	0	0	0	0	0	0
Otras	Menores de 5 años	0	0	0	0	0	0	79



**DEPARTAMENTO DEL HUILA
MUNICIPIO DE PALESTINA
DIRECCION LOCAL DE SALUD
NIT. 891.102.764-1**



Subgrupos de causas de muerte según lista de tabulación para la mortalidad infantil y del niño (67 causas)	Grupos de edad	Tasas específicas 2005	Tasas específicas 2006	Tasas específicas 2007	Tasas específicas 2008	Tasas específicas 2009	Tasas específicas 2010	Tasas específicas 2011
enfermedades infecciosas intestinales (A00-A08)	Entre 1 y 4 años	0	0	0	0	0	0	0
	Menores de 1 año	0	0	0	0	0	0	385
Tuberculosis (A15-A19)	Menores de 5 años	0	0	0	0	0	0	0
	Entre 1 y 4 años	0	0	0	0	0	0	0
	Menores de 1 año	0	0	0	0	0	0	0
Tétanos (A33, A35)	Menores de 5 años	0	0	0	0	0	0	0
	Entre 1 y 4 años	0	0	0	0	0	0	0
	Menores de 1 año	0	0	0	0	0	0	0
Difteria (A36)	Menores de 5 años	0	0	0	0	0	0	0
	Entre 1 y 4 años	0	0	0	0	0	0	0
	Menores de 1 año	0	0	0	0	0	0	0
Tos ferina (A37)	Menores de 5 años	0	0	0	0	0	0	0
	Entre 1 y 4 años	0	0	0	0	0	0	0
	Menores de 1 año	0	0	0	0	0	0	0
Infección meningocócica (A39)	Menores de 5 años	0	0	0	0	0	0	0
	Entre 1 y 4 años	0	0	0	0	0	0	0
	Menores de 1 año	0	0	0	0	0	0	0



**DEPARTAMENTO DEL HUILA
MUNICIPIO DE PALESTINA
DIRECCION LOCAL DE SALUD
NIT. 891.102.764-1**



Subgrupos de causas de muerte según lista de tabulación para la mortalidad infantil y del niño (67 causas)	Grupos de edad	Tasas específicas 2005	Tasas específicas 2006	Tasas específicas 2007	Tasas específicas 2008	Tasas específicas 2009	Tasas específicas 2010	Tasas específicas 2011
Septicemia (A40-A41)	Menores de 5 años	0	0	0	0	0	0	0
	Entre 1 y 4 años	0	0	0	0	0	0	0
	Menores de 1 año	0	0	0	0	0	0	0
Poliomielitis aguda (A80)	Menores de 5 años	0	0	0	0	0	0	0
	Entre 1 y 4 años	0	0	0	0	0	0	0
	Menores de 1 año	0	0	0	0	0	0	0
Sarampión (B05)	Menores de 5 años	0	0	0	0	0	0	0
	Entre 1 y 4 años	0	0	0	0	0	0	0
	Menores de 1 año	0	0	0	0	0	0	0
Enfermedad por virus de la inmunodeficiencia humana (VIH) (B20-B24)	Menores de 5 años	0	0	0	0	0	0	0
	Entre 1 y 4 años	0	0	0	0	0	0	0
	Menores de 1 año	0	0	0	0	0	0	0
Otras enfermedades virales (A81-B04, B06-B19, B25-B34)	Menores de 5 años	0	0	0	0	0	0	0
	Entre 1 y 4 años	0	0	0	0	0	0	0
	Menores de 1 año	0	0	0	0	0	0	0
Paludismo (B50-B54)	Menores de 5 años	0	0	0	0	0	0	0
	Entre 1 y 4 años	0	0	0	0	0	0	0
	Menores de 1 año	0	0	0	0	0	0	0



**DEPARTAMENTO DEL HUILA
MUNICIPIO DE PALESTINA
DIRECCION LOCAL DE SALUD
NIT. 891.102.764-1**



Subgrupos de causas de muerte según lista de tabulación para la mortalidad infantil y del niño (67 causas)	Grupos de edad	Tasas específicas 2005	Tasas específicas 2006	Tasas específicas 2007	Tasas específicas 2008	Tasas específicas 2009	Tasas específicas 2010	Tasas específicas 2011
Resto de ciertas enfermedades infecciosas y parasitarias (A20-A32, A38, A42-A79, B35-B49, B55-B94, B99)	Menores de 5 años	0	0	0	0	0	0	0
	Entre 1 y 4 años	0	0	0	0	0	0	0
	Menores de 1 año	0	0	0	0	0	0	0

Fuente: Base datos Sispro 2013

Dentro de las causas de mortalidad por subgrupos en la infancia y la niñez, solo se presentó 1 caso por Otras enfermedades infecciosas intestinales en el periodo de 7 años observado.

Tabla 17. Número de muertes en la infancia y niñez, por ciertas enfermedades infecciosas y parasitarias
Municipio de Palestina, 2005 – 2011

Subgrupos de causas de muerte según lista de tabulación para la mortalidad infantil y del niño (67 causas)Grandes causas de muerte	Grupos de edad	No. muertes 2005	No. muertes 2006	No. muertes 2007	No. muertes 2008	No. muertes 2009	No. muertes 2010	No. muertes 2011
Diarrea y gastroenteritis de presunto origen infeccioso (A09)	Menores de 5 años	0	0	0	0	0	0	0
	Entre 1 y 4 años	0	0	0	0	0	0	0
	Menores de 1 año	0	0	0	0	0	0	0
Otras enfermedades infecciosas intestinales (A00-A08)	Menores de 5 años	0	0	0	0	0	0	1
	Entre 1 y 4 años	0	0	0	0	0	0	0
	Menores de 1 año	0	0	0	0	0	0	1
Tuberculosis (A15-A19)	Menores de 5 años	0	0	0	0	0	0	0



**DEPARTAMENTO DEL HUILA
MUNICIPIO DE PALESTINA
DIRECCION LOCAL DE SALUD
NIT. 891.102.764-1**



Subgrupos de causas de muerte según lista de tabulación para la mortalidad infantil y del niño (67 causas)Grandes causas de muerte	Grupos de edad	No. muertes 2005	No. muertes 2006	No. muertes 2007	No. muertes 2008	No. muertes 2009	No. muertes 2010	No. muertes 2011
	Entre 1 y 4 años	0	0	0	0	0	0	0
	Menores de 1 año	0	0	0	0	0	0	0
Tétanos (A33, A35)	Menores de 5 años	0	0	0	0	0	0	0
	Entre 1 y 4 años	0	0	0	0	0	0	0
	Menores de 1 año	0	0	0	0	0	0	0
Difteria (A36)	Menores de 5 años	0	0	0	0	0	0	0
	Entre 1 y 4 años	0	0	0	0	0	0	0
	Menores de 1 año	0	0	0	0	0	0	0
Tos ferina (A37)	Menores de 5 años	0	0	0	0	0	0	0
	Entre 1 y 4 años	0	0	0	0	0	0	0
	Menores de 1 año	0	0	0	0	0	0	0
Infección meningocócica (A39)	Menores de 5 años	0	0	0	0	0	0	0
	Entre 1 y 4 años	0	0	0	0	0	0	0
	Menores de 1 año	0	0	0	0	0	0	0
Septicemia (A40-A41)	Menores de 5 años	0	0	0	0	0	0	0
	Entre 1 y 4 años	0	0	0	0	0	0	0
	Menores de 1 año	0	0	0	0	0	0	0
Poliomielitis aguda	Menores de 5 años	0	0	0	0	0	0	0



**DEPARTAMENTO DEL HUILA
MUNICIPIO DE PALESTINA
DIRECCION LOCAL DE SALUD
NIT. 891.102.764-1**



Subgrupos de causas de muerte según lista de tabulación para la mortalidad infantil y del niño (67 causas)Grandes causas de muerte	Grupos de edad	No. muertes 2005	No. muertes 2006	No. muertes 2007	No. muertes 2008	No. muertes 2009	No. muertes 2010	No. muertes 2011
(A80)	Entre 1 y 4 años	0	0	0	0	0	0	0
	Menores de 1 año	0	0	0	0	0	0	0
Sarampión (B05)	Menores de 5 años	0	0	0	0	0	0	0
	Entre 1 y 4 años	0	0	0	0	0	0	0
	Menores de 1 año	0	0	0	0	0	0	0
Enfermedad por virus de la inmunodeficiencia humana (VIH) (B20-B24)	Menores de 5 años	0	0	0	0	0	0	0
	Entre 1 y 4 años	0	0	0	0	0	0	0
	Menores de 1 año	0	0	0	0	0	0	0
Otras enfermedades virales (A81-B04, B06-B19, B25-B34)	Menores de 5 años	0	0	0	0	0	0	0
	Entre 1 y 4 años	0	0	0	0	0	0	0
	Menores de 1 año	0	0	0	0	0	0	0
Paludismo (B50-B54)	Menores de 5 años	0	0	0	0	0	0	0
	Entre 1 y 4 años	0	0	0	0	0	0	0
	Menores de 1 año	0	0	0	0	0	0	0
Resto de ciertas enfermedades infecciosas y parasitarias (A20-A32, A38, A42-A79, B35-B49, B55-B94, B99)	Menores de 5 años	0	0	0	0	0	0	0
	Entre 1 y 4 años	0	0	0	0	0	0	0
	Menores de 1 año	0	0	0	0	0	0	0

Fuente: Base datos Sispro 2013



**DEPARTAMENTO DEL HUILA
MUNICIPIO DE PALESTINA
DIRECCION LOCAL DE SALUD
NIT. 891.102.764-1**



Subgrupo de Tumores (neoplasias)

Tabla 18. Tasas específicas de mortalidad infantil y niñez por tumores, Municipio de Palestina Huila, 2005 – 2011

Subgrupos de causas de muerte según lista de tabulación para la mortalidad infantil y del niño (67 causas)	Grupos de edad	Tasas específicas 2005	Tasas específicas 2006	Tasas específicas 2007	Tasas específicas 2008	Tasas específicas 2009	Tasas específicas 2010	Tasas específicas 2011
Leucemia (C91-C95)	Menores de 5 años	0	0	0	0	0	0	0
	Entre 1 y 4 años	0	0	0	0	0	0	0
	Menores de 1 año	0	0	0	0	0	0	0
Resto de tumores malignos (C00-C90, C96-C97)	Menores de 5 años	0	0	0	0	0	0	0
	Entre 1 y 4 años	0	0	0	0	0	0	0
	Menores de 1 año	0	0	0	0	0	0	0
Resto de tumores (D00-D48)	Menores de 5 años	79	0	0	0	0	0	0
	Entre 1 y 4 años	98	0	0	0	0	0	0
	Menores de 1 año	0	0	0	0	0	0	0

Fuente: Base datos Sispro 2013

Dentro de las causas por tumores en la infancia y la niñez, se presentó 1 caso de mortalidad por resto de tumores malignos en el 2005.

Tabla 19. Número de muertes en la infancia y niñez, por tumores, Municipio de Palestina, 2005 – 2011



**DEPARTAMENTO DEL HUILA
MUNICIPIO DE PALESTINA
DIRECCION LOCAL DE SALUD
NIT. 891.102.764-1**



Subgrupos de causas de muerte según lista de tabulación para la mortalidad infantil y del niño (67 causas)	Grupos de edad	No. muertes 2005	No. muertes 2006	No. muertes 2007	No. muertes 2008	No. muertes 2009	No. muertes 2010	No. muertes 2011
Leucemia (C91-C95)	Menores de 5 años	0	0	0	0	0	0	0
	Entre 1 y 4 años	0	0	0	0	0	0	0
	Menores de 1 año	0	0	0	0	0	0	0
Resto de tumores malignos (C00-C90, C96-C97)	Menores de 5 años	0	0	0	0	0	0	0
	Entre 1 y 4 años	0	0	0	0	0	0	0
	Menores de 1 año	0	0	0	0	0	0	0
Resto de tumores (D00-D48)	Menores de 5 años	1	0	0	0	0	0	0
	Entre 1 y 4 años	1	0	0	0	0	0	0
	Menores de 1 año	0	0	0	0	0	0	0

Fuente: Base datos Sispro 2013

Subgrupo de enfermedades de la sangre y de los órganos hematopoyéticos y ciertos trastornos que afectan el mecanismo de la inmunidad

Tabla 2021. Tasas específicas de mortalidad infantil y niñez por enfermedades de la sangre y de los órganos hematopoyéticos y ciertos trastornos que afectan el mecanismo de la inmunidad, del municipio, 2005 – 2011

Subgrupos de causas de muerte según lista de tabulación para la mortalidad infantil y del niño (67 causas)	Grupos de edad	Tasas específicas 2005	Tasas específicas 2006	Tasas específicas 2007	Tasas específicas 2008	Tasas específicas 2009	Tasas específicas 2010	Tasas específicas 2011



**DEPARTAMENTO DEL HUILA
MUNICIPIO DE PALESTINA
DIRECCION LOCAL DE SALUD
NIT. 891.102.764-1**



Anemias (D50-D64)	Menores de 5 años	0	0	0	0	0	0	0
	Entre 1 y 4 años	0	0	0	0	0	0	0
	Menores de 1 año	0	0	0	0	0	0	0
Resto de enfermedades de la sangre y de los órganos hematopoyéticos, y ciertos trastornos que afectan el mecanismo de la inmunidad (D65-D89)	Menores de 5 años	0	0	0	0	0	0	0
	Entre 1 y 4 años	0	0	0	0	0	0	0
	Menores de 1 año	0	0	0	0	0	0	0

Fuente: Base datos Sispro 2013

Durante el periodo del años 2005 a 2011 no se presentaron casos de muertes por las enfermedades de la sangre y de los órganos hematopoyéticos y ciertos trastornos que afectan el mecanismo de la inmunidad en los niños

Tabla 22. Número de muertes en la infancia y niñez, por enfermedades de la sangre, de los órganos hematopoyéticos y ciertos trastornos que afectan el mecanismo de la inmunidad, municipio de Palestina, 2005 – 2011

Subgrupos de causas de muerte según lista de tabulación para la mortalidad infantil y del niño (67 causas)	Grupos de edad	No. muertes 2005	No. muertes 2006	No. muertes 2007	No. muertes 2008	No. muertes 2009	No. muertes 2010	No. muertes 2011
Anemias (D50-D64)	Menores de 5 años	0	0	0	0	0	0	0
	Entre 1 y 4 años	0	0	0	0	0	0	0
	Menores de 1 año	0	0	0	0	0	0	0
Resto de	Menores de 5 años	0	0	0	0	0	0	0



**DEPARTAMENTO DEL HUILA
MUNICIPIO DE PALESTINA
DIRECCION LOCAL DE SALUD
NIT. 891.102.764-1**



enfermedades de la sangre y de los órganos hematopoyéticos, y ciertos trastornos que afectan el mecanismo de la inmunidad (D65-D89)	Entre 1 y 4 años	0	0	0	0	0	0	0
	Menores de 1 año	0	0	0	0	0	0	0

Fuente: Base datos Sispro 2013

Subgrupo de las enfermedades endocrinas, nutricionales y metabólicas

Tabla 23. Tasas específicas de mortalidad infantil y niñez por enfermedades endocrinas, nutricionales y metabólicas, Municipio de Palestina, 2005 – 2011

Subgrupos de causas de muerte según lista de tabulación para la mortalidad infantil y del niño (67 causas)	Grupos de edad	Tasas específicas 2005	Tasas específicas 2006	Tasas específicas 2007	Tasas específicas 2008	Tasas específicas 2009	Tasas específicas 2010	Tasas específicas 2011
Desnutrición y otras deficiencias nutricionales (E40-E64)	Menores de 5 años	79	0	0	0	0	0	0
	Entre 1 y 4 años	0	0	0	0	0	0	0
	Menores de 1 año	414	0	0	0	0	0	0
Resto de enfermedades endocrinas, nutricionales y metabólicas (E00-E34, E65-E88)	Menores de 5 años	0	0	0	0	0	0	0
	Entre 1 y 4 años	0	0	0	0	0	0	0
	Menores de 1 año	0	0	0	0	0	0	0

Fuente: Base datos Sispro 2013

El número y tasas de muertes por enfermedades endocrinas, nutricionales y metabólicas en los niños, presento 1 caso por Desnutrición y otras deficiencias nutricionales en el 2005.



**DEPARTAMENTO DEL HUILA
MUNICIPIO DE PALESTINA
DIRECCION LOCAL DE SALUD
NIT. 891.102.764-1**



Tabla 24. Número de muertes en la infancia y niñez, por enfermedades endocrinas, nutricionales y metabólicas, municipio Palestina, 2005 – 2011

Subgrupos de causas de muerte según lista de tabulación para la mortalidad infantil y del niño (67 causas)	Grupos de edad	No. muertes 2005	No. muertes 2006	No. muertes 2007	No. muertes 2008	No. muertes 2009	No. muertes 2010	No. muertes 2011
Desnutrición y otras deficiencias nutricionales (E40-E64)	Menores de 5 años	1	0	0	0	0	0	0
	Entre 1 y 4 años	0	0	0	0	0	0	0
	Menores de 1 año	1	0	0	0	0	0	0
Resto de enfermedades endocrinas, nutricionales y metabólicas (E00-E34, E65-E88)	Menores de 5 años	0	0	0	0	0	0	0
	Entre 1 y 4 años	0	0	0	0	0	0	0
	Menores de 1 año	0	0	0	0	0	0	0

Fuente: Base datos Sispro 2013

Subgrupo de las enfermedades del sistema nervioso; enfermedades del oído y de la apófisis mastoides



**DEPARTAMENTO DEL HUILA
MUNICIPIO DE PALESTINA
DIRECCION LOCAL DE SALUD
NIT. 891.102.764-1**



Tabla 25. Tasas específicas de mortalidad infantil y niñez por enfermedades del sistema nervioso; enfermedades del oído y de la apófisis mastoides, Municipio de Palestina, 2005 – 2011

Subgrupos de causas de muerte según lista de tabulación para la mortalidad infantil y del niño (67 causas)	Grupos de edad	Tasas específicas 2005	Tasas específicas 2006	Tasas específicas 2007	Tasas específicas 2008	Tasas específicas 2009	Tasas específicas 2010	Tasas específicas 2011
Meningitis (G00-G03)	Menores de 5 años	0	0	0	80	0	0	0
	Entre 1 y 4 años	0	0	0	0	0	0	0
	Menores de 1 año	0	0	0	414	0	0	0
Resto de enfermedades del sistema nervioso (G04-G98)	Menores de 5 años	0	0	0	0	0	0	0
	Entre 1 y 4 años	0	0	0	0	0	0	0
	Menores de 1 año	0	0	0	0	0	0	0

Fuente: Base datos Sispro 2013

La mortalidad infantil y de la niñez por enfermedades del sistema nervioso; enfermedades del oído y de la apófisis mastoides en la niñez, presento 1 caso en el 2008 por causa de meningitis.

Tabla 26. Número de muertes en la infancia y niñez, por enfermedades del sistema nervioso; enfermedades del oído y de la apófisis mastoides, municipio de Palestina, 2005 – 2011



**DEPARTAMENTO DEL HUILA
MUNICIPIO DE PALESTINA
DIRECCION LOCAL DE SALUD
NIT. 891.102.764-1**



Subgrupos de causas de muerte según lista de tabulación para la mortalidad infantil y del niño (67 causas)	Grupos de edad	No. muertes 2005	No. muertes 2006	No. muertes 2007	No. muertes 2008	No. muertes 2009	No. muertes 2010	No. muertes 2011
Meningitis (G00-G03)	Menores de 5 años	0	0	0	1	0	0	0
	Entre 1 y 4 años	0	0	0	0	0	0	0
	Menores de 1 año	0	0	0	1	0	0	0
Resto de enfermedades del sistema nervioso (G04-G98)	Menores de 5 años	0	0	0	0	0	0	0
	Entre 1 y 4 años	0	0	0	0	0	0	0
	Menores de 1 año	0	0	0	0	0	0	0

Fuente: Base datos Sispro 2013

Subgrupo de las enfermedades del sistema respiratorio

Tabla 27. Tasas específicas de mortalidad infantil y niñez por enfermedades del sistema respiratorio, Municipio de Palestina, 2005 – 2011

Subgrupos de causas de muerte según lista de tabulación para la mortalidad infantil y del niño (67 causas)	Grupos de edad	Tasas específicas 2005	Tasas específicas 2006	Tasas específicas 2007	Tasas específicas 2008	Tasas específicas 2009	Tasas específicas 2010	Tasas específicas 2011
Neumonía (J12-J18)	Menores de 5 años	0	0	80	0	0	0	0
	Entre 1 y 4 años	0	0	99	0	0	0	0
	Menores de 1 año	0	0	0	0	0	0	0



**DEPARTAMENTO DEL HUILA
MUNICIPIO DE PALESTINA
DIRECCION LOCAL DE SALUD
NIT. 891.102.764-1**



Otras infecciones respiratorias agudas (J00-J11, J20-J22)	Menores de 5 años	0	0	0	0	0	0	0
	Entre 1 y 4 años	0	0	0	0	0	0	0
	Menores de 1 año	0	0	0	0	0	0	0
Resto de enfermedades del sistema respiratorio (J30-J98)	Menores de 5 años	0	0	0	0	0	0	0
	Entre 1 y 4 años	0	0	0	0	0	0	0
	Menores de 1 año	0	0	0	0	0	0	0

Fuente: Base datos Sispro 2013

Las mortalidades por enfermedades del sistema respiratorio presentaron únicamente 1 caso en total en el periodo de 2005 a 2011, por subgrupo de causa de neumonía en el 2007 entre 1 y 4 años.

Tabla 28. Número de muertes en la infancia y niñez, por enfermedades del sistema respiratorio, municipio de Palestina, 2005 – 2011

Subgrupos de causas de muerte según lista de tabulación para la mortalidad infantil y del niño (67 causas)	Grupos de edad	No. muertes 2005	No. muertes 2006	No. muertes 2007	No. muertes 2008	No. muertes 2009	No. muertes 2010	No. muertes 2011
Neumonía (J12-J18)	Menores de 5 años	0	0	1	0	0	0	0
	Entre 1 y 4 años	0	0	1	0	0	0	0
	Menores de 1 año	0	0	0	0	0	0	0
Otras infecciones respiratorias agudas (J00-J11, J20-J22)	Menores de 5 años	0	0	0	0	0	0	0
	Entre 1 y 4 años	0	0	0	0	0	0	0
	Menores de 1 año	0	0	0	0	0	0	0
Resto de	Menores de 5 años	0	0	0	0	0	0	0



**DEPARTAMENTO DEL HUILA
MUNICIPIO DE PALESTINA
DIRECCION LOCAL DE SALUD
NIT. 891.102.764-1**



enfermedades del sistema respiratorio (J30-J98)	Entre 1 y 4 años	0	0	0	0	0	0	0
	Menores de 1 año	0	0	0	0	0	0	0

Fuente: Base datos Sispro 2011

Tabla 29. Tasas específicas por ciertas afecciones originadas en el periodo perinatal, municipio de Palestina, 2005 – 2011

Subgrupos de causas de muerte según lista de tabulación para la mortalidad infantil y del niño (67 causas)	Grupos de edad	Tasas específicas 2005	Tasas específicas 2006	Tasas específicas 2007	Tasas específicas 2008	Tasas específicas 2009	Tasas específicas 2010	Tasas específicas 2011
Feto y recién nacido afectado por factores maternos y por complicaciones del embarazo, del trabajo de parto y del parto (P00-P04)	Menores de 1 año	0	0	0	0	0	0	0
Trastornos relacionados con la duración de la gestación y el crecimiento fetal (P05-P08)	Menores de 1 año	0	0	0	0	0	0	0
Traumatismo del nacimiento (P10-P15)	Menores de 1 año	0	0	0	0	0	0	0
Hipoxia intrauterina y asfixia del nacimiento (P20-P21)	Menores de 1 año	0	0	0	415	0	0	0



**DEPARTAMENTO DEL HUILA
MUNICIPIO DE PALESTINA
DIRECCION LOCAL DE SALUD
NIT. 891.102.764-1**



Subgrupos de causas de muerte según lista de tabulación para la mortalidad infantil y del niño (67 causas)	Grupos de edad	Tasas específicas 2005	Tasas específicas 2006	Tasas específicas 2007	Tasas específicas 2008	Tasas específicas 2009	Tasas específicas 2010	Tasas específicas 2011
Dificultad respiratoria del recién nacido (P22)	Menores de 1 año	415	422	0	415	403	0	0
Neumonía congénita (P23)	Menores de 1 año	0	0	0	0	0	0	0
Otras afecciones respiratorias del recién nacido (P24-P28)	Menores de 1 año	0	0	418	415	403	0	0
Sepsis bacteriana del recién nacido (P36)	Menores de 1 año	0	0	0	0	0	0	0
Onfalitis del recién nacido con o sin hemorragia leve (P38)	Menores de 1 año	0	0	0	0	0	0	0
Trastornos hemorrágicos y hematológicos del feto y del recién nacido (P50-P61)	Menores de 1 año	0	0	0	0	0	0	0
Resto de afecciones perinatales (P29, P35, P37, P39, P70-P96)	Menores de 1 año	0	0	0	0	403	0	0

Fuente: Base datos Sispro 2013



**DEPARTAMENTO DEL HUILA
MUNICIPIO DE PALESTINA
DIRECCION LOCAL DE SALUD
NIT. 891.102.764-1**



El número de muertes más frecuentes por afecciones originadas en el periodo perinatal son para las sub causas de Dificultad respiratoria del recién nacido 4 casos, seguido de Otras afecciones respiratorias del recién nacido 3 casos, Resto de afecciones perinatales 1 caso e Hipoxia intrauterina y asfixia del nacimiento 1 caso.

Tabla 30. Número de muertes por ciertas afecciones originadas en el periodo perinatal, municipio de Palestina, 2005 – 2011

Subgrupos de causas de muerte según lista de tabulación para la mortalidad infantil y del niño (67 causas)	Grupos de edad	No. muertes 2005	No. muertes 2006	No. muertes 2007	No. muertes 2008	No. muertes 2009	No. muertes 2010	No. muertes 2011
Feto y recién nacido afectado por factores maternos y por complicaciones del embarazo, del trabajo de parto y del parto (P00-P04)	Menores de 1 año	0	0	0	0	0	0	0
Trastornos relacionados con la duración de la gestación y el crecimiento fetal (P05-P08)	Menores de 1 año	0	0	0	0	0	0	0
Traumatismo del nacimiento (P10-P15)	Menores de 1 año	0	0	0	0	0	0	0
Hipoxia intrauterina y asfixia del nacimiento (P20-P21)	Menores de 1 año	0	0	0	1	0	0	0
Dificultad respiratoria del recién nacido	Menores de 1 año	1	1	0	1	1	0	0



**DEPARTAMENTO DEL HUILA
MUNICIPIO DE PALESTINA
DIRECCION LOCAL DE SALUD
NIT. 891.102.764-1**



Subgrupos de causas de muerte según lista de tabulación para la mortalidad infantil y del niño (67 causas) (P22)	Grupos de edad	No. muertes 2005	No. muertes 2006	No. muertes 2007	No. muertes 2008	No. muertes 2009	No. muertes 2010	No. muertes 2011
Neumonía congénita (P23)	Menores de 1 año	0	0	0	0	0	0	0
Otras afecciones respiratorias del recién nacido (P24-P28)	Menores de 1 año	0	0	1	1	1	0	0
Sepsis bacteriana del recién nacido (P36)	Menores de 1 año	0	0	0	0	0	0	0
Onfalitis del recién nacido con o sin hemorragia leve (P38)	Menores de 1 año	0	0	0	0	0	0	0
Trastornos hemorrágicos y hematológicos del feto y del recién nacido (P50-P61)	Menores de 1 año	0	0	0	0	0	0	0
Resto de afecciones perinatales (P29, P35, P37, P39, P70-P96)	Menores de 1 año	0	0	0	0	1	0	0

Fuente: Base datos Sispro 2013

Subgrupo de malformaciones congénitas, deformidades y anomalías cromosómicas

Tabla 31. Tasas específicas de mortalidad por malformaciones congénitas, deformidades y anomalías cromosómicas, Municipio de Palestina, 2005 – 2011



**DEPARTAMENTO DEL HUILA
MUNICIPIO DE PALESTINA
DIRECCION LOCAL DE SALUD
NIT. 891.102.764-1**



Subgrupos de causas de muerte según lista de tabulación para la mortalidad infantil y del niño (67 causas)	Grupos de edad	Tasas específicas 2005	Tasas específicas 2006	Tasas específicas 2007	Tasas específicas 2008	Tasas específicas 2009	Tasas específicas 2010	Tasas específicas 2011
Hidrocefalo congénito y espina bífida (Q03,Q05)	Menores de 5 años	0	0	81	0	0	0	0
	Entre 1 y 4 años	0	0	100	0	0	0	0
	Menores de 1 año	0	0	0	0	0	0	0
Otras malformaciones congénitas del sistema nervioso (Q00-Q02, Q04, Q06-Q07)	Menores de 5 años	0	0	0	81	0	0	0
	Entre 1 y 4 años	0	0	0	0	0	0	0
	Menores de 1 año	0	0	0	415	0	0	0
Malformaciones congénitas del corazón (Q20-Q24)	Menores de 5 años	79	0	0	0	0	0	0
	Entre 1 y 4 años	0	0	0	0	0	0	0
	Menores de 1 año	415	0	0	0	0	0	0
Otras malformaciones congénitas del sistema circulatorio (Q25-Q28)	Menores de 5 años	0	0	0	0	0	0	0
	Entre 1 y 4 años	0	0	0	0	0	0	0
	Menores de 1 año	0	0	0	0	0	0	0
Síndrome de Down y otras anomalías cromosómicas (Q90-Q99)	Menores de 5 años	0	0	0	0	0	0	0
	Entre 1 y 4 años	0	0	0	0	0	0	0
	Menores de 1 año	0	0	0	0	0	0	0
Otras malformaciones	Menores de 5 años	79	0	0	0	0	0	0



**DEPARTAMENTO DEL HUILA
MUNICIPIO DE PALESTINA
DIRECCION LOCAL DE SALUD
NIT. 891.102.764-1**



congénitas (Q30-Q89)	Entre 1 y 4 años	0	0	0	0	0	0	0
	Menores de 1 año	415	0	0	0	0	0	0

Fuente: Base datos Sispro 2013

La mortalidad a causa de malformaciones congénitas, deformidades y anomalías cromosómicas, muestra 3 casos en total por las siguientes subcausas: Hidrocéfalo congénito y espina bífida, a Malformaciones del corazón y otras malformaciones congénitas.

Tabla 32. Número de muertes por malformaciones congénitas, deformidades y anomalías cromosómicas, municipio de Palestina, 2005 – 2011

Subgrupos de causas de muerte según lista de tabulación para la mortalidad infantil y del niño (67 causas)	Grupos de edad	No. muertes 2005	No. muertes 2006	No. muertes 2007	No. muertes 2008	No. muertes 2009	No. muertes 2010	No. muertes 2011
Hidrocéfalo congénito y espina bífida (Q03,Q05)	Menores de 5 años	0	0	1	0	0	0	0
	Entre 1 y 4 años	0	0	1	0	0	0	0
	Menores de 1 año	0	0	0	0	0	0	0
Otras malformaciones congénitas del sistema nervioso (Q00-Q02, Q04, Q06-Q07)	Menores de 5 años	0	0	0	1	0	0	0
	Entre 1 y 4 años	0	0	0	0	0	0	0
	Menores de 1 año	0	0	0	1	0	0	0
Malformaciones congénitas del corazón (Q20-Q24)	Menores de 5 años	1	0	0	0	0	0	0
	Entre 1 y 4 años	0	0	0	0	0	0	0
	Menores de 1 año	1	0	0	0	0	0	0



**DEPARTAMENTO DEL HUILA
MUNICIPIO DE PALESTINA
DIRECCION LOCAL DE SALUD
NIT. 891.102.764-1**



Otras malformaciones congénitas del sistema circulatorio (Q25-Q28)	Menores de 5 años	0	0	0	0	0	0	0
	Entre 1 y 4 años	0	0	0	0	0	0	0
	Menores de 1 año	0	0	0	0	0	0	0
Síndrome de Down y otras anomalías cromosómicas (Q90-Q99)	Menores de 5 años	0	0	0	0	0	0	0
	Entre 1 y 4 años	0	0	0	0	0	0	0
	Menores de 1 año	0	0	0	0	0	0	0
Otras malformaciones congénitas (Q30-Q89)	Menores de 5 años	1	0	0	0	0	0	0
	Entre 1 y 4 años	0	0	0	0	0	0	0
	Menores de 1 año	1	0	0	0	0	0	0

Fuente: Base datos Sispro 2013

Subgrupo de signos síntomas y hallazgos anormales clínicos y de laboratorio, no clasificados en otra parte

Tabla 33. Tasas específicas de mortalidad por signos síntomas y hallazgos anormales clínicos y de laboratorio, no clasificados en otra parte, municipio de Palestina, 2005 – 2011

Subgrupos de causas de muerte según lista de tabulación para la mortalidad infantil y del niño (67 causas)	Grupos de edad	Tasas específicas 2005	Tasas específicas 2006	Tasas específicas 2007	Tasas específicas 2008	Tasas específicas 2009	Tasas específicas 2010	Tasas específicas 2011
Síndrome de muerte súbita infantil (R95)	Menores de 1 años	0	0	0	0	0	0	0
Otros síntomas, signos y hallazgos anormales clínicos y de	Menores de 5 años	0	0	0	0	0	0	0
	Entre 1 y 4 años	0	0	0	0	0	0	0



**DEPARTAMENTO DEL HUILA
MUNICIPIO DE PALESTINA
DIRECCION LOCAL DE SALUD
NIT. 891.102.764-1**



laboratorio, no clasificados en otra parte (R00-R94, R96-R99)	Menores de 1 año	0	0	0	0	0	0	0
---	------------------	---	---	---	---	---	---	---

Fuente: Base datos Sispro 2013

No se presentaron según datos casos de mortalidad por los subgrupos de causas por signos y síntomas y hallazgos anormales clínicos y del laboratorio,

Tabla 34. Número de muertes por signos síntomas y hallazgos anormales clínicos y de laboratorio, no clasificados en otra parte, municipio de Palestina, 2005 – 2011

Subgrupos de causas de muerte según lista de tabulación para la mortalidad infantil y del niño (67 causas)	Grupos de edad	No. muertes 2005	No. muertes 2006	No. muertes 2007	No. muertes 2008	No. muertes 2009	No. muertes 2010	No. muertes 2011
Síndrome de muerte súbita infantil (R95)	Menores de 1 años	0	0	0	0	0	0	0
Otros síntomas, signos y hallazgos anormales clínicos y de laboratorio, no clasificados en otra parte (R00-R94, R96-R99)	Menores de 5 años	0	0	0	0	0	0	0
	Entre 1 y 4 años	0	0	0	0	0	0	0
	Menores de 1 año	0	0	0	0	0	0	0

Fuente: Base datos Sispro 2013

Subgrupo de causas externas de morbilidad y mortalidad

Tabla 35. Tasas específicas de mortalidad infantil y niñez por causas externas de morbilidad y mortalidad, Municipio de Palestina, 2005 – 2011



**DEPARTAMENTO DEL HUILA
MUNICIPIO DE PALESTINA
DIRECCION LOCAL DE SALUD
NIT. 891.102.764-1**



Subgrupos de causas de muerte según lista de tabulación para la mortalidad infantil y del niño (67 causas)	Grupos de edad	Tasas específicas 2005	Tasas específicas 2006	Tasas específicas 2007	Tasas específicas 2008	Tasas específicas 2009	Tasas específicas 2010	Tasas específicas 2011
Accidentes de transporte (V01-V99)	Menores de 5 años	0	0	0	0	0	0	79
	Entre 1 y 4 años	0	0	0	0	0	0	0
	Menores de 1 año	0	0	0	0	0	0	385
Ahogamiento y sumersión accidentales (W65-W74)	Menores de 5 años	0	0	0	0	0	0	0
	Entre 1 y 4 años	0	0	0	0	0	0	0
	Menores de 1 año	0	0	0	0	0	0	0
Otros accidentes que obstruyen la respiración (W75-W84)	Menores de 5 años	0	80	0	0	0	0	0
	Entre 1 y 4 años	0	0	0	0	0	0	0
	Menores de 1 año	0	422	0	0	0	0	0
Exposición al humo, fuego y llamas (X00-X09)	Menores de 5 años	0	0	0	0	0	0	0
	Entre 1 y 4 años	0	0	0	0	0	0	0
	Menores de 1 año	0	0	0	0	0	0	0
Envenenamiento accidental por, y exposición a sustancias nocivas (X85-Y09)	Menores de 5 años	0	0	0	0	0	0	0
	Entre 1 y 4 años	0	0	0	0	0	0	0
	Menores de 1 año	0	0	0	0	0	0	0



**DEPARTAMENTO DEL HUILA
MUNICIPIO DE PALESTINA
DIRECCION LOCAL DE SALUD
NIT. 891.102.764-1**



Todas las demás causas externas (W00-W64, W85-W99, X10-X39, X50-X84, Y10-Y89)	Menores de 5 años	0	0	81	0	0	0	0
	Entre 1 y 4 años	0	0	100	0	0	0	0
	Menores de 1 año	0	0	0	0	0	0	0

Fuente: Base datos Sispro 2013

El número de muertes por causas externas en el periodo de 2005 y 2011 en la infancia y niñez fue de 2 casos en total, por las siguientes causas: Accidente de transporte 1 casos y 1 caso y por todas las demás causas.

Tabla 36. Número de muertes en la infancia y niñez, por causas externas de morbilidad y mortalidad, municipio de Palestina, 2005 – 2011

Subgrupos de causas de muerte según lista de tabulación para la mortalidad infantil y del niño (67 causas)	Grupos de edad	No. muertes 2005	No. muertes 2006	No. muertes 2007	No. muertes 2008	No. muertes 2009	No. muertes 2010	No. muertes 2011
Accidentes de transporte (V01-V99)	Menores de 5 años	0	0	0	0	0	0	1
	Entre 1 y 4 años	0	0	0	0	0	0	0
	Menores de 1 año	0	0	0	0	0	0	1
Ahogamiento y sumersión accidentales (W65-W74)	Menores de 5 años	0	0	0	0	0	0	0
	Entre 1 y 4 años	0	0	0	0	0	0	0
	Menores de 1 año	0	0	0	0	0	0	0
Otros accidentes que obstruyen la respiración (W75-W84)	Menores de 5 años	0	1	0	0	0	0	0
	Entre 1 y 4 años	0	0	0	0	0	0	0
	Menores de 1 año	0	1	0	0	0	0	0
Exposición al humo,	Menores de 5 años	0	0	0	0	0	0	0



**DEPARTAMENTO DEL HUILA
MUNICIPIO DE PALESTINA
DIRECCION LOCAL DE SALUD
NIT. 891.102.764-1**



fuego y llamas (X00-X09)	Entre 1 y 4 años	0	0	0	0	0	0	0
	Menores de 1 año	0	0	0	0	0	0	0
Envenenamiento accidental por, y exposición a sustancias nocivas (X85-Y09)	Menores de 5 años	0	0	0	0	0	0	0
	Entre 1 y 4 años	0	0	0	0	0	0	0
	Menores de 1 año	0	0	0	0	0	0	0
Todas las demás causas externas (W00-W64, W85- W99, X10-X39, X50-X84, Y10-Y89)	Menores de 5 años	0	0	1	0	0	0	0
	Entre 1 y 4 años	0	0	1	0	0	0	0
	Menores de 1 año	0	0	0	0	0	0	0

Fuente: Base datos Sispro 2013

2.1.4 Análisis desigualdad en la mortalidad materno – infantil y en la niñez

Al estimar las la razón de razones y las razones de tasas, se obtendrán valores entre menos infinito y más infinito, donde la unidad representa ausencia de desigualdad; los valores por encima de uno indican que la entidad territorial presenta la peor situación que su referente de comparación (país o departamento) y los valores menores de uno indican una mejor situación para la entidad territorial con respecto a la de comparación.

Amarillo: Cuando la diferencia relativa es uno o el intervalo de confianza 95% atraviesa el uno, indica que no hay diferencias estadísticamente significativas entre el valor que toma el indicador en la región o departamento y el indicador nacional.

Rojo: Cuando la diferencia relativa es mayor de uno y el intervalo de confianza 95% no atraviesa el uno, indica que el indicador es significativamente más alto en la región o departamento comparado con el indicador nacional.

Verde: Cuando la diferencia relativa es menor de uno y el intervalo de confianza 95% no atraviesa el uno, indica que el indicador es significativamente más bajo en la región o departamento comparado con el indicador nacional.

También aparecerá graficado con flechas el comportamiento de cada indicador a partir del año 2005 hasta el año 2011.



**DEPARTAMENTO DEL HUILA
MUNICIPIO DE PALESTINA
DIRECCION LOCAL DE SALUD
NIT. 891.102.764-1**



- ↘ Indica que el indicador disminuyó con respecto al año anterior
- ↗ Indica que el indicador aumentó con respecto al año anterior
- Indica que el indicador se mantuvo igual con respecto al año anterior



**DEPARTAMENTO DEL HUILA
MUNICIPIO DE PALESTINA
DIRECCION LOCAL DE SALUD
NIT. 891.102.764-1**



Tabla 37. Semaforización y tendencia de la mortalidad materno – infantil y niñez, municipio Palestina, 2005-2011

Subgrupos de causas de muerte según lista de tabulación para la mortalidad infantil y del niño (67 causas)	Grupos de edad	No. muertes 2005	No. muertes 2006	No. muertes 2007	No. muertes 2008	No. muertes 2009	No. muertes 2010	No. muertes 2011
Accidentes de transporte (V01-V99)	Menores de 5 años	0	0	0	0	0	0	1
	Entre 1 y 4 años	0	0	0	0	0	0	0
	Menores de 1 año	0	0	0	0	0	0	1
Ahogamiento y sumersión accidentales (W65-W74)	Menores de 5 años	0	0	0	0	0	0	0
	Entre 1 y 4 años	0	0	0	0	0	0	0
	Menores de 1 año	0	0	0	0	0	0	0
Otros accidentes que obstruyen la respiración (W75-W84)	Menores de 5 años	0	1	0	0	0	0	0
	Entre 1 y 4 años	0	0	0	0	0	0	0
	Menores de 1 año	0	1	0	0	0	0	0
Exposición al humo, fuego y llamas (X00-X09)	Menores de 5 años	0	0	0	0	0	0	0
	Entre 1 y 4 años	0	0	0	0	0	0	0
	Menores de 1 año	0	0	0	0	0	0	0
Envenenamiento accidental por, y exposición a sustancias nocivas (X85-Y09)	Menores de 5 años	0	0	0	0	0	0	0
	Entre 1 y 4 años	0	0	0	0	0	0	0
	Menores de 1 año	0	0	0	0	0	0	0



**DEPARTAMENTO DEL HUILA
MUNICIPIO DE PALESTINA
DIRECCION LOCAL DE SALUD
NIT. 891.102.764-1**



Todas las demás causas externas (W00-W64, W85-W99, X10-X39, X50-X84, Y10-Y89)	Menores de 5 años	0	0	1	0	0	0	0
	Entre 1 y 4 años	0	0	1	0	0	0	0
	Menores de 1 año	0	0	0	0	0	0	0

Fuente: Base datos Sispro 2013

De acuerdo a la semaforización realizada, se va a presentar la tasa de los eventos que pueden estar en alerta en comparación con la tendencia del departamento de Huila.

Mortalidad por EDA en menor de 5 años

El comportamiento de la razón de mortalidad por EDA en menor de 5 años había tenido desde el 2005 hasta el 2010 una tasa de 0, pero en el 2011 se presentó una tasa de 79.5, teniendo un pico muy alto con respecto el referente deshila el cual ha tenido como tasa más alta 13.94, se debe verificar si este fue un caso aislado y varios casos y el comportamiento de la razón de mortalidad por EDA hoy en día.

Figura 26. Razón de mortalidad por EDA en menor de 5 años, Palestina, 2005 -20XX

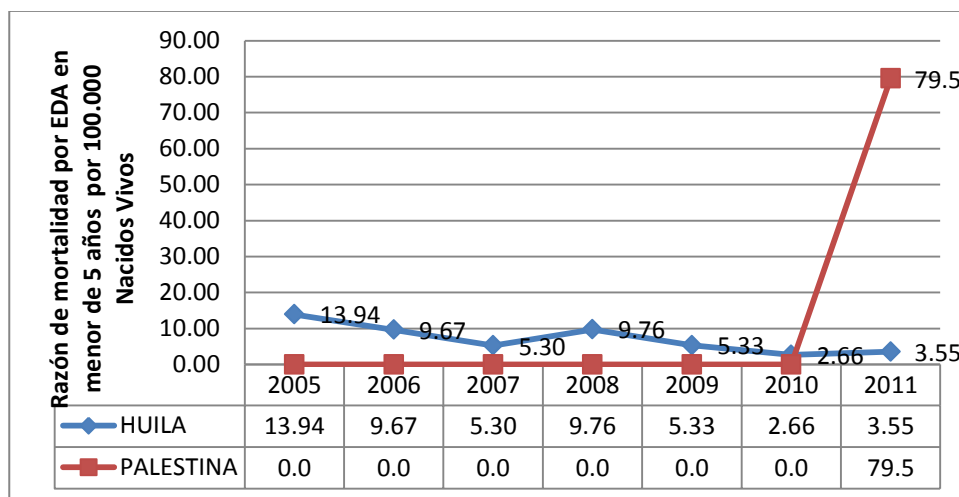

Fuente: Base de datos Sispro

Mortalidad Infantil



**DEPARTAMENTO DEL HUILA
MUNICIPIO DE PALESTINA
DIRECCION LOCAL DE SALUD
NIT. 891.102.764-1**



La tendencia de la tasa de mortalidad infantil es aleatoria en el periodo de 2005 a 2010 y mostro un ascenso para el 2011, el pico más alto fue en 2008 con 22,5, el departamento del Huila muestra una tendencia al descenso en el periodo en observación.

Figura 27. Tasa de mortalidad infantil, municipio de Palestina, 2005- 2011

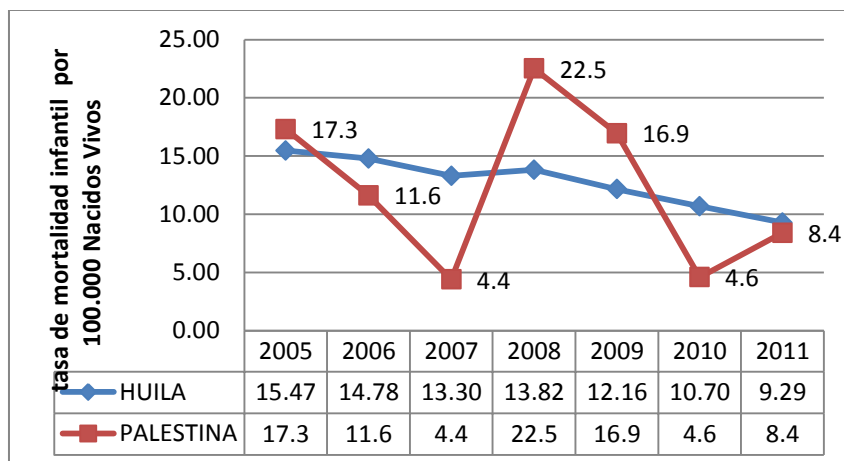

Fuente: Base de datos Sispro

Mortalidad en la niñez

La tendencia de la tasa de mortalidad en la niñez es aleatoria, se observa inicialmente un aumento del 2006 a 2008, posteriormente presenta un descenso hasta el 2010, y nuevamente un aumento al 2011. Mientras la tendencia del departamento ha sido en descenso desde el 2005 al 2011.

Figura 28. Tasa de mortalidad en la niñez municipio de Palestina, 2005- 2011

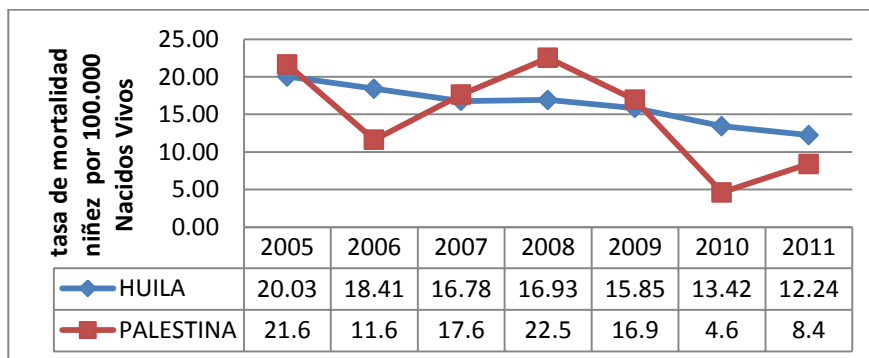

Fuente: Base de datos Sispro



**DEPARTAMENTO DEL HUILA
MUNICIPIO DE PALESTINA
DIRECCION LOCAL DE SALUD
NIT. 891.102.764-1**



Determinantes intermedarios

Después de identificar las causas de muerte que representa con mayor frecuencia en los niños, se realizará un análisis materno – infantil junto con sus determinantes sociales en salud.

Necesidades Básicas Insatisfechas- NBI

- **El cociente de tasas extremas** La razón de mortalidad materna 10.48% tiene un porcentaje mayor del municipio con mayor nivel de pobreza, la tasa de mortalidad neonatal es 0.26% mayor en los municipios con mayor índice de pobreza, la tasa de mortalidad infantil es 0.16% mayo en los municipios con mayor índice de pobreza, no hay relación de cociente de tasas extremas en las tasa de mortalidad por IRA, mortalidad por EDA y mortalidad por desnutrición.
- **El Cociente ponderado de tasas extremas** La razón de mortalidad materna 0.98% tiene un porcentaje mayor del municipio con mayor nivel de pobreza, la tasa de mortalidad neonatal es 0.02% mayor en los municipios con mayor índice de pobreza, la tasa de mortalidad infantil es 0.02% mayo en los municipios con mayor índice de pobreza, no hay relación de cociente ponderado de tasas extremas en las tasa de mortalidad por IRA, mortalidad por EDA y mortalidad por desnutrición.
- **La diferencia de tasas extremas** El municipio con mayor porcentaje de pobreza tiene una razón de mortalidad materna de 140.9 mayor que el municipio con mayor grado de pobreza, la tasa de mortalidad neonatal es 4.52 menor que en el municipio con menor porcentaje de pobreza, la tasa de mortalidad infantil es 8.1 menor que en los municipios con menor porcentaje de pobreza, la tasa de mortalidad en la niñez es 2.25 menor que los municipios con menor porcentaje de pobreza, la tasa de mortalidad por IRA es 10.9 menor que en los municipios con menor porcentaje de pobreza, la tasa de mortalidad por EDA no es diferente en los municipios con porcentaje menores de pobreza, la tasa de mortalidad por desnutrición es menor en 0.03 en municipios con menor porcentaje de pobreza.
- **Las diferencia de tasas extremas ponderadas** El municipio con mayor porcentaje de pobreza tiene una razón de mortalidad materna de 13.14 mayor, el municipio con mayor porcentaje de pobreza tiene una tasa de mortalidad neonatal 0.42 menor, el municipio con mayor porcentaje de pobreza tiene una tasa de mortalidad infantil 0.76 menor, el municipio con mayor porcentaje de pobreza tiene una tasa de mortalidad en la niñez 0.21 menor, el municipio con mayor porcentaje de pobreza tiene una tasa de mortalidad por IRA. 1.02 menor, el municipio con mayor porcentaje de pobreza tiene una tasa de mortalidad por EDA y Desnutrición igual a los otros municipios.
- **El riesgo atribuible poblacional** La razón de mortalidad materna (43.06) tasa de mortalidad neonatal (0.44), tasa de mortalidad infantil (0.14) tasa de mortalidad en la niñez (1.2) tasa de mortalidad por IRA (-4.28) tasa de mortalidad por EDA (3.37) y mortalidad por desnutrición (0) es menor que los municipios con menor grado de pobreza.
- **El riesgo atribuible poblacional relativo** Si los municipios tuvieran el mismo porcentaje de pobreza se lograría una reducción de La razón de mortalidad materna en (74.35) tasa de mortalidad neonatal (6.79), tasa de mortalidad infantil (1.45) tasa de mortalidad en la niñez (9.39) tasa de



**DEPARTAMENTO DEL HUILA
MUNICIPIO DE PALESTINA
DIRECCION LOCAL DE SALUD
NIT. 891.102.764-1**



mortalidad por IRA aumentaría en (64.56) tasa de mortalidad por EDA (100) y mortalidad por desnutrición (12.13).

Tabla 38. Análisis de desigualdades de la mortalidad por NBI del departamento del Huila y Colombia, 2011

Índices	2011						
	Razón de mortalidad materna	Tasa de mortalidad neonatal	Tasa de mortalidad infantil ajustada (DANE)	Tasa de mortalidad en la niñez ajustada (DANE)	Tasa de mortalidad por IRA en menores de cinco años	Tasa de mortalidad por EDA en menores de cinco años	Tasa de mortalidad por desnutrición en menores de cinco años
Cociente de tasas extremas	10,48	0,26	0,16	0,81	0,00	◆	0,00
Cociente ponderado de tasas extremas	0,98	0,02	0,02	0,08	0,00	◆	0,00
Diferencia de tasas extremas	140,90	-4,53	-8,10	-2,25	-10,90	0,00	-0,03
Diferencia ponderada de tasas extremas	13,14	-0,42	-0,76	-0,21	-1,02	0,00	-0,00
Riesgo atribuible poblacional	43,06	0,44	0,14	1,20	-4,28	3,37	0,00
Riesgo atribuible poblacional relativo (%)	74,35	6,79	1,45	9,39	-64,56	100,00	12,13

Fuente: Base de Datos Sispro 2013.

El municipio de Palestina presenta una relación de tasa de mortalidad infantil y necesidades básicas insatisfechas de 21.39 lo cual la coloca en el departamento en medio de este indicador a nivel departamental.

Figura 29. Tasa de mortalidad infantil por NBI en el departamento del Huila, 2011



DEPARTAMENTO DEL HUILA
MUNICIPIO DE PALESTINA
DIRECCION LOCAL DE SALUD
NIT. 891.102.764-1

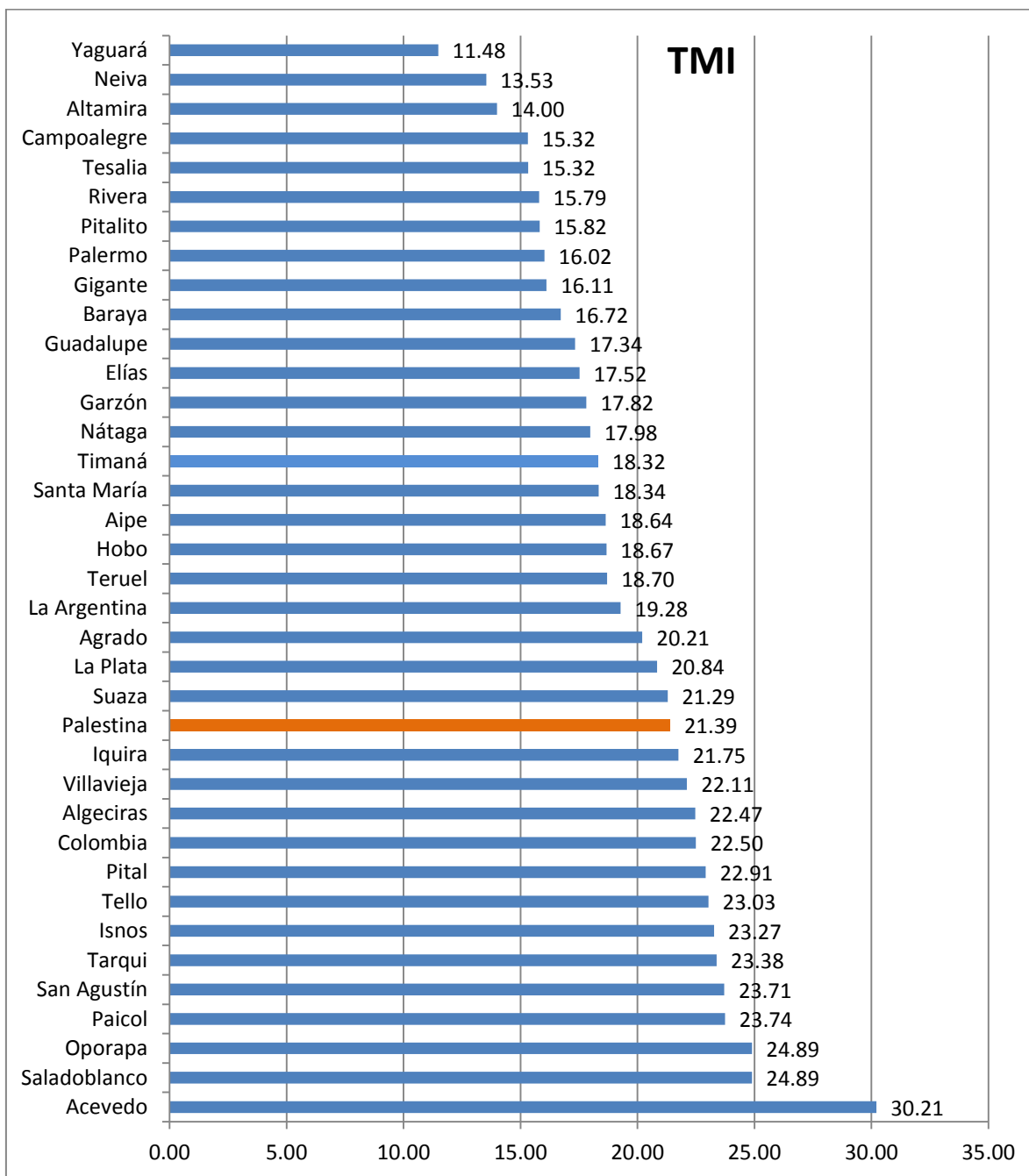

Fuente: Base de datos Sispro

Figura 30. Índice de concentración de los indicadores del abordaje materno – infantil y la niñez según el NBI del departamento Huila, 2011.



**DEPARTAMENTO DEL HUILA
MUNICIPIO DE PALESTINA
DIRECCION LOCAL DE SALUD
NIT. 891.102.764-1**



- Índice de concentración de salud

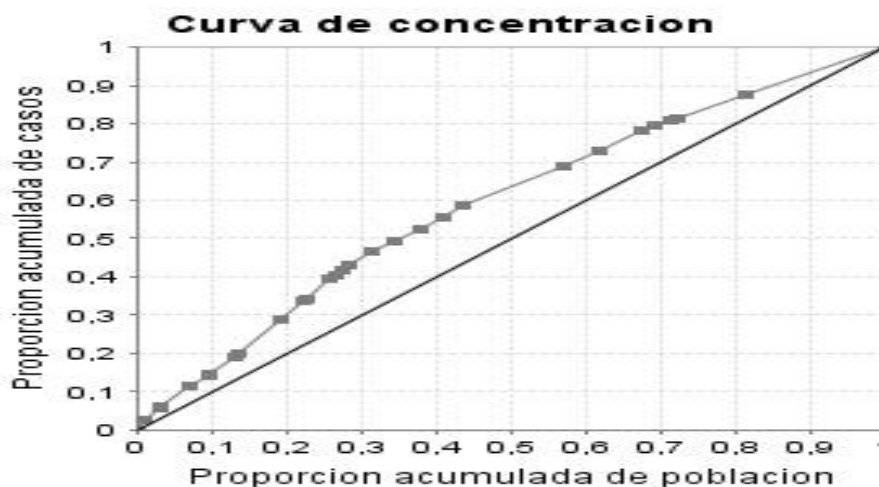

Determinantes estructurales

Etnia

La tasa de mortalidad materna por etnia no reporta casos en el periodo de 2010 y 2011, la tasa de mortalidad neonatal por etnia reporta una tasa en el e2010 de 153.85 pero no reporta la pertenencia étnica, no se tiene datos del 2011.

Figura 31. Indicadores de Razón de mortalidad materna y la Tasa de mortalidad neonatal por etnia del municipio de Palestina, 2010 – 2011

Etnia	2010	2011	Cambio
Razón de mortalidad materna por 100.000 nacidos vivos			
Indígena	0	0	0
ROM (gitano)	0	0	0
Raizal (San Andrés y providencia)	0	0	0
Palanquero de san Basilio	0	0	0
Negro, mulato, afrocolombiano o afrodescendiente	0	0	0
Otras etnias	0	0	0
No reportado	0	0	0
Total general	0	0	0
Mortalidad neonatal por 1.000 nacidos vivos			
Indígena	0	0	0



DEPARTAMENTO DEL HUILA
MUNICIPIO DE PALESTINA
DIRECCION LOCAL DE SALUD
NIT. 891.102.764-1



ROM (gitano)	0	0	0
Raizal (San Andrés y providencia)	0	0	0
Palenquero de San Basilio	0	0	0
Negro, mulato, afrocolombiano o afrodescendiente	0	0	0
Otras etnias	0	0	0
No reportado		153,85	153,85
Total general		8,47	8.47

Fuente: Base de Datos Sispro 2013

Área de residencia

La tasa de mortalidad materna por área de residencia en 2009 a 2011 fue de 0 debido a que no se tuvieron casos de mortalidad en este periodo de tiempo, mientras el área de residencia de la mortalidad neonatal se tiene el dato de 2009 el cual fue de 10,42 en área rural dispersa ,no se tiene datos de 2011.

Figura 32. Indicadores de Razón de mortalidad materna y Tasa de mortalidad neonatal por área de residencia del municipio Palestina, 2010 – 2011

Área	2009	2011	Cambio
Razón de mortalidad materna por 100.000 nacidos vivos			
Cabecera	0	0	
Centro Poblado	0	0	
Área rural dispersa	0	0	
Mortalidad neonatal por 1.000 nacidos vivos			
Cabecera	0	0	
Centro Poblado	0	0	
Área rural dispersa	10,42	0	

Fuente: Base de Datos Sispro 2013

2.1.5 Identificación de prioridades identificadas por mortalidad general, específica y materno -infantil



**DEPARTAMENTO DEL HUILA
MUNICIPIO DE PALESTINA
DIRECCION LOCAL DE SALUD
NIT. 891.102.764-1**



Ahora, se deben enlistar las prioridades identificadas en la mortalidad general por las grandes causas, mortalidad específica por subgrupo y la mortalidad materno – infantil y niñez, de acuerdo a las diferencias relativas, la tendencia y los determinantes sociales de la salud (Tabla 40).

Tabla 39. Identificación de prioridades en salud del municipio de Palestina, 2011

	Causa de mortalidad identificada	TIMANA	Valor del indicador en la entidad territorial de referencia	Tendencia a través del tiempo 2005 al 2011
Mortalidad general por grandes causas	enfermedades del sistema circulatorio(hombres/mujeres)	121.9	No aplica	DESCENSO
	las causas externas (hombres)	164,7		ASCENSO
	Las demás Causas (mujeres)	105.6		DESCENSO
Mortalidad específica por subgrupo	Infección respiratoria Aguda (mujeres)	0.0		ASCENSO
	Meningitis	0.0		ASCENSO
	Tumor maligno Estomago (Hombres/mujeres)	55.6		ASCENSO
	Enfermedades cerebrovasculares (mujeres)	31.8		DESCENSO
	Enfermedad isquémica del corazón (Hombres/Mujeres)	58.6		DESCENSO
	Lesiones autoinflingidas (Mujer)	0		ASCENSO
	Diabetes Mellitus	76		ASCENSO
	Homicidios (Hombres)	89		ASCENSO
	Afecciones del periodo perinatal	0	72.6	ASCENSO
	Malformaciones congénitas	0	49.0	DESCENSO
	enfermedades infecciosas y parasitarias	79	0.0	ASCENSO

Fuente: Base de Datos Sispro 2013

Conclusiones



**DEPARTAMENTO DEL HUILA
MUNICIPIO DE PALESTINA
DIRECCION LOCAL DE SALUD
NIT. 891.102.764-1**



Durante el periodo 2005 al 2011, las tasas ajustadas por la edad en el municipio han tenido una tendencia al descenso.

De acuerdo a las tasas ajustadas por la edad, la principal causa de muerte en el municipio fueron las enfermedades del sistema circulatorio. En los hombres y mujeres la primera causa de defunciones fue por las enfermedades circulatorias durante 2005 a 2011.

Durante el periodo entre 2005 a 2011, en la población general, las causas externas son la principal razón de la mortalidad prematura (establecida con el indicador de AVPP) municipio; En los hombres las causas externas son la razón de la mayor cantidad de años perdidos, tanto que la mayor cantidad de años de vida perdidos en las mujeres correspondió a las demás causas.

El grupo denominado de las enfermedades del sistema circulatorio es el que tiene mayor participación en la mortalidad en municipio corresponden a las enfermedades isquémicas del corazón, dentro del grupo de las causas transmisibles e infecciosas se encontró como principal causa las infecciones respiratorias agudas y las meningitis ; en las causas neoplásicas el tumor maligno de estómago tanto para hombres como para mujeres; dentro de las causas externa la tasa más incidente en los hombre fue para homicidios , mientras para mujeres fue las lesiones auto infligidas; en las demás causas predominan la diabetes mellitus para las mujeres.

Las tasas ajustadas por subgrupo de mortalidad de periodo perinatal, en donde no hay un subgrupo sobresaliente entre los otros, excepto las alteraciones originadas en las maternas que evidencian las tasas más notables en ambos géneros

En relación a la mortalidad infantil durante el período 2005 a 2011, la principal causa de defunciones fueron las ciertas afecciones en el periodo perinatal y malformaciones congénitas.

La principal causa de defunción según el subgrupo que corresponde a:

- ciertas enfermedades infecciosas y parasitarias: En número bajo Otras enfermedades infecciosas intestinales.
- enfermedades endocrinas, nutricionales y metabólicas: Desnutrición y otras deficiencias nutricionales
- Neoplasias: en número bajo resto de tumores malignos
- enfermedades del sistema nervioso: Meningitis
- enfermedades del sistema respiratorio: Neumonía
- ciertas afecciones originadas en el periodo perinatal: Dificultad respiratoria del recién nacido.
- malformaciones congénitas, deformidades y anomalías cromosómicas: Hidrocéfalo congénito y espina bífida.
- causas externas de morbilidad y mortalidad: Accidente de transporte

En el periodo entre 2005 a 2011, en el municipio, la razón de mortalidad materna y la tasa de mortalidad neonatal se observa una tendencia a la disminución. Al igual que la tasa de mortalidad por IRA en menores de cinco años la tendencia ha venido en descenso.

La tendencia de la tasa de mortalidad infantil es aleatoria en el periodo de 2005 a 2010 y mostro un ascenso para el 2011, el pico más alto fue en 2008 con 22,5



**DEPARTAMENTO DEL HUILA
MUNICIPIO DE PALESTINA
DIRECCION LOCAL DE SALUD
NIT. 891.102.764-1**



El indicador que se encuentra en peor situación según la tabla de la semaforización y tendencia de la mortalidad materno – infantil y niñez, fue la mortalidad por EDA en menor de 5 años con un único pico en 2011.

Después de realizar el análisis de los datos se puede mencionar que dentro de las posibles causas del comportamiento de la mortalidad general por grandes causas, específica por subgrupos y la mortalidad materno infantil y en la niñez se encuentra la falta de adherencia a la realización y control de los programas de promoción y prevención, de acuerdo a la causa de enfermedades del sistema circulatorio.

En cuanto a las causas de mortalidad en la niñez llama la atención que la principal causa son las afecciones en el periodo perinatal lo cual hace pensar también que se está fallando en los controles prenatales de las maternas así de la posibilidad de existir un componente genético o agente exterior que pueda estar causando malformaciones en los recién nacidos.

2.2 Análisis de la morbilidad

Se realizará un análisis de la morbilidad agrupada, los eventos de alto costo, los eventos precursores y los eventos de notificación obligatoria, las fuentes de información corresponden a los Registros Individuales de Prestación de Servicios – RIPS, bases de datos de alto costo, del Sistema de Vigilancia de la Salud Pública – SiviVigila, y otra información que contribuya al análisis de la morbilidad.

2.2.1 Principales causas de morbilidad

Para estimar las principales causas de morbilidad atendida se va utilizar la lista del estudio mundial de carga de la enfermedad agrupa los códigos CIE10 modificada por el MSPS, que permite analizar las siguientes categorías de causas: condiciones transmisibles y nutricionales; condiciones maternas perinatales; enfermedades no transmisibles; lesiones, donde además de las lesiones intencionales y no intencionales se incluirá todo lo relacionado con los traumatismos, envenenamientos y algunas otras consecuencias de las causas externas; condiciones mal clasificadas.

Morbilidad atendida

Según los datos, la frecuencia relativa de mayor proporción de gran causa de morbilidad en la primera infancia fueron las condiciones transmisibles y nutricionales; en la infancia, la adolescencia y la juventud, Adultez y mayores de 60 años las condiciones no transmisibles. Se observa una tendencia lineal en la proporción de los casos del 2009 a 2012.

Tabla 40. Principales causas de morbilidad, municipio de Palestina 2009 – 2012



**DEPARTAMENTO DEL HUILA
MUNICIPIO DE PALESTINA
DIRECCION LOCAL DE SALUD
NIT. 891.102.764-1**



Ciclo vital	Gran causa de morbilidad	Proporción 2009	Proporción 2010	Proporción 2011	Proporción 2012	Cambio en puntos porcentuales 2011 - 2012
Primera infancia (0 - 5 años)	Condiciones transmisibles y nutricionales	54,01	48,50	34,18	41,50	7,32
	Condiciones materno perinatales	0,91	2,14	2,10	1,55	0,55
	Enfermedades no transmisibles	26,28	34,62	37,78	27,94	9,84
	Lesiones	4,93	4,49	5,70	7,37	1,68
	Condiciones mal clasificadas	13,87	10,26	20,24	21,64	1,40
Infancia (6 - 11 años)	Condiciones transmisibles y nutricionales	40,63	36,75	28,77	22,91	5,86
	Condiciones materno perinatales	0,00	0,35	0,00	0,00	0,00
	Enfermedades no transmisibles	36,01	41,34	46,64	47,96	1,32
	Lesiones	3,89	6,01	6,73	9,41	2,69
	Signos y síntomas mal definidos	19,46	15,55	17,87	19,72	1,85
Adolescencia (12 -18 años)	Condiciones transmisibles y nutricionales	23,17	16,22	16,04	13,83	2,20
	Condiciones materno perinatales	2,84	2,97	2,83	3,31	0,48
	Enfermedades no transmisibles	49,65	56,22	53,77	53,83	0,06
	Lesiones	8,27	11,62	9,25	8,42	0,82
	Signos y síntomas mal definidos	16,08	12,97	18,11	20,60	2,49
Juventud (14 - 26 años)	Condiciones transmisibles y nutricionales	18,37	13,48	13,29	9,94	3,35



**DEPARTAMENTO DEL HUILA
MUNICIPIO DE PALESTINA
DIRECCION LOCAL DE SALUD
NIT. 891.102.764-1**



Ciclo vital	Gran causa de morbilidad	Proporción 2009	Proporción 2010	Proporción 2011	Proporción 2012	Cambio en puntos porcentuales 2011 - 2012
	Condiciones materno perinatales	4,32	5,07	4,88	5,56	0,67
	Enfermedades no transmisibles	55,12	58,55	55,04	55,32	0,28
	Lesiones	6,17	9,57	8,10	7,67	0,43
	Signos y síntomas mal definidos	16,03	13,33	18,69	21,52	2,83
Adulthood (27 - 59 años)	Condiciones transmisibles y nutricionales	16,67	14,63	12,38	13,19	0,81
	Condiciones materno perinatales	1,54	1,00	2,05	1,37	0,68
	Enfermedades no transmisibles	59,74	62,63	56,26	55,29	0,97
	Lesiones	5,64	9,52	8,57	7,35	1,22
	Signos y síntomas mal definidos	16,41	12,22	20,73	22,79	2,06
Persona mayor (> 60 años)	Condiciones transmisibles y nutricionales	10,82	10,27	11,42	10,78	0,65
	Enfermedades no transmisibles	70,98	69,79	63,17	60,87	2,30
	Lesiones	3,17	6,95	6,06	5,67	0,39
	Signos y síntomas mal definidos	15,04	12,99	19,35	22,68	3,34

Fuente: Base de datos Sispro

Principales causas de morbilidad en hombres



**DEPARTAMENTO DEL HUILA
MUNICIPIO DE PALESTINA
DIRECCION LOCAL DE SALUD
NIT. 891.102.764-1**



Las principales causas de morbilidad en hombres por ciclos vitales son, en primera infancia e infancia las condiciones transmisibles y nutricionales, en la adolescencia, adultos y mayores de 60 los las enfermedades no transmisibles.

Tabla 41. Principales causas de morbilidad en hombres, municipio de Palestina 2009 – 2012

Ciclo vital	Gran causa de morbilidad	Proporción 2009	Proporción 2010	Proporción 2011	Proporción 2012	Cambio en puntos porcentuales 2011 - 2012
Primera infancia (0 - 5años)	Condiciones transmisibles y nutricionales	54,45	49,00	35,46	40,67	5,22
	Condiciones perinatales	0,34	2,81	1,94	1,12	0,82
	Enfermedades no transmisibles	27,40	33,73	34,63	28,09	6,54
	Lesiones	5,14	5,22	8,03	8,76	0,73
	Signos y síntomas mal definidos	12,67	9,24	19,94	21,35	1,40
Infancia (6 - 11 años)	Condiciones transmisibles y nutricionales	44,09	35,34	31,12	25,35	5,77
	Enfermedades no transmisibles	32,80	37,59	47,45	44,72	2,73
	Lesiones	4,84	9,02	7,65	13,03	5,38
	Signos y síntomas mal definidos	18,28	18,05	13,78	16,90	3,13
Adolescencia (12 -18 años)	Condiciones transmisibles y nutricionales	29,26	16,11	14,85	16,79	1,94
	Enfermedades no transmisibles	45,21	51,68	54,95	53,73	1,22
	Lesiones	14,36	17,45	16,83	14,18	2,65
	Signos y síntomas mal definidos	11,17	14,77	13,37	15,30	1,93
Juventud (14 - 26 años)	Condiciones transmisibles y nutricionales	24,52	15,42	13,26	11,40	1,87
	Enfermedades no transmisibles	49,04	54,19	53,05	53,72	0,67



**DEPARTAMENTO DEL HUILA
MUNICIPIO DE PALESTINA
DIRECCION LOCAL DE SALUD
NIT. 891.102.764-1**



	Lesiones	47,56	18,94	19,35	16,74	2,61
	Signos y síntomas mal definidos	12,77	11,45	14,34	18,14	3,80
Adultez (27 - 59 años)	Condiciones transmisibles y nutricionales	18,89	15,42	11,32	13,00	1,68
	Enfermedades no transmisibles	54,15	58,21	49,19	53,32	4,12
	Lesiones	9,91	15,17	18,71	13,66	5,05
	Signos y síntomas mal definidos	17,05	11,19	20,79	20,03	0,76
Persona mayor (> 60 años)	Condiciones transmisibles y nutricionales	7,30	8,78	10,77	11,97	1,20
	Enfermedades no transmisibles	72,47	66,89	62,05	60,26	1,79
	Lesiones	3,93	9,46	6,15	6,84	0,68
	Signos y síntomas mal definidos	16,29	14,86	21,03	20,94	0,09

Fuente: Base de datos Sispro

Principales causas de morbilidad en mujeres

Las principales causas de morbilidad en las mujeres por ciclo vital, son en la primera infancia condiciones transmisibles y nutricionales, y de la infancia a mayores de 60 años las enfermedades no transmisibles

Tabla 42. Principales causas de morbilidad en mujeres, municipio 2009 – 2012

Ciclo vital	Gran causa de morbilidad	Proporción 2009	Proporción 2010	Proporción 2011	Proporción 2012	Cambio en puntos porcentuales 2011 - 2012
Primera infancia (0 - 5 años)	Condiciones transmisibles y nutricionales	53,52	47,95	32,68	42,42	9,74
	Condiciones materno perinatales	1,56	1,37	2,29	2,02	0,27
	Enfermedades no transmisibles	25,00	35,62	41,50	27,78	13,73
	Lesiones	4,69	3,65	2,94	5,81	2,87
	Signos y síntomas mal definidos	15,23	11,42	20,59	21,97	1,38



**DEPARTAMENTO DEL HUILA
MUNICIPIO DE PALESTINA
DIRECCION LOCAL DE SALUD
NIT. 891.102.764-1**



Infancia (6 - 11 años)	Condiciones transmisibles y nutricionales	37,78	38,00	26,81	20,43	6,38
	Condiciones materno	0,00	0,67	0,00	0,00	0,00
	Enfermedades no transmisibles	38,67	44,67	45,96	51,25	5,30
	Lesiones	3,11	3,33	5,96	5,73	0,22
	Signos y síntomas mal definidos	20,44	13,33	21,28	22,58	1,30
Adolescencia (12 -18 años)	Condiciones transmisibles y nutricionales	16,60	14,52	15,90	11,35	4,54
	Condiciones materno	4,63	4,44	4,34	5,31	0,98
	Enfermedades no transmisibles	57,53	63,71	55,49	55,80	0,31
	Lesiones	3,09	6,85	4,34	4,35	0,01
	Signos y síntomas mal definidos	18,15	10,48	19,94	23,19	3,25
Juventud (14 - 26 años)	Condiciones transmisibles y nutricionales	15,45	12,53	13,30	9,20	4,11
	Condiciones materno	6,36	7,56	6,87	8,37	1,50
	Enfermedades no transmisibles	58,00	60,69	55,85	56,13	0,28
	Lesiones	2,00	4,97	3,51	3,07	0,44
	Signos y síntomas mal definidos	18,18	14,25	20,47	23,23	2,76
Adulthood (27 - 59 años)	Condiciones transmisibles y nutricionales	15,35	14,09	12,88	13,30	0,42
	Condiciones materno	2,45	1,68	3,00	2,18	0,83
	Enfermedades no transmisibles	63,04	65,60	59,55	56,45	3,10
	Lesiones	3,13	5,70	3,86	3,65	0,21
	Signos y síntomas mal definidos	16,03	12,92	20,71	24,42	3,71
Persona mayor (> 60 años)	Condiciones transmisibles y nutricionales	13,93	11,48	11,97	9,83	2,14
	Enfermedades no transmisibles	69,65	72,13	64,10	61,36	2,75



**DEPARTAMENTO DEL HUILA
MUNICIPIO DE PALESTINA
DIRECCION LOCAL DE SALUD
NIT. 891.102.764-1**



	Lesiones	2,49	4,92	5,98	4,75	1,24
	Signos y síntomas mal definidos	13,93	11,48	17,95	24,07	6,12

Fuente: Fuente: Base de datos Sispro

2.2.2 Morbilidad específica por subgrupo

Para el análisis de la morbilidad específica por subgrupo se va utilizar la lista del estudio mundial de carga de la enfermedad agrupa los códigos CIE10 modificada por el MSPS, se realizara estimación de cambios en las proporcionales durante el periodo 2009 a 2012.

Condiciones transmisibles y nutricionales

No se encontraron datos de morbilidad por las condiciones transmisibles y nutricionales para el municipio de Palestina.

Tabla 43. Morbilidad específica en las condiciones transmisibles y nutricionales, municipio de Palestina 2009 – 2012

Ciclo vital	Condiciones transmisibles y nutricionales	Proporción 2009	Proporción 2010	Proporción 2011	Proporción 2012	Cambio en puntos porcentuales 2011 - 2012
Primera infancia (0 - 5 años)	Enfermedades infecciosas y parasitarias (A00-B99, G00, G03-G04, N70-N73)	0	0	0	0	0
	Infecciones respiratorias (J00-J06, J10-J18, J20-J22, H65-H66)	0	0	0	0	0
	Deficiencias nutricionales (E00-E02, E40-E46, E50, D50-D53, D64.9, E51-E64)	0	0	0	0	0
Infancia (6 - 11 años)	Enfermedades infecciosas y parasitarias (A00-B99, G00, G03-G04, N70-N73)	0	0	0	0	0



**DEPARTAMENTO DEL HUILA
MUNICIPIO DE PALESTINA
DIRECCION LOCAL DE SALUD
NIT. 891.102.764-1**



Ciclo vital	Condiciones transmisibles y nutricionales	Proporción 2009	Proporción 2010	Proporción 2011	Proporción 2012	Cambio en puntos porcentuales 2011 - 2012
	Infecciones respiratorias (J00-J06, J10-J18, J20-J22, H65-H66)	0	0	0	0	0
	Deficiencias nutricionales (E00-E02, E40-E46, E50, D50-D53, D64.9, E51-E64)	0	0	0	0	0
Adolescencia (12 -18 años)	Enfermedades infecciosas y parasitarias (A00-B99, G00, G03-G04, N70-N73)	0	0	0	0	0
	Infecciones respiratorias (J00-J06, J10-J18, J20-J22, H65-H66)	0	0	0	0	0
	Deficiencias nutricionales (E00-E02, E40-E46, E50, D50-D53, D64.9, E51-E64)	0	0	0	0	0
Juventud (14 - 26 años)	Enfermedades infecciosas y parasitarias (A00-B99, G00, G03-G04, N70-N73)	0	0	0	0	0
	Infecciones respiratorias (J00-J06, J10-J18, J20-J22, H65-H66)	0	0	0	0	0
	Deficiencias nutricionales (E00-E02, E40-E46, E50, D50-D53, D64.9, E51-E64)	0	0	0	0	0
Adultez (27 - 59 años)	Enfermedades infecciosas y parasitarias (A00-B99, G00, G03-G04, N70-N73)	0	0	0	0	0



**DEPARTAMENTO DEL HUILA
MUNICIPIO DE PALESTINA
DIRECCION LOCAL DE SALUD
NIT. 891.102.764-1**



Ciclo vital	Condiciones transmisibles y nutricionales	Proporción 2009	Proporción 2010	Proporción 2011	Proporción 2012	Cambio en puntos porcentuales 2011 - 2012
	Infecciones respiratorias (J00-J06, J10-J18, J20-J22, H65-H66)	0	0	0	0	0
	Deficiencias nutricionales (E00-E02, E40-E46, E50, D50-D53, D64.9, E51-E64)	0	0	0	0	0
Persona mayor (> 60 años)	Enfermedades infecciosas y parasitarias (A00-B99, G00, G03-G04, N70-N73)	0	0	0	0	0
	Infecciones respiratorias (J00-J06, J10-J18, J20-J22, H65-H66)	0	0	0	0	0
	Deficiencias nutricionales (E00-E02, E40-E46, E50, D50-D53, D64.9, E51-E64)	0	0	0	0	0

Fuente: Base de Datos Sispro 2013

Condiciones materno perinatales

No se encontraron datos de morbilidad por las condiciones materno-perinatales en el municipio de Palestina.

Tabla 44. Morbilidad específica en las condiciones materno - perinatales, municipio de Palestina 2009 – 2012



DEPARTAMENTO DEL HUILA
MUNICIPIO DE PALESTINA
DIRECCION LOCAL DE SALUD
NIT. 891.102.764-1



Ciclo vital	Condiciones perinatales	Proporción 2009	Proporción 2010	Proporción 2011	Proporción 2012	Cambio en puntos porcentuales 2011 - 2012
Primera infancia (0 - 5 años)	Condiciones derivadas durante el periodo perinatal (P00-P96)*	0	0	0	0	0
Adolescencia (12 -18 años)	Condiciones maternas (O00-O99)	0	0	0	0	0
Juventud (14 - 26 años)	Condiciones maternas (O00-O99)	0	0	0	0	0
Adulthood (27 - 59 años)	Condiciones maternas (O00-O99)	0	0	0	0	0

Fuente: Base de Datos Sispro 2013

Enfermedades no transmisibles

Las principales causas de morbilidad por las enfermedades no transmisibles por ciclo vitales, se encontraron de la siguiente manera: en la primera infancia las Enfermedades cardiovasculares, seguido de Diabetes mellitus y enfermedades genitourinaria, en la infancia las enfermedades digestivas seguido de enfermedades de la piel y genitourinarias, en la adolescencia y la Juventud las enfermedades digestivas y genitourinarias.

En la adultez y mayores de 60 años las enfermedades digestivas, seguido de las musculo esqueléticas y cardiovasculares.

Tabla 45. Morbilidad específica en las enfermedades no transmisibles, en la primera infancia municipio de Palestina 2009 – 2012



**DEPARTAMENTO DEL HUILA
MUNICIPIO DE PALESTINA
DIRECCION LOCAL DE SALUD
NIT. 891.102.764-1**



Ciclo vital	Enfermedades no transmisibles	Proporción 2009	Proporción 2010	Proporción 2011	Proporción 2012	Cambio en puntos porcentuales 2011 – 2012
Primera infancia (0 - 5años)	Neoplasias malignas (C00-C97)	3,2	3,1	5,5	5,9	0,5
	Otras neoplasias (D00-D48)	0,0	0,0	0,0	0,0	0,0
	Diabetes mellitus (E10-E14)	29,0	25,0	18,8	25,5	6,7
	Desordenes endocrinos (D55-D64 excepto D64.9, D65-D89, E03-E07, E15-E16, E20-E34, E65-E88)	0,2	1,7	1,3	0,8	-0,6
	Condiciones neuropsiquiátricas (F01-F99, G06-G98)	0,0	0,0	0,0	0,0	0,0
	Enfermedades de los órganos de los sentidos (H00-H61, H68-H93)	13,7	18,6	23,9	16,7	-7,2
	Enfermedades cardiovasculares (I00-I99)	33,6	29,0	24,1	27,5	3,4
	Enfermedades respiratorias (J30-J98)	2,5	1,9	1,7	3,5	1,8
	Enfermedades digestivas (K20-K92)	0,0	0,0	0,0	0,0	0,0
	Enfermedades genitourinarias (N00-N64, N75-N98)	16,9	20,0	23,5	19,0	-4,5
	Enfermedades de la piel (L00-L98)	0,0	0,0	0,0	0,0	0,0
	Enfermedades musculoesqueléticas (M00-M99)	0,0	0,0	0,0	0,0	0,0
	Anomalías congénitas (Q00-Q99)	0,0	0,0	0,0	0,0	0,0
	Condiciones orales (K00-K14)	0,8	0,7	1,3	1,2	-0,1

Fuente: Base de Datos Sispro 2013

Tabla 46. Morbilidad específica en las enfermedades no transmisibles, en la infancia municipio de Palestina 2009 – 2012

Ciclo vital	Enfermedades no transmisibles	Proporción 2009	Proporción 2010	Proporción 2011	Proporción 2012	Cambio en puntos porcentuales
-------------	-------------------------------	-----------------	-----------------	-----------------	-----------------	-------------------------------



**DEPARTAMENTO DEL HUILA
MUNICIPIO DE PALESTINA
DIRECCION LOCAL DE SALUD
NIT. 891.102.764-1**



						2011 - 2012
Infancia (6 - 11 años)	Neoplasias malignas (C00-C97)	0,0	0,0	0,0	0,0	0,0
	Otras neoplasias (D00-D48)	2,7	5,0	4,2	8,2	3,9
	Diabetes mellitus (E10-E14)	25,7	23,8	17,8	12,6	-5,2
	Desordenes endocrinos (D55-D64 excepto D64.9, D65-D89, E03-E07, E15-E16, E20-E34, E65-E88)	0,0	0,0	0,0	0,0	0,0
	Condiciones neuropsiquiátricas (F01-F99, G06-G98)	0,0	0,4	0,0	0,0	0,0
	Enfermedades de los órganos de los sentidos (H00-H61, H68-H93)	0,0	0,0	0,0	0,0	0,0
	Enfermedades cardiovasculares (I00-I99)	0,0	0,0	0,0	0,0	0,0
	Enfermedades respiratorias (J30-J98)	2,1	2,1	4,0	3,5	-0,4
	Enfermedades digestivas (K20-K92)	26,3	28,0	30,5	31,6	1,1
	Enfermedades genitourinarias (N00-N64, N75-N98)	18,4	20,9	26,3	28,1	1,8
	Enfermedades de la piel (L00-L98)	24,8	19,7	17,2	15,9	-1,3
	Enfermedades musculoesqueléticas (M00-M99)	0,0	0,0	0,0	0,0	0,0
	Anomalías congénitas (Q00-Q99)	0,0	0,0	0,0	0,0	0,0
	Condiciones orales (K00-K14)	0,0	0,0	0,0	0,0	0,0

Fuente: Base de Datos Sispro 2013

Tabla 47. Morbilidad específica en las enfermedades no transmisibles, en la municipio de Palestina 2009 – 2012

Ciclo vital	Enfermedades no transmisibles	Proporción 2009	Proporción 2010	Proporción 2011	Proporción 2012	Cambio en puntos
-------------	-------------------------------	-----------------	-----------------	-----------------	-----------------	------------------



**DEPARTAMENTO DEL HUILA
MUNICIPIO DE PALESTINA
DIRECCION LOCAL DE SALUD
NIT. 891.102.764-1**



						porcentuales 2011 - 2012
Adolescencia (12 -18 años)	Neoplasias malignas (C00-C97)	0,0	0,0	0,0	0,0	0,0
	Otras neoplasias (D00-D48)	7,1	7,4	7,5	7,0	-0,5
	Diabetes mellitus (E10-E14)	11,3	10,3	12,2	8,6	-3,5
	Desordenes endocrinos (D55-D64 excepto D64.9, D65-D89, E03-E07, E15-E16, E20-E34, E65-E88)	0,0	0,3	0,0	0,0	0,0
	Condiciones neuropsiquiátricas (F01-F99, G06-G98)	3,2	3,1	3,3	4,0	0,7
	Enfermedades de los órganos de los sentidos (H00-H61, H68-H93)	0,0	0,0	0,0	0,0	0,0
	Enfermedades cardiovasculares (I00-I99)	0,0	0,0	0,0	0,0	0,0
	Enfermedades respiratorias (J30-J98)	2,1	4,9	3,3	3,3	0,0
	Enfermedades digestivas (K20-K92)	39,3	45,1	42,5	42,4	-0,1
	Enfermedades genitourinarias (N00-N64, N75-N98)	22,4	22,0	24,6	26,4	1,9
	Enfermedades de la piel (L00-L98)	14,5	6,9	6,6	8,3	1,6
	Enfermedades musculoesqueléticas (M00-M99)	0,0	0,0	0,0	0,0	0,0
	Anomalías congénitas (Q00-Q99)	0,0	0,0	0,0	0,0	0,0
	Condiciones orales (K00-K14)	0,0	0,0	0,0	0,0	0,0

Fuente: Base de Datos Sispro 2013



**DEPARTAMENTO DEL HUILA
MUNICIPIO DE PALESTINA
DIRECCION LOCAL DE SALUD
NIT. 891.102.764-1**



Tabla 48. Morbilidad específica en las enfermedades no transmisibles, en la juventud municipio de Palestina
2009 – 2012

Ciclo vital	Enfermedades no transmisibles	Proporción 2009	Proporción 2010	Proporción 2011	Proporción 2012	Cambio en puntos porcentuales 2011 - 2012
Juventud (14 - 26 años)	Neoplasias malignas (C00-C97)	0,0	0,0	0,0	0,0	0,0
	Otras neoplasias (D00-D48)	5,7	7,2	6,9	7,2	0,3
	Diabetes mellitus (E10-E14)	0,0	0,0	0,0	0,0	0,0
	Desordenes endocrinos (D55-D64 excepto D64.9, D65-D89, E03-E07, E15-E16, E20-E34, E65-E88)	0,1	0,2	0,0	0,0	0,0
	Condiciones neuropsiquiátricas (F01-F99, G06-G98)	5,1	5,8	6,0	7,1	1,1
	Enfermedades de los órganos de los sentidos (H00-H61, H68-H93)	0,0	0,0	0,0	0,0	0,0
	Enfermedades cardiovasculares (I00-I99)	12,5	9,7	11,6	7,8	-3,8
	Enfermedades respiratorias (J30-J98)	1,6	3,8	3,1	2,6	-0,5
	Enfermedades digestivas (K20-K92)	46,8	46,9	48,8	47,5	-1,3
	Enfermedades genitourinarias (N00-N64, N75-N98)	18,8	20,5	18,9	23,0	4,1
	Enfermedades de la piel (L00-L98)	9,4	5,8	4,7	4,9	0,2
	Enfermedades musculoesqueléticas (M00-M99)	0,0	0,0	0,0	0,0	0,0
	Anomalías congénitas (Q00-Q99)	0,0	0,0	0,0	0,0	0,0
	Condiciones orales (K00-K14)	0,0	0,0	0,0	0,0	0,0

Fuente: Base de Datos Sispro 2013



**DEPARTAMENTO DEL HUILA
MUNICIPIO DE PALESTINA
DIRECCION LOCAL DE SALUD
NIT. 891.102.764-1**



Tabla 49. Morbilidad específica en las enfermedades no transmisibles, en la adultez municipio de Palestina
2009 – 2012

Ciclo vital	Enfermedades no transmisibles	Proporción 2009	Proporción 2010	Proporción 2011	Proporción 2012	Cambio en puntos porcentuales 2011 - 2012
Adultez (27 - 59 años)	Neoplasias malignas (C00-C97)	2,4	3,9	3,3	3,0	-0,3
	Otras neoplasias (D00-D48)	4,4	7,0	7,5	6,5	-0,9
	Diabetes mellitus (E10-E14)	0,0	0,0	0,0	0,0	0,0
	Desordenes endocrinos (D55-D64 excepto D64.9, D65-D89, E03-E07, E15-E16, E20-E34, E65-E88)	0,0	0,0	0,0	0,0	0,0
	Condiciones neuropsiquiátricas (F01-F99, G06-G98)	1,8	1,1	2,6	1,8	-0,8
	Enfermedades de los órganos de los sentidos (H00-H61, H68-H93)	0,0	0,0	0,0	0,0	0,0
	Enfermedades cardiovasculares (I00-I99)	11,6	9,6	11,1	10,9	-0,2
	Enfermedades respiratorias (J30-J98)	0,0	0,0	0,0	0,0	0,0
	Enfermedades digestivas (K20-K92)	47,4	44,6	51,3	46,1	-5,2
	Enfermedades genitourinarias (N00-N64, N75-N98)	0,0	0,0	0,0	0,0	0,0
	Enfermedades de la piel (L00-L98)	8,4	7,1	4,5	6,2	1,7
	Enfermedades musculoesqueléticas (M00-M99)	24,0	26,7	19,7	25,5	5,8
	Anomalías congénitas (Q00-Q99)	0,0	0,0	0,0	0,0	0,0
	Condiciones orales (K00-K14)	0,0	0,0	0,0	0,0	0,0

Fuente: Base de Datos Sispro 2013

Tabla 50. Morbilidad específica en las enfermedades no transmisibles, en la persona mayor de 60 años
municipio de Palestina 2009 – 2012



**DEPARTAMENTO DEL HUILA
MUNICIPIO DE PALESTINA
DIRECCION LOCAL DE SALUD
NIT. 891.102.764-1**



Ciclo vital	Enfermedades no transmisibles	Proporción 2009	Proporción 2010	Proporción 2011	Proporción 2012	Cambio en puntos porcentuales 2011 - 2012
Persona mayor (> 60 años)	Neoplasias malignas (C00-C97)	1,6	3,3	4,2	3,6	-0,6
	Otras neoplasias (D00-D48)	0,0	0,0	0,0	0,0	0,0
	Diabetes mellitus (E10-E14)	0,0	0,0	0,0	0,0	0,0
	Desordenes endocrinos (D55-D64 excepto D64.9, D65-D89, E03-E07, E15-E16, E20-E34, E65-E88)	0,0	0,0	0,0	0,0	0,0
	Condiciones neuropsiquiátricas (F01-F99, G06-G98)	0,0	0,0	0,0	0,0	0,0
	Enfermedades de los órganos de los sentidos (H00-H61, H68-H93)	0,0	0,0	0,0	0,0	0,0
	Enfermedades cardiovasculares (I00-I99)	8,9	7,7	8,4	7,4	-1,0
	Enfermedades respiratorias (J30-J98)	0,0	0,0	0,0	0,0	0,0
	Enfermedades digestivas (K20-K92)	44,3	48,2	44,9	46,1	1,1
	Enfermedades genitourinarias (N00-N64, N75-N98)	0,0	0,0	0,0	0,0	0,0
	Enfermedades de la piel (L00-L98)	4,1	4,7	6,3	7,1	0,8
	Enfermedades musculoesqueléticas (M00-M99)	41,1	36,1	36,2	35,9	-0,3
	Anomalías congénitas (Q00-Q99)	0,0	0,0	0,0	0,0	0,0
	Condiciones orales (K00-K14)	0,0	0,0	0,0	0,0	0,0

Fuente: Base de Datos Sispro 2013

Lesiones



**DEPARTAMENTO DEL HUILA
MUNICIPIO DE PALESTINA
DIRECCION LOCAL DE SALUD
NIT. 891.102.764-1**



Dentro de las principales causas de morbilidad por lesiones, por ciclo vital encontramos en la primera infancia e Infancia las lesiones intencionales seguido de los traumatismos o algunas otras consecuencias externas; en los adultos hasta los mayores de 60 años la principal morbilidad fueron las lesiones no intencionales.

Tabla 51. Morbilidad específica por las lesiones, municipio de Palestina 2009 – 2012

Ciclo vital	Lesiones	Proporción 2009	Proporción 2010	Proporción 2011	Proporción 2012	Cambio en puntos porcentuales 2011 - 2012
Primera infancia (0 - 5 años)	Lesiones no intencionales (V01-X59, Y40- Y86, Y88, Y89)	0,0	0,0	0,0	0,0	0,0
	Lesiones intencionales (X60-Y09, Y35- Y36, Y870, Y871)	50,6	52,1	46,7	47,8	94,5
	Lesiones de intencionalidad indeterminada (Y10-Y34, Y872)	1,3	0,0	0,0	0,0	0,0
	Traumatismos, envenenamientos u algunas otras consecuencias de causas externas (S00-T98)	48,1	47,9	53,3	52,2	105,5
Infancia (6 - 11 años)	Lesiones no intencionales (V01-X59, Y40- Y86, Y88, Y89)	0,0	0,0	0,0	0,0	0,0
	Lesiones intencionales (X60-Y09, Y35- Y36, Y870, Y871)	57,5	45,5	64,9	56,8	121,7
	Lesiones de intencionalidad indeterminada (Y10-Y34, Y872)	0,0	0,0	0,0	0,0	0,0
	Traumatismos, envenenamientos u algunas otras consecuencias de causas externas (S00-T98)	42,5	54,5	35,1	43,2	78,3



**DEPARTAMENTO DEL HUILA
MUNICIPIO DE PALESTINA
DIRECCION LOCAL DE SALUD
NIT. 891.102.764-1**



Ciclo vital	Lesiones	Proporción 2009	Proporción 2010	Proporción 2011	Proporción 2012	Cambio en puntos porcentuales 2011 - 2012
Adolescencia (12 -18 años)	Lesiones no intencionales (V01-X59, Y40-Y86, Y88, Y89)	68,1	54,2	71,9	70,1	141,9
	Lesiones intencionales (X60-Y09, Y35-Y36, Y870, Y871)	0,0	0,0	0,0	0,0	0,0
	Lesiones de intencionalidad indeterminada (Y10-Y34, Y872)	1,4	0,0	0,0	0,0	0,0
	Traumatismos, envenenamientos u algunas otras consecuencias de causas externas (S00-T98)	30,4	45,8	28,1	29,9	58,1
Juventud (14 - 26 años)	Lesiones no intencionales (V01-X59, Y40-Y86, Y88, Y89)	76,9	71,7	77,8	71,6	149,4
	Lesiones intencionales (X60-Y09, Y35-Y36, Y870, Y871)	0,0	0,0	0,0	0,0	0,0
	Lesiones de intencionalidad indeterminada (Y10-Y34, Y872)	0,0	0,0	0,0	0,0	0,0
	Traumatismos, envenenamientos u algunas otras consecuencias de causas externas (S00-T98)	23,1	28,3	22,2	28,4	50,6
Adultez (27 - 59 años)	Lesiones no intencionales (V01-X59, Y40-Y86, Y88, Y89)	100	100	100	100	200
	Lesiones intencionales	0	0	0	0	0



**DEPARTAMENTO DEL HUILA
MUNICIPIO DE PALESTINA
DIRECCION LOCAL DE SALUD
NIT. 891.102.764-1**



Ciclo vital	Lesiones	Proporción 2009	Proporción 2010	Proporción 2011	Proporción 2012	Cambio en puntos porcentuales 2011 - 2012
	(X60-Y09, Y35-Y36, Y870, Y871)					
	Lesiones de intencionalidad indeterminada (Y10-Y34, Y872)	0	0	0	0	0
	Traumatismos, envenenamientos u algunas otras consecuencias de causas externas (S00-T98)	0	0	0	0	0
Persona mayor (> 60 años)	Lesiones no intencionales (V01-X59, Y40-Y86, Y88, Y89)	100	100	100	100	200
	Lesiones intencionales (X60-Y09, Y35-Y36, Y870, Y871)	0	0	0	0	0
	Lesiones de intencionalidad indeterminada (Y10-Y34, Y872)	0	0	0	0	0
	Traumatismos, envenenamientos u algunas otras consecuencias de causas externas (S00-T98)	0	0	0	0	0

Fuente: Base de Datos Sispro 2013

2.2.3 Morbilidad de eventos de alto costo

Según la disponibilidad de los datos obtenidos de alto costo del municipio de Palestina, no se encuentran diferencias significativas entre las incidencias para VIH y Leucemias Linfoides y Mieloides en referencia con el departamento del Huila.

Tabla 52. Semaforización y tendencia de los eventos de alto costo del municipio de Palestina, 2008-2011



**DEPARTAMENTO DEL HUILA
MUNICIPIO DE PALESTINA
DIRECCION LOCAL DE SALUD
NIT. 891.102.764-1**



Evento de alto costo	HUILA	PALESTINA		2008	2009	2010	2011
Prevalencia de enfermedad renal crónica en fase cinco con necesidad de terapia de restitución o reemplazo renal*, **	58,4	0	0	-	-	-	-
Tasa de Incidencia de Enfermedad Renal Crónica 5 por 100.000**afiliado*, **	14,9	0	0	-	-	-	-
Incidencia de VIH notificada ***	13	0	0	-	↗	↘	-
Incidencia de leucemia mieloide aguda en menores de 15 años notificada ***	0	0	0	-	-	-	-
Incidencia de leucemia linfocítica aguda en menores de 15 años***	1	0	0	-	-	-	-

Fuente: Base de Datos Sispro 2013.

* :Estimación a nivel del departamento

Figura 33. Progresión de la Enfermedad Renal Crónica en el departamento, 2012



**DEPARTAMENTO DEL HUILA
MUNICIPIO DE PALESTINA
DIRECCION LOCAL DE SALUD
NIT. 891.102.764-1**



En esta grafica se aprecia la alta progresión de la enfermedad renal crónica además se aprecia como los estadios de esta patología han ido incrementan de manera progresiva en el departamento del Huila.

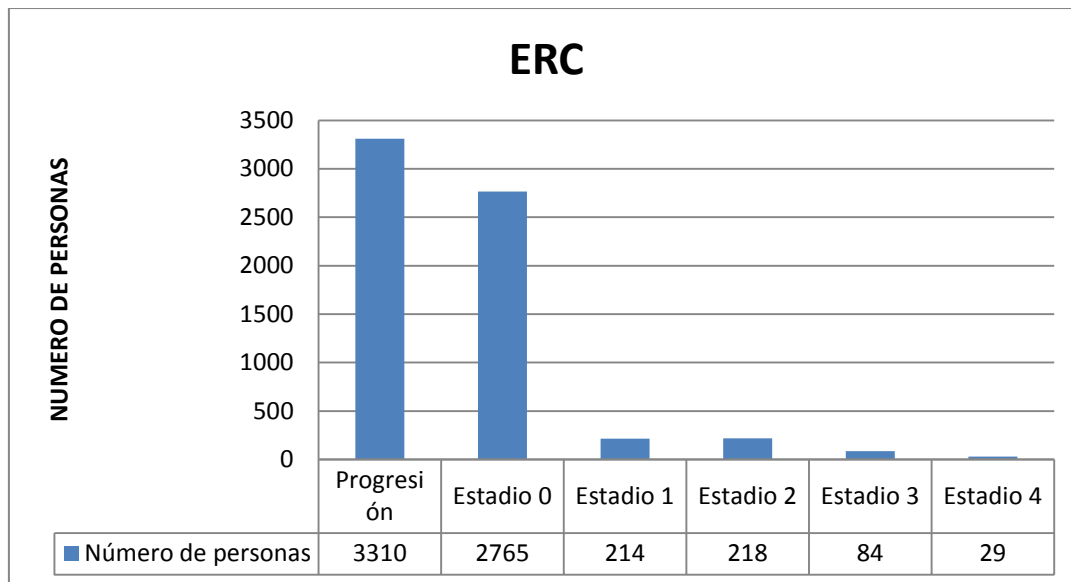

Fuente: Base de Datos Sispro 2013.

2.2.4. Morbilidad de eventos precursores

Se analizaran como eventos precursores la diabetes mellitus y la hipertensión arterial utilizando medidas relativas de desigualdad a través de la razón de prevalencia e intervalos de confianza al 95%. El departamento del Huila reportaran el cambio porcentual para cada año de información.

Tabla 53. Eventos precursores del departamento del Huila 2009 -2011.

Eventos precursores	COLOMBIA	HUILA	2009	2010	2011	2012
Prevalencia de diabetes	1,37	1,1	↗	↗	↗	↘



**DEPARTAMENTO DEL HUILA
MUNICIPIO DE PALESTINA
DIRECCION LOCAL DE SALUD
NIT. 891.102.764-1**



mellitus							
Prevalencia de hipertensión arterial	5,39	4,3		↗	↗	↘	↘

Fuente: Base de Datos Sispro 2013

En cuanto a eventos precursores se refiere la diabetes mellitus y la hipertensión arterial mantienen una tendencia similar al resto del territorio nacional por lo cual debemos encaminar acciones a la prevención de este tipo de eventos.

Tabla 54. Tabla de semaforización de los eventos de notificación obligatoria del municipio de Palestina, 2007-2011

Eventos de Notificación Obligatoria	HUILA)	PALESTINA		2007	2008	2009	2010	2011
Letalidad por accidente ofídico	0	0	0	-	-	-	-	-
Letalidad por cólera	0	0	0	-	-	-	-	-
Letalidad por Chagas	0	0	0	-	-	-	-	-
Letalidad por dengue grave	0	0	0	-	-	-	-	-
Letalidad por difteria	0	0	0	-	-	-	-	-
Letalidad por EDA	0	0	0	-	-	-	-	-
Letalidad por ETA	0	0	0	-	-	-	-	-
Letalidad por ESAVI	0	0	0	-	-	-	-	-
Letalidad por fiebre amarilla	0	0	0	-	-	-	-	-



**DEPARTAMENTO DEL HUILA
MUNICIPIO DE PALESTINA
DIRECCION LOCAL DE SALUD
NIT. 891.102.764-1**



Eventos de Notificación Obligatoria	HUILA)	PALESTINA		2007	2008	2009	2010	2011
Letalidad por fiebre paratifoidea y paratifoidea	0	0	0	-	-	-	-	-
Letalidad por hepatitis A	0	0	0	-	-	-	-	-
Letalidad por hepatitis B	0	0	0	-	-	-	-	-
Letalidad por hipotiroidismo congénito	1,79	0	0	-	-	-	-	-
Letalidad por IRAG	0	0	0	-	-	-	-	-
Letalidad por intoxicaciones	0,2	0	0	-	-	-	↗	↘
Letalidad por leishmaniasis	0,6	0	0	-	-	-	-	-
Letalidad por leishmaniasis cutánea	0	0	0	-	-	-	-	-
Letalidad por leishmaniasis mucosa	0	0	0	-	-	-	-	-
Letalidad por leishmaniasis visceral	0	0	0	-	-	-	-	-
Letalidad por leptospirosis	0	0	0	-	-	-	-	-
Letalidad por lesiones por pólvora por juegos pirotécnicos	0	0	0	-	-	-	-	-



**DEPARTAMENTO DEL HUILA
MUNICIPIO DE PALESTINA
DIRECCION LOCAL DE SALUD
NIT. 891.102.764-1**



Eventos de Notificación Obligatoria	HUILA)	PALESTINA		2007	2008	2009	2010	2011
Letalidad por malaria	0	0	0	-	-	-	-	-
Letalidad por malaria falciparum	0	0	0	-	-	-	-	-
Letalidad por malaria malariae	0	0	0	-	-	-	-	-
Letalidad por malaria vivax	0	0	0	-	-	-	-	-
Letalidad por meningitis Haemophilus influenzae – Hi	0	0	0	-	-	-	-	-
Letalidad por meningitis Neisseria meningitidis – Nm	0	0	0	-	-	-	-	-
Letalidad por meningitis tuberculosa	12,5	0	0	-	-	-	-	-
Letalidad por parálisis flácida	7,5	0	0	-	-	-	-	-
Letalidad por parotiditis	0	0	0	-	-	-	-	-
Letalidad por rabia humana	0	0	0	-	-	-	-	-
Letalidad por rotavirus	0	0	0	-	-	-	-	-
Letalidad por rubeola	0	0	0	-	-	-	-	-
Letalidad por sarampión	0	0	0	-	-	-	-	-



**DEPARTAMENTO DEL HUILA
MUNICIPIO DE PALESTINA
DIRECCION LOCAL DE SALUD
NIT. 891.102.764-1**



Eventos de Notificación Obligatoria	HUILA)	PALESTINA		2007	2008	2009	2010	2011
Letalidad por sífilis congénita	0	0	0	-	-	-	-	-
Letalidad por síndrome de rubeola congénita	4	0	0	-	-	-	-	-
Letalidad por tétanos accidental	0	0	0	-	-	-	-	-
Letalidad por tétanos neonatal	0	0	0	-	-	-	-	-
Letalidad por tosferina	-	0	0	-	-	-	-	-
Letalidad por tuberculosis	0	0	0	-	-	-	-	-
Letalidad por tuberculosis extra-pulmonar	4,89	0	0	-	-	-	-	-
Letalidad por tuberculosis pulmonar	4	0	0	-	-	-	-	-
Letalidad por varicela	0.13	0	0	-	-	-	-	-
Tasa de Incidencia de dengue	334,9	53,35		↗	↘	↗	↗	↘
Tasa de Incidencia de dengue grave	47.7	0	0	-	↗	↘	-	-
Tasa de incidencia de Leptospirosis	3,97	35,57		-	-	-	-	↗
Tasa Incidencia de Rabia animal	0	0	0	-	-	-	-	-



**DEPARTAMENTO DEL HUILA
MUNICIPIO DE PALESTINA
DIRECCION LOCAL DE SALUD
NIT. 891.102.764-1**



Eventos de Notificación Obligatoria	HUILA)	PALESTINA		2007	2008	2009	2010	2011
Tasa de incidencia de sífilis congénita	1.25	0	0	-	-	-	-	-

Fuente: Base de Datos Sispro 2013

La tabla 54, muestra las letalidades en el municipio de Palestina , donde se evidencia que no se presentaron casos de letalidades por ninguno de los eventos de notificación obligatoria de importancia en salud pública, por otro lado se observa una tasa de incidencia de dengue de 53.3 mientras la tasa de incidencia del Huila es de 334,9 ,no se presentó casos de dengue grave, la tasa de incidencia por leptospira fue de 35.5 mostrando una diferencia estadística respecto a la de nivel departamental la cual fue de 3.97 , la tasa de incidencia de sífilis congénita fue de 0.

Eventos de notificación

Figura 34. Tasa de incidencia de leptospirosis, Palestina, 2007 -2011

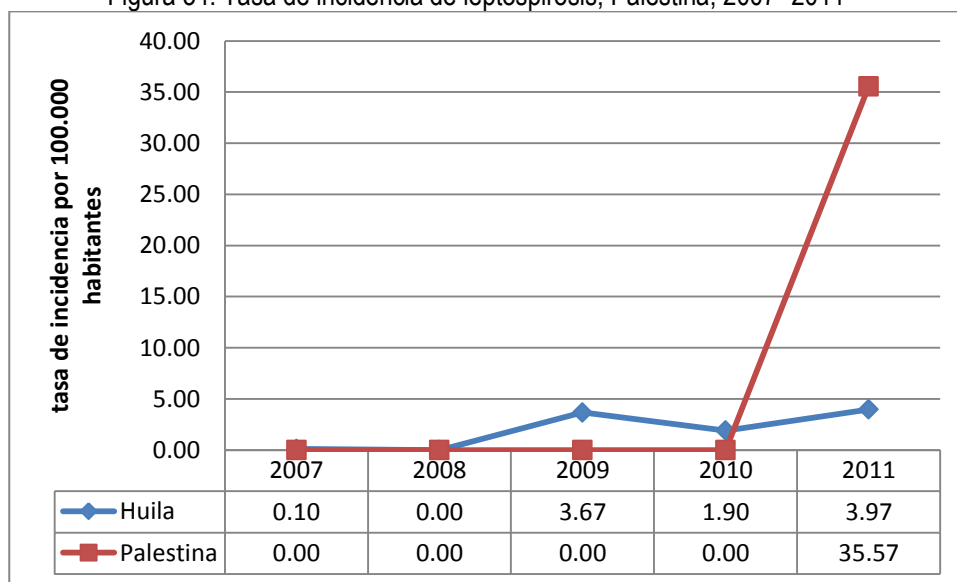

Fuente: Fuente: Base de datos Sispro

La tasa de incidencia de leptospirosis en el municipio de Palestina, muestra un gran aumento para el 2011 de 35 por 100.00 habitantes, en comparación de la tasa del departamento del Huila el cual para el mismo periodo de tiempo fue de 4.0 por 100.000, aunque probablemente se trata de un evento aislado, se debe realizar vigilancia del comportamiento posterior.



**DEPARTAMENTO DEL HUILA
MUNICIPIO DE PALESTINA
DIRECCION LOCAL DE SALUD
NIT. 891.102.764-1**



2.2.6 Análisis de la población en condición de discapacidad 2009 a 2012

Tabla 55. Distribución de las alteraciones permanentes del municipio de Palestina, 2011-2013

Alteraciones permanentes	2011	2012	2013
	Número absoluto	Número absoluto	Número absoluto
El sistema nervioso	27	18	34
La piel	0	0	0
Los ojos	38	17	35
Los oídos	36	9	27
Los demás órganos de los sentidos (olfato, tacto y gusto)	0	1	
La voz y el habla	18	11	24
El sistema cardio respiratorio y las defensas	17	9	11
La digestión, el metabolismo, las hormonas	3	4	6
El sistema genital y reproductivo	8	3	5
El movimiento del cuerpo, manos, brazos, piernas	92	32	53
Ninguna	151	55	92

Fuente: Bodega de Datos de SISPRO (SGD) – Registro de Personas con Discapacidad, Noviembre de 2013

En la anterior tabla se describen las principales causas de discapacidad permanente de la población, donde la principal discapacidad es el movimiento del cuerpo, manos, brazos, piernas seguido de alteraciones de los ojos y los oídos.

Tabla 56. Distribución de las alteraciones permanentes por grupo de edad en los hombres del municipio de Palestina 2009 al 2012



**DEPARTAMENTO DEL HUILA
MUNICIPIO DE PALESTINA
DIRECCION LOCAL DE SALUD
NIT. 891.102.764-1**



Grupo de edad	El sistema nervioso	La piel	Los ojos	Los oídos	Los demás órganos de los sentidos (olfato, tacto y gusto)	La voz y el habla	El sistema cardiorrespiratorio y las defensas	La digestión, el metabolismo, las hormonas	El sistema genital y reproductivo	El movimiento del cuerpo, manos, brazos, piernas
	Número absoluto	Número absoluto	Número absoluto	Número absoluto	Número absoluto	Número absoluto	Número absoluto	Número absoluto	Número absoluto	Número absoluto
05 a 09 años				1						2
10 a 14 años	5		2	1		2	2		2	6
15 a 19 años	4		4			2			1	8
20 a 24 años	3			2		4		2	3	6
25 a 29 años	2			2		2				5
30 a 34 años	1					1				3
35 a 39 años	1		1	1					1	5
40 a 44 años	2		2	1						1
45 a 49 años	3		2							4
50 a 54 años	1		2	2		1				1
55 a 59 años	2		3	1		2	1			3
60 a 64 años	3			1		1		1		3
65 a 69 años			1	1			2	1		4
70 a 74 años	1		4	4			4	1		5
75 a 79 años	1		5	4	1	1	4	1		9
80 años o más	1		6	7			2			7
TOTAL	30		32	28	1	16	15	6	7	72

Fuente: Bodega de Datos de SISPRO (SGD) – Registro de Personas con Discapacidad, Noviembre de 2013

Las alteraciones de discapacidad para los hombres, tiene como principales alteraciones el movimiento del cuerpo, manos, brazos, piernas, seguido las alteraciones de los ojos, seguido del sistema nervioso central y las de los oídos. El rango de edad en que se encuentran más número de discapacidades es de 75 a 79 años y 80 años de edad.

Tabla 57. Distribución de las alteraciones permanentes por grupo de edad en las mujeres del municipio de Palestina, 2009 a 2012



**DEPARTAMENTO DEL HUILA
MUNICIPIO DE PALESTINA
DIRECCION LOCAL DE SALUD
NIT. 891.102.764-1**



Grupo de edad	El sistema nervioso	Los ojos	Los oídos	La voz y el habla	El sistema cardio respiratorio y las defensas	La digestión, el metabolismo, las hormonas	El sistema genital y reproductivo	El movimiento del cuerpo, manos, brazos, piernas
	Número absoluto	Número absoluto	Número absoluto	Número absoluto	Número absoluto	Número absoluto	Número absoluto	Número absoluto
0 a 4 años		1						1
05 a 09 años	1			1		1	1	2
10 a 14 años	4	5	1	3				3
15 a 19 años	2	1			1			3
20 a 24 años	1	3	1	2				
25 a 29 años	2		3	1				3
30 a 34 años		1						
35 a 39 años								4
40 a 44 años					1			2
45 a 49 años	1			1				5
50 a 54 años	1							3
55 a 59 años		1	3	2	1		1	3
60 a 64 años	1	1	1		1			5
65 a 69 años		3			1			2
70 a 74 años		1			2		1	5
75 a 79 años		1	3	2	1			4
80 años o más	2	5	5	1	3		1	7
Total	15	23	17	13	11	1	4	52

Fuente: Bodega de Datos de SISPRO (SGD) – Registro de Personas con Discapacidad, Noviembre de 2013

Al igual que los hombres, en las mujeres las principales alteraciones de discapacidad son por el movimiento del cuerpo, manos, brazos, piernas, seguido las alteraciones de los ojos, y del oído. El rango de edad en que se encuentran más número de discapacidades es de mayores de 80 años y 10 -14 años de edad.



**DEPARTAMENTO DEL HUILA
MUNICIPIO DE PALESTINA
DIRECCION LOCAL DE SALUD
NIT. 891.102.764-1**



2.2.7 Identificación de prioridades principales en la morbilidad

Tabla 58. Prioridades identificadas en la morbilidad atendida, eventos de alto costo, eventos precursores y eventos de notificación obligatoria municipio de Palestina

	Causa de morbilidad priorizada	HUILA	PALESTINA
Morbilidad por grandes causas	Condiciones transmisibles y nutricionales	10.561	No aplica
	Condiciones materno perinatales	117.536	
	Enfermedades no transmisibles	269.241	
	Lesiones	36.680	
	Condiciones mal clasificadas	103.370	
Eventos de alto costo	Prevalencia de enfermedad renal crónica en fase cinco con necesidad de terapia de restitución o reemplazo renal* (*)	58.4	No aplica
	Tasa de incidencia de enfermedad renal crónica en fase cinco con necesidad de terapia de restitución o reemplazo renal por 100.000 afiliado * (*)	131	No aplica
	Progresión de la enfermedad renal crónica entre 2010 y 2012 (número de personas) * (*)	2	No aplica
	Progresión de la enfermedad renal crónica estadio 0 (número de personas) * (*)	12	
	Progresión de la enfermedad renal crónica estadio 1 (número de personas) * (*)	1.1	
	Progresión de la enfermedad renal crónica estadio 2 (número de personas) * (*)	4.3	
	Progresión de la enfermedad renal crónica estadio 3 (número de personas) * (*)	1.79	
	Progresión de la enfermedad	0	No aplica



**DEPARTAMENTO DEL HUILA
MUNICIPIO DE PALESTINA
DIRECCION LOCAL DE SALUD
NIT. 891.102.764-1**



	Causa de morbilidad priorizada	HUILA	PALESTINA
	renal crónica estadio 4 (número de personas) * (*)		
	Tasa de Incidencia de Enfermedad Renal Crónica 5 por 100.000 *** (*)	0.24	No aplica
	Incidencia de VIH notificada **	0.61	0
	Incidencia de leucemia mieloide aguda en menores de 15 años notificada **	7.50	0
	Incidencia de leucemia linfocítica aguda en menores de 15 años notificada **	4.00	0
Eventos precursores	Prevalencia de enfermedad renal crónica	4.89	No aplica
	Prevalencia de hipertensión arterial	4.00	No aplica
Eventos de Notificación Obligatoria	Letalidad por accidente ofídico	5.16	0
	Letalidad por cólera	0.13	0
	Letalidad por chagas	655	0
	Letalidad por dengue grave	10	0
	Letalidad por difteria	60	0
	Letalidad por EDA	64.58	-
	Letalidad por ETA	4,3	-
	Letalidad por ESAVI	0	0
	Letalidad por fiebre amarilla	0	0
	Letalidad por fiebre paratifoidea y paratifoidea	0	0
	Letalidad por hepatitis A	0	0
	Letalidad por hepatitis B	0	0
	Letalidad por hipotiroidismo congénito	0	0
	Letalidad por IRAG	0	0
	Letalidad por intoxicaciones	0	0
	Letalidad por leishmaniasis	-	0
	Letalidad por leishmaniasis cutánea	0	0
	Letalidad por leishmaniasis	0	0



**DEPARTAMENTO DEL HUILA
MUNICIPIO DE PALESTINA
DIRECCION LOCAL DE SALUD
NIT. 891.102.764-1**



	Causa de morbilidad priorizada	HUILA	PALESTINA
	mucosa		
	Letalidad por leishmaniasis visceral	1,79	0
	Letalidad por leptospirosis	0	0
	Letalidad por lesiones por pólvora por juegos pirotécnicos	0,2	0
	Letalidad por malaria	0,6	0
	Letalidad por malaria falciparum	0	0
	Letalidad por malaria malariae	0	0
	Letalidad por malaria vivax	0	0
	Letalidad por meningitis Haemophilus influenzae - Hi	0	0
	Letalidad por meningitis Neisseria meningitidis - Nm	0	0
	Letalidad por meningitis tuberculosa	0	0
	Letalidad por parálisis flácida	0	0
	Letalidad por parotiditis	0	0
	Letalidad por rabia humana	0	0
	Letalidad por rotavirus	0	0
	Letalidad por rubeola	0	0
	Letalidad por sarampión	12,5	0
	Letalidad por sífilis congénita	7,5	0
	Letalidad por síndrome de rubeola congénita	0	0
	Letalidad por tétanos accidental	0	0
	Letalidad por tétanos neonatal	0	0
	Letalidad por tosferina	0	0
	Letalidad por tuberculosis	0	0
	Letalidad por tuberculosis extra-pulmonar	0	0
	Letalidad por tuberculosis pulmonar	4	0
	Letalidad por varicela	0	0



**DEPARTAMENTO DEL HUILA
MUNICIPIO DE PALESTINA
DIRECCION LOCAL DE SALUD
NIT. 891.102.764-1**



Fuente: Base de datos Sispro

Conclusiones

La principal causa de morbilidad son las enfermedades no transmisibles, aportando cerca del 60% del total de causas durante el periodo de 2009 a 2012, seguido de las condiciones transmisibles y nutricionales.

La frecuencia relativa de mayor proporción de gran causa de morbilidad en la primera infancia fueron las condiciones transmisibles nutricionales; en la infancia, la adolescencia y la juventud, Adultez y mayores de 60 años las condiciones no transmisibles. Se observa una tendencia lineal en la proporción de los casos del 2009 a 2012

Las principales causas de morbilidad en hombres por ciclos vitales son, en primera infancia e infancia las condiciones transmisibles y nutricionales, en la adolescencia, adultos y mayores de 60 los las enfermedades no transmisibles. Las principales causas de morbilidad en las mujeres por ciclo vital, son en la primera infancia condiciones transmisibles y nutricionales, y de la infancia a mayores de 60 años las enfermedades no transmisibles

Las principales causas de morbilidad por las enfermedades no transmisibles por ciclo vitales, se encontraron de la siguiente manera: en la primera infancia las Enfermedades cardiovasculares, seguido de Diabetes mellitus y enfermedades genitourinaria, en la infancia las enfermedades digestivas seguido de enfermedades de la piel y genitourinarias, en la adolescencia y la Juventud las enfermedades digestivas y genitourinarias. En la adultez y mayores de 60 años las enfermedades digestivas, seguido de las musculo esqueléticas y cardiovasculares

Dentro de las principales causas de morbilidad por lesiones, por ciclo vital encontramos en la primera infancia e Infancia las lesiones intencionales seguido de los traumatismos o algunas otras consecuencias externas; en los adultos hasta los mayores de 60 años la principal morbilidad fueron las lesiones no intencionales.

No se presentaron casos de letalidades por ninguno de los eventos de notificación obligatoria de importancia en salud pública, por otro lado se observa una tasa de incidencia de dengue de 53.3 mientras la tasa de incidencia del Huila es de 334,9, no se presentó casos de dengue grave, la tasa de incidencia por leptospira fue de 35.5 mostrando una diferencia estadística respecto a la de nivel departamental la cual fue de 3.97, la tasa de incidencia de sífilis congénita fue de 0.

La tasa de incidencia de leptospirosis en el municipio de Palestina, muestra un gran aumento para el 2011 de 35 por 100.00 habitantes, en comparación de la tasa del departamento del Huila el cual para el mismo periodo de tiempo fue de 4.0 por 100.000, aunque probablemente se trata de un evento aislado.

Las principales causas de discapacidad permanente de la población, donde la principal discapacidad es el movimiento del cuerpo, manos, brazos, piernas seguido de alteraciones de los ojos y los oídos. Las alteraciones de discapacidad para los hombres, tiene como principales alteraciones el movimiento del cuerpo, manos, brazos, piernas, seguido las alteraciones de los ojos, seguido del sistema nervioso central y las de los oídos. El rango de edad en que se encuentran más numero de discapacidades es de 75 a 79 años y 80 años de edad.



**DEPARTAMENTO DEL HUILA
MUNICIPIO DE PALESTINA
DIRECCION LOCAL DE SALUD
NIT. 891.102.764-1**



Al igual que los hombres, en las mujeres las principales alteraciones de discapacidad son por el movimiento del cuerpo, manos, brazos, piernas, seguido las alteraciones de los ojos, y del oído. El rango de edad en que se encuentran más número de discapacidades es de mayores de 80 años y 10 -14 años de edad.

2.2.8 Análisis de los Determinantes Sociales de la Salud –DSS

2.2.8.1. Análisis de los determinantes intermedios de la salud

Condiciones de vida

- **Cobertura de servicios de electricidad:** El porcentaje de cobertura de electricidad en el municipio de Palestina es de 78,7%, mientras para el departamento del Huila es de 88.3, teniendo en cuenta el porcentaje de la referencia no se evidencia una diferencia importante, estimando que el porcentaje a nivel departamental es bajo.
- **Cobertura de acueducto** El porcentaje de cobertura de acueducto del municipio de Palestina es de 66. 1, no es bajo teniendo en cuenta el porcentaje de cobertura para el departamento del Huila es de 72.6.
- **Cobertura de alcantarillado** la cobertura de alcantarillado del Municipio es de 20.1, siendo casi menos de la mitad en referencia con el departamento del Huila el cual es de 53.8.
- **Cobertura de servicios de telefonía:** La cobertura de telefonía fija ha sido remplazada por la telefonía celular, según datos de DANE la cobertura para el municipio de Palestina es de 5.1, frente a la cobertura del departamento la cual es de 19,6 no viene siendo tan baja.
- **Índice de riesgo de la calidad del agua para consumo humano (IRCA):** Según el IRCA el riesgo de calidad del agua para el municipio es de 67,5 mientras para el departamento del Huila es del 51.7 lo cual preocupa a la hora de evaluar condiciones sanitarias desfavorables de la población.
- **Porcentaje de hogares sin acceso a fuentes de agua mejorada:** El 37,2 % de los hogares no tiene acceso a fuentes de Agua mejorada, frente a un 22% de los hogares a nivel departamental carecen de un acceso a fuentes de agua lo cual en cifras detalladas más de 200.000 huilenses sin la posibilidad de tener este servicio tan básico.
- **Porcentaje de hogares con inadecuada eliminación de excretas:** En la eliminación de excretas el 44 % de la población carece de este servicio, mientras en el departamento el 18% de la población carece del servicio, contaminando fuentes de agua y zonas aledañas a su hogar al no tener una fuente controlada para tal fin, esto hace que patologías de transmisión oro – fecal sean de más fácil transmisibilidad en este tipo de localidad.
- **Coberturas útiles de vacunación para rabia en Animales, información disponible a nivel departamental en el archivo** el porcentaje de cobertura de vacunación para rabia en animales tanto para el municipio de Palestina como para el departamento es de 99. 3.



DEPARTAMENTO DEL HUILA
MUNICIPIO DE PALESTINA
DIRECCION LOCAL DE SALUD
NIT. 891.102.764-1



Tabla 59. Determinantes intermedios de la salud - condiciones de vida del municipio Palestina, 2005

Condiciones de vida	HUILA	PALESTINA	Diferencias relativas	LI IC 95%	LS IC 95%	Col
Cobertura de servicios de electricidad	88,3	78,7	0,8920	0,7152	1,1125	
Cobertura de acueducto	72,4	66,1	0,9129	0,7174	1,1617	
Cobertura de alcantarillado	53,8	20,8	0,3868	0,2518	0,5944	
Cobertura de servicios de telefonía	19,6	5,9	0,2994	0,1332	0,6729	
Índice de riesgo de la calidad del agua para consumo humano (IRCA)	51,7	67,5	1,3056	1,0285	1,6574	
Porcentaje de hogares sin acceso a fuentes de agua mejorada	22%	37,21%	1,7237	0,0693	42,8448	
Porcentaje de hogares con inadecuada eliminación de excretas	18%	44%	2,4732	0,1296	47,1959	
Coberturas útiles de vacunación para rabia en Animales	99,3	99,3	1,0000	0,8214	1,2174	

Fuente: Base de datos Sispro

Información disponible a nivel departamental *

Según las condiciones de vida en la población de Palestina, Índice de riesgo de la calidad del agua para consumo humano (IRCA), tiene una significación estadística, en comparación con el índice IRCA del departamento, por lo cual se debe alertar sobre la calidad del agua en el municipio.

Disponibilidad de alimentos



DEPARTAMENTO DEL HUILA
MUNICIPIO DE PALESTINA
DIRECCION LOCAL DE SALUD
NIT. 891.102.764-1



Tabla 60. Determinantes intermedios de la salud - seguridad alimentaria y nutricional del municipio Palestina

Disponibilidad de alimentos	HUILA	PALESTINA	2005	2010
Porcentaje de nacidos vivos con bajo peso al nacer (EE VV DANE 2011)	8,5	2,17	↗	↗

Fuente: Base de datos Sispro

Según los datos obtenidos, el porcentaje de nacidos vivos de bajo peso al nacer en el 2005 y 2010, no representa una diferencia estadística significativa respecto al departamento, teniendo en cuenta que para el Departamento fue de 8.51 mientras para el municipio de Palestina fue mucho más bajo de 2,17.

Debido a que no se cuenta con datos de municipio de los siguientes determinantes se describe las variables a nivel departamental.

- **Duración de la lactancia materna exclusiva en menores de 6 meses:** El 1.1% de la población menor de 6 meses recibe lactancia materna como método exclusivo de alimentación en el departamento del Huila lo cual a diferencia de la referencia nacional no presenta una variación significativa.
- **Prevalencia de desnutrición global y Crónica en menores de cinco años:** La prevalencia de desnutrición aguda y crónica en el departamento aunque presenta una leve reducción, en relación a la prevalencia nacional sigue siendo uno de los principales problemas de salud del departamento, ya que con esto se conlleva de falencias educativas, problemas de salud crónicos de esta población, es por esta razón que se deben orientar acción en pro de reducir este indicador a cero.
- **Prevalencia de obesidad en hombres de 18 a 64 años,** Una de las pandemias que se tiene actualmente la humanidad es la obesidad y en nuestro caso el departamento del Huila no es la excepción de ahí que se deben priorizar medidas de control y de mejorar de la calidad de vida para poder reducir el efecto que esta patología trae consigo como son los problemas cardiovasculares y metabólicos.
- **Prevalencia de obesidad en mujeres de 15 a 49 años:** Aunque es una patología no se diferencia en hombres que en mujeres presenta una tendencia similar a la establecida a la población masculina de 18 a 64 años.
- **Prevalencia de anemia nutricional en niños y niñas menores de cinco años (6 meses 4 años):** La prevalencia de la anemia nutricional de 6 meses a 4 años presenta similitud a la estadística nacional, aunque presenta una tendencia al incremento de estos eventos lo cual debe generara acciones de seguimiento y control de esta enfermedad.



DEPARTAMENTO DEL HUILA
MUNICIPIO DE PALESTINA
DIRECCION LOCAL DE SALUD
NIT. 891.102.764-1



Condiciones de trabajo

No se cuentan con datos del municipio sobre condiciones de trabajo referente a accidentalidad y enfermedades asociadas al trabajo.

Condiciones factores, psicológicos y culturales

Tabla 61. Determinantes intermedios de la salud - factores psicológicos y culturales del, Municipio de Palestina

Factores conductuales, psicológicos y culturales	HUILA	PALESTINA	Diferencias relativas	
Tasa de incidencia de violencia intrafamiliar * (Forensis 2011)	237,4	117,82	0,4963	
Tasa de incidencia de violencia contra la mujer* (Forensis 2011)	770,6	268,35	0,3482	

Fuente: Base de datos Sispro

La tasa de incidencia de violencia intrafamiliar para el municipio de Palestina se encuentra por debajo de la tasa de departamento, ya que fue de 117,8 cerca del 65% en comparación del departamento de Huila el cual fue 237.4.

La tasa de violencia contra la mujer en el municipio fue de 2683, mientras la tasa del departamento fue de 770.6. No se encontraron diferencias estadísticas significativas.

Información a nivel departamental:

- **Porcentaje de personas de 5 a 64 años que consumo de frutas y verduras diariamente:** El consumo de frutas y verduras en población de 5 a 64 años tiene una proporción del 74.8% la cual es superior a la media nacional, es importante establecer conductas y dietas saludable promocionando el consumo de frutas y vegetales propios de nuestra región.
- **Prevalencia de último mes de consumo de alcohol en escolares de 11 a 18 años:** Preocupa el hecho como población tan joven presenta una prevalencia de consumo de alcohol en un 30.4%, aunque esta medida es inferior a la media nacional se debe generar acciones de control de consumo de esta población.
- **Porcentaje de mujeres unidas con uso actual de algún método anticonceptivo (15 y 49 años):** Es satisfactorio observar como programas de planificación familiar tienen una cobertura optima del 80.4%, lo cual refleja la adopción de conductas seguras por parte de nuestra población femenina evitando embarazos no deseados, abortos y complicaciones en este estado.



**DEPARTAMENTO DEL HUILA
MUNICIPIO DE PALESTINA
DIRECCION LOCAL DE SALUD
NIT. 891.102.764-1**



- **Prevalencia de último año de consumo de marihuana en escolares de 11 a 18 años:** En la actualidad el consumo de sustancias psicoactivas como la marihuana se vuelve más común en nuestra población lo cual se determina en una prevalencia del 3% de la población de 11 a 18 años, aunque es una medida inferior a la establecida a nivel los intervalos de confianza determinan que no hay una varianza significativa.
- **Porcentaje de transmisión materno infantil de VIH en menores de 2 años:** La transmisión materno infantil debe ser un indicador que se debe manejar en cero ya que las medidas profilácticas previenen la transmisión de esta enfermedad en el binomio madre hijo, la proporción de transmisión es de 9.1% superior a la proyectada a nivel nacional.
- **Cobertura de tratamiento antirretroviral:** La cobertura de tratamientos antirretrovirales debe ser igual al 100% porque toda la población tiene derechos a este tipo de tratamiento pero en el departamento del Huila esta cobertura tan solo llega al 95% lo cual es una cobertura similar a la alcanzada a nivel nacional.
- **Prevalencia de consumo de cualquier sustancia ilícita en el último año, información disponible a nivel nacional y por los departamentos:** La prevalencia del consumo de sustancias ilícitas llega en el departamento del Huila al 4.3.
- **Prevalencia de fumadores actuales:** El consumo de tabaco aunque es una conducta socialmente aceptada llega a una prevalencia del 10.2%.

Sistema sanitario

Tabla 62. Determinantes intermedios de la salud -Sistema sanitario del municipio de Palestina

Determinantes intermedios de la salud	HUILA	PALESTINA	2006	2007	2008	2009	2010	2011
Porcentaje de hogares con barreras de acceso a los servicios para cuidado de la primera infancia (DNP- DANE 2005)	18,7	0,24		-	-	-	-	↗
Porcentaje de hogares con barreras de acceso a los servicios de salud (DNP- DANE 2005)	7,5	19,5		-	-	-	-	-
Cobertura de afiliación al SGSSS (MSPS 2011, 2012)	94,1	94,4		-	-	-	-	↗



**DEPARTAMENTO DEL HUILA
MUNICIPIO DE PALESTINA
DIRECCION LOCAL DE SALUD
NIT. 891.102.764-1**



Coberturas administrativas de vacunación con BCG para nacidos vivos (MSPS 2012)	87,2	83,5		-	-	-	-	↗	↘
Coberturas administrativas de vacunación con DPT 3 dosis en menores de 1 año (MSPS 2012)	87,2	94,2		-	-	-	-	↗	↗
Coberturas administrativas de vacunación con polio 3 dosis en menores de 1 año (MSPS 2012)	87,2	94,2		-	-	-	-	↗	↗

Fuente: Base de datos Sispro

Se evidencia diferencias estadísticas en el porcentaje de hogares con barreras de accesos a los servicios de salud entre el municipio y el departamento.

NECESIDADES BASICAS INSATISFECHAS

Figura 35 Índice de concentración del porcentaje de hogares con barreras de acceso a los servicios para cuidado de la primera infancia según las NBI del departamento del Huila, 2005



**DEPARTAMENTO DEL HUILA
MUNICIPIO DE PALESTINA
DIRECCION LOCAL DE SALUD
NIT. 891.102.764-1**

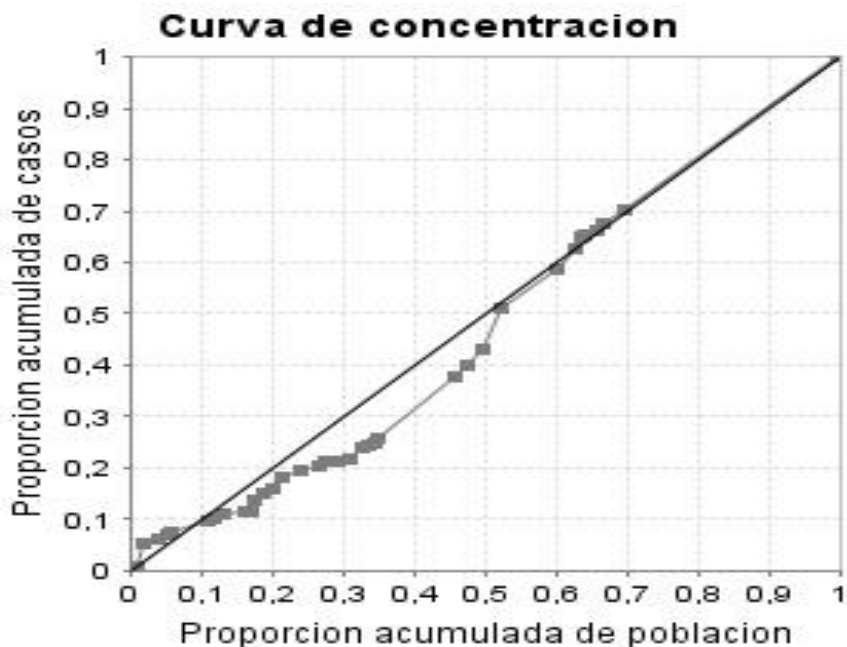

La población en el departamento del Huila con necesidades básicas insatisfechas presenta un 42% más de barreras de acceso a los servicios de cuidado de la primera infancia.

Tabla 63. Servicios habilitados de las Instituciones Prestadoras de Salud por en el municipio de Palestina, 2012

Servicios habilitados	Número absoluto
Cirugía cardiovascular	0
Cardiología	0
Cirugía de mano	0
Cirugía de mama y tumores tejidos blandos	0
Cirugía de tórax	0
Cirugía dermatológica	0
Cirugía endovascular neurológica	0
Cirugía gastrointestinal	0
Cirugía general	0
Cirugía ginecológica	0
Cirugía maxilofacial	0



**DEPARTAMENTO DEL HUILA
MUNICIPIO DE PALESTINA
DIRECCION LOCAL DE SALUD
NIT. 891.102.764-1**



Servicios habilitados	Número absoluto
Cirugía neurológica	0
Cirugía oftalmológica	0
Cirugía oncológica	0
Cirugía oral	0
Cirugía ortopédica	0
Cirugía otorrinolaringología	0
Cirugía pediátrica	0
Cirugía plástica oncológica	0
Cirugía plástica y estética	0
Cirugía urológica	0
Cirugía vascular y angiológica	0
Cuidado intermedio adultos	0
Diagnostico cardiovascular	0
Ecocardiografía	0
Electro-diagnóstico	0
Endoscopia digestiva	0
Esterilización	0
Fisioterapia	0
Fonoaudiología y/o terapia del lenguaje	0
Hemodinámica	0
Implante de tejido óseo	0
Laboratorio citologías cervico -uterinas	0
Laboratorio clínico	1
Laboratorio de histo tecnología	0
Laboratorio de patología	0
Medicina nuclear	0
Nefrología - diálisis renal	0
Neumología -	0
fibrobroncoscopia	0
Neumología laboratorio función pulmonar	0
Otras cirugías	0
Quimioterapia	0
Radiología e imágenes diagnosticas	0
Radioterapia	0
Sala de enfermedades respiratorias agudas - ERA	1
Sala general de procedimientos menores	1



**DEPARTAMENTO DEL HUILA
MUNICIPIO DE PALESTINA
DIRECCION LOCAL DE SALUD
NIT. 891.102.764-1**



Servicios habilitados	Número absoluto
Servicio farmacéutico	1
Terapia respiratoria	0
Toma de muestras citologías cervico - uterinas	1
Toma de muestras de laboratorio clínico	1
Toma e interpretación de radiografías odontológicas	0
Trasplante de cornea	0
Trasplante de tejido osteomuscular	0
Ultrasonido	1
Urología - litotripsia urológica	0
Urología procedimiento	0
Vacunación	1

Fuente: Dirección local de salud

Otros indicadores del sistema sanitario

Tabla 64. Otros indicadores de sistema sanitario en el municipio, 2012

Otros indicadores	Numero
Número de IPS públicas	1
Número de camas por 1.000 habitantes	7
Número de camas de adulto por 1.000 habitantes	0
Número de camas de cuidado intermedio por 1.000 habitantes	0
Número de camas de cuidado intensivo por 1.000 habitantes	0
Número de salas de cirugía por 1.000 habitantes	0
Número de ambulancias básicas por 1.000 habitantes	1
Número de ambulancias medicalizadas por 1.000 habitantes	0
Número de ambulancias por 1.000 habitantes	1
Tiempo de traslado de la institución de salud remitente al nivel superior de complejidad	1 Hora

Fuente: Dirección local de salud.

2.2.8.2. Análisis de los determinantes estructurales de las inequidades en salud



**DEPARTAMENTO DEL HUILA
MUNICIPIO DE PALESTINA
DIRECCION LOCAL DE SALUD
NIT. 891.102.764-1**



El análisis identificara como determinante estructural: el estrato socioeconómico, los ingresos, la etnia, el nivel educativo y la ocupación se presenta en la población, la relación entre ellos y los efectos sobre la salud de la población del departamento del Huila.

- **Proporción de población en necesidades básicas insatisfechas:** El municipio de Palestina según datos tiene un porcentaje de población total con NBI de 44,9%, de la población de cabecera 48,6 y del resto.
- **Proporción de población en miseria:** El 18,1 % de la población total se encuentra en condiciones de miseria, el 6,52 de la población de la cabecera se encuentra en miseria y el 20,53 de la población del resto se encuentra en miseria.
- **Proporción de la población en hacinamiento:** de la población que reside en la cabecera el 11.1 se encuentra en hacinamiento, el 12,7 resto, y de población total el 12,4.

Tabla 65. Otros indicadores de ingreso, departamento, Municipio y distrito 2008-2012

Indicadores de ingreso	2008	2009	2010	2011	2012
Proporción de población en necesidades básicas insatisfechas				44.9	
Proporción de población en miseria				18.1	
Proporción de población en hacinamiento				12,4	

Fuente: Base de datos Sispro

Cobertura Bruta de educación

La cobertura neta y bruta de educación en el departamento del Huila presenta similitud a la establecida a nivel nacional es de recordar que la cobertura neta es la cantidad o porcentaje de estudiantes matriculados en el sistema educativo; sin contar los que están en extra edad (por encima de la edad correspondiente para cada grado); la bruta Cantidad o porcentaje de la totalidad de estudiantes matriculados en el sistema educativo.

Tabla 66. Tasa de cobertura bruta de educación del Departamento del Huila, 2006 – 2012



**DEPARTAMENTO DEL HUILA
MUNICIPIO DE PALESTINA
DIRECCION LOCAL DE SALUD
NIT. 891.102.764-1**



Tasa de cobertura bruta de Educación por categoría	COLOMBIA	HUILA	Diferencias relativas	LI IC 95%	LS IC 95%	Color	2006	2007	2008	2009	2010	2011	2012
Tasa de cobertura bruta de Educación categoría Primaria	94%	112%	1,1860	0,1858	7,5696		↘	↘	↗	↘	↘	↘	↘
Tasa de cobertura bruta de Educación Categoría Secundario	101%	104%	1,0254	0,1496	7,0300		↗	↗	↗	↗	↗	↘	↗
Tasa de cobertura bruta de Educación Categoría Media	79%	70%	0,8879	0,0850	9,2761		↗	↘	↗	↘	↗	↘	↗

Fuente: Base de datos Sispro

Datos de educación del Municipio de Palestina

- ✓ El 59,8 de la población residente en Palestina, ha alcanzado el nivel básica primaria, el 19.9% ha alcanzado secundaria, y el 1,4% el nivel superior y postgrado. La población residente sin ningún nivel educativo es el 15.4%.
- ✓ El 60,6% de la población en cabecera de 3 a 24 años asiste a un establecimiento educativo formal.
- ✓ El 25,3 de la población es analfabeta; el 27.9 realizo inasistencia escolar, el 11,7 % de la población de 5 años y más y el 11.3% de 15 años y más de Palestina no sabe leer ni escribir.

Cobertura de Acueducto

En la siguiente curva de concentración la población que no posee servicios de acueducto no se relaciona con los eventos de mortalidad por Enfermedad Diarreica Aguda.



**DEPARTAMENTO DEL HUILA
MUNICIPIO DE PALESTINA
DIRECCION LOCAL DE SALUD
NIT. 891.102.764-1**



Figura. 36 Análisis de desigualdad mediante el Índice de Concentración en Salud, relación entre cobertura de acueducto año 2011 y tasa de mortalidad por EDA en menores de 5 años año 2011. Departamento

Fuente: Base de Datos Sispro

Ocupación

En Colombia 5 de cada 10 personas en edad laboral no poseen empleo lo cual preocupa el gran desperdicio de mano de obra que genera posibles problemas sociales de acuerdo a su condición.

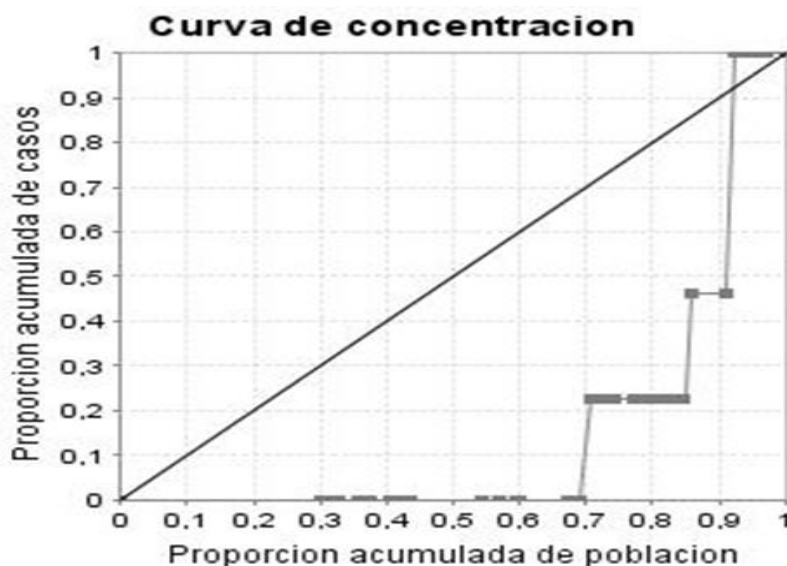
Población económicamente activa

En el departamento del Huila esta condición es similar a la nacional aunque el Huila no tiene una dinámica estable frente a este sector.



**DEPARTAMENTO DEL HUILA
MUNICIPIO DE PALESTINA
DIRECCION LOCAL DE SALUD
NIT. 891.102.764-1**



Figura 37. Población económicamente activa departamento del Huila, 2001 -2007

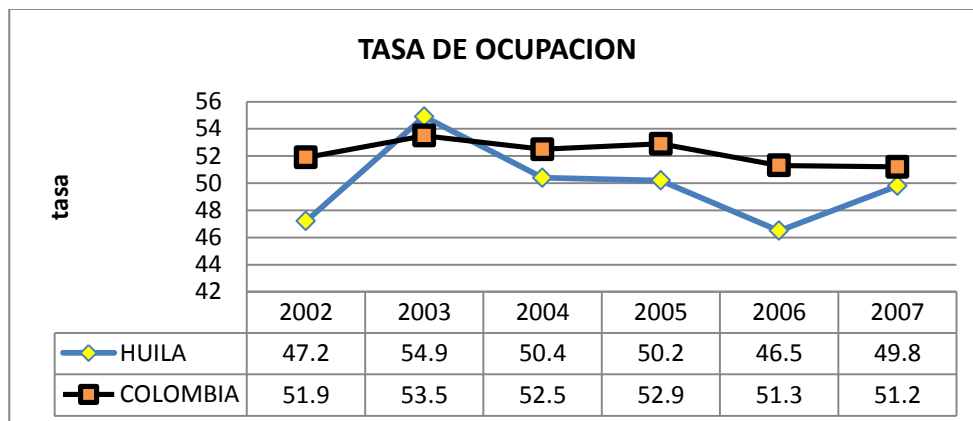

Fuente: Base de Datos Sispro 2013.

- ✓ El 1.2 % de los hogares del municipio de Palestina tiene actividad económica en sus viviendas.
- ✓ El 2,2 % de los establecimientos se dedica a la industria, el 66, 3% a comercio, el 23,9% a servicios y el 7,6% a otra actividad.
- ✓ El 100% de los establecimientos ocupó entre 1 y 10 personas el mes anterior.

Tasa de desempleo

La tasa de desempleo para el departamento del Huila se asemeja a la conducta nacional esto debido a las políticas y programas estatales en pro del desarrollo de nuevos empleos además del incremento de la demanda del sector constructor.

Figura 38. Tasa de desempleo del departamento, 2001 -2012

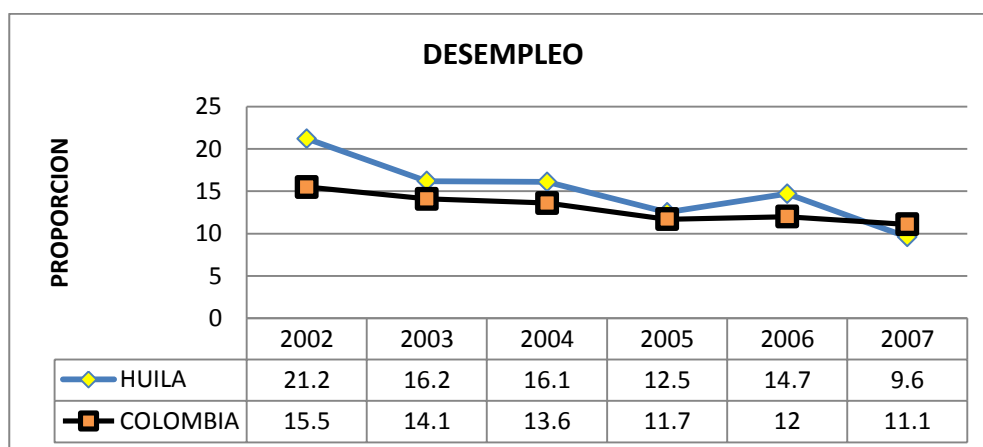

Fuente: Base de Datos Sispro 2013.

Porcentaje de hogares con empleo informal



**DEPARTAMENTO DEL HUILA
MUNICIPIO DE PALESTINA
DIRECCION LOCAL DE SALUD
NIT. 891.102.764-1**



En el departamento del Huila la actividad laboral informal no está cuantificada aunque se podría aseverar que esta debe ser similar a la nacional y debe de estar alrededor del 8% de la población laboralmente activa.

Ubicación de la población de acuerdo a su pertenencia étnica

La presencia étnica en el departamento del Huila no es menor del 5% presentado una variedad étnica reducida en comparación al resto del país.

El 6,1% de la población residente en Palestina se auto reconoce como Indígena.

3. CAPÍTULO III. PRIORIZACIÓN DE LOS EFECTOS DE SALUD

3.1. Reconocimiento de los principales efectos de salud identificados previamente

A continuación se realiza la presentación de los determinantes que se encuentran en peor situación, identificados en el municipio según los datos analizados en el capítulo 1 y 2.

Se definieron las siguientes ocho dimensiones prioritarias:

1. Salud ambiental
2. Vida saludable y condiciones no transmisibles
3. Convivencia social y salud mental
4. Seguridad alimentaria y nutricional
5. Sexualidad, derechos sexuales y reproductivos
6. Vida saludable y enfermedades transmisibles
7. Salud pública en emergencias y desastres
8. Salud y ámbito laboral



**DEPARTAMENTO DEL HUILA
MUNICIPIO DE PALESTINA
DIRECCION LOCAL DE SALUD
NIT. 891.102.764-1**



3.2. Priorización de los problemas de salud

Después de realizar la priorización de acuerdo al análisis realizado de los datos plasmados en el documento ASIS y de la concertación realizada en el municipio, podemos decir que los siguientes problemas evidencian un mayor puntaje en la priorización por encima de 20 puntos teniendo en cuenta el documento y la situación actual del municipio:

- ✓ Déficit de agua potable en las zonas rurales del municipio. 24,5
- ✓ Se requiere optimizar la capacidad instalada del Hospital 24,5
- ✓ Altas barreras en el momento de remitir un paciente a un nivel superior 24
- ✓ Alta utilización de plaguicidas 23
- ✓ Aumento de diabetes mellitus 23,8
- ✓ Aumento de cáncer de estómago 23,5
- ✓ Déficit en la adecuada eliminación de excretas 22,5
- ✓ Aumento en la tasa de bajo peso al nacer 22
- ✓ Aumento en la tasa de población Víctimas del conflicto armado 21,5
- ✓ Aumento del número de casos de Suicidio

Tabla 67. Priorización de los problemas de salud del municipio de Palestina, 2014

Dimensiones	Problemas	FACTIBILIDAD								Puntuación
		Magnitud	Severidad	Efectividad	Pertinencia	Economía	Recursos	Legalidad	Aceptabilidad	
		(0-10)	(0-10)	(0.5-1,5)	(0-1)	(0-1)	(0-1)	(0-1)	(0-1)	
Medio Ambiente	Déficit de agua potable en las zonas rurales del municipio.	10	10	0,5	1	0	1	1	1	24,5
	Alta utilización de plaguicidas	10	8	1	1	0	1	1	1	23



**DEPARTAMENTO DEL HUILA
MUNICIPIO DE PALESTINA
DIRECCION LOCAL DE SALUD
NIT. 891.102.764-1**



Dimensiones	Problemas	FACTIBILIDAD								Puntuación
		Magnitud	Severidad	Efectividad	Pertinencia	Economía	Recursos	Legalidad	Aceptabilidad	
		(0-10)	(0-10)	(0.5-1,5)	(0-1)	(0-1)	(0-1)	(0-1)	(0-1)	
	Déficit en la adecuada eliminación de excretas	10	9	0,5	1	0	0	1	1	22,5
Vida saludable y condiciones no transmisibles	Aumento de la mortalidad por Enfermedades del sistema Circulatorio	8	4	1	1	1	1	1	1	18
	Aumento en la tasa de enfermedades isquémicas del corazón	8	4	1	1	1	1	1	1	18
	Aumento en la tasa de mortalidad perinatal, malformaciones congénitas	4	4	1,5	1	1	1	1	1	14,5
	Aumento de cáncer de estomago	10	8	0,5	1	1	1	1	1	23,5
	Aumento de la tasa de mortalidad por diabetes mellitus	10	8	0,8	1	1	1	1	1	23,8
Convivencia social y salud mental	Tasa elevada de violencia interpersonal.(Violencia intrafamiliar y sexual)	7	3	0,8	1	1	1	1	1	15,8
	Aumento de suicidios	7	8	0,8	1	1	1	1	1	20,8
	Aumento de consultas por posibles Maltrato infantil	5	5	0,8	1	0	1	1	1	14,8
Seguridad alimentaria y nutricional	Aumento en la tasa de bajo peso al nacer	8	8	1	1	1	1	1	1	22



**DEPARTAMENTO DEL HUILA
MUNICIPIO DE PALESTINA
DIRECCION LOCAL DE SALUD
NIT. 891.102.764-1**



Dimensiones	Problemas	FACTIBILIDAD								Puntuación
		Magnitud	Severidad	Efectividad	Pertinencia	Economía	Recursos	Legalidad	Aceptabilidad	
		(0-10)	(0-10)	(0.5-1,5)	(0-1)	(0-1)	(0-1)	(0-1)	(0-1)	
Sexualidad, derechos sexuales y reproductivos	Porcentaje elevado de mujeres embarazadas de 10 a 19 años	6	10	0,5	1	0	1	1	0	19,5
Salud y ámbito laboral	Elevada tasa de personas discapacidad y falta compromiso social e institucional frente a esta población.	2	1	0,8	1	0	0	1	1	6,8
	Aumento en la tasa de población Víctimas del conflicto armado.	10	8	0,5	1	0	0	1	1	21,5
Fortalecimiento de la autoridad sanitaria para la gestión de la salud	Se requiere optimizar la capacidad instalada del Hospital	10	10	0,5	1	0	1	1	1	24,5
	Altas barreras en el momento de remitir un paciente a un nivel superior	10	10	1	1	0	0	1	1	24
Atención de desastres	Falta de recursos en la atención de desastres y emergencias	10	6	0,8	1	0	0	1	1	19,8

3.3. Estimación del Índice de Necesidades en Salud - INS

A continuación se muestra la semaforización según las necesidades de cada uno de los municipios del departamento del Huila de conformidad con sus necesidades básicas insatisfechas y sus prioridades en salud

Tabla 68. Índice de Necesidades en Salud del departamento del Huila, 2013.

COLOMBIA	-8,72
BARAYA	-8,55
ALGECIRAS	-7,46
HOBÓ	-6,74
TELLO	-6,38
CAMPOALEGRE	-4,05
TERUEL	-2,91
VILLAVIEJA	-2,63
IQUIRA	-2,36
OPORAPA	-1,25
RIVERA	-1,21
TIMANA	-1,09
AIPE	-1,06
NATAGA	-1,06
SANTA MARIA	-1,05
PITAL	-0,54
SALADOBLANCO	-0,03
AGRADO	0,1
SAN AGUSTIN	0,14
PALERMO	0,21
GIGANTE	0,31
TARQUI	1,49
ISNOS	2,02
PAICOL	2,11
ELIAS	2,19
LA ARGENTINA	2,34
PALESTINA	2,35
TESALIA	2,58
GUADALUPE	2,63
LA PLATA	2,83
ACEVEDO	2,98
SUAZA	3,46

PERCENTIL 25	-1,25	MAL
PERCENTIL 50	0,14	REGULAR
PERCENTIL 75	2,58	MEDIANAS
PERCENTIL 100	8,39	BUENAS

Fuente: Análisis de Prioridades Base de Datos Sispro 2013

Tabla 69. Resumen de las fuentes de información para el desarrollo del ASIS con el modelo DSS

Capítulo 1: Caracterización de los contextos territorial y demográfico		Nombre de los archivos	Anexo	Medidas epidemiológicas
	Contexto territorial	INDICADORES SOCIOECONOMICOS	NA	
		INDICADORES PARA ASIS agosto 29 2013 ajustado	NA	
	Demografía estructural	NA	Anexo_8_Herramienta_pirámide_poblacional	
	Demografía dinámica	INDICADORES PARA ASIS agosto 29 2013 ajustado	NA	
Capítulo 2: Abordaje de los efectos en salud y sus determinantes	Mortalidad			
	Mortalidad por grandes causas	MORTALIDAD y Copia de Edades_Simples_1985-2020,	Anexo_10_Herramienta_Tasas_ajustadas_gran_causas	Tasas ajustadas por la edad por el método directo Excel
			Anexo_3_Herramienta_Tasas_ajust_AVPP_causas DIC202013	AVPP y Tasas ajustada por la edad de AVPP - Excel - Epidat_mayo2013
	Mortalidad específica por subgrupos	MORTALIDAD y Copia de Edades_Simples_1985-2020	Anexo_11_Herramienta_tasas_ajus_67_causas	Tasas ajustadas por la edad por el método directo Excel

Mortalidad materno-infantil y en la niñez	Tabla 25 MortalidadAsisInfantilNinezDepto SubCau Córdoba	Anexo_13_Herramienta_MI_niñez	Tasas específicas por grupos de edad de menores de un año, 1 a 4 años y menores de cinco años Excel
	Copia de VisorCertificaPPO_Oct11		
	Análisis de desigualdad de los siete indicadores de salud materno infantil y la niñez	Anexo_14_Herramienta_MMI y niñez	Diferencias relativas e intervalos de confianza Excel
		Anexo 6 Plantilla_Indice_Concentracion	Incide de concentra en salud. Epidat_mayo2013
Morbilidad			
Principales causas de morbilidad	Morbilidad y Copia de Edades_Simples_1985-2020	Anexo 24 morbilidad por grandes causas	Proporciones, cambio en puntos proporcionales entre 2012 a 2011
Morbilidad específica por subgrupos	Morbilidad y Copia de Edades_Simples_1985-2020	Anexo 25 morbilidad por subgrupos	Proporciones, cambio en puntos proporcionales entre 2012 a 2011 Excel
Eventos de alto costo	INDICADORES PARA ASIS agosto 29 2013 ajustado	Anexo_17_Herramienta_eventos_de_alto_costo	Diferencias relativas e intervalos de confianza Excel
Eventos precursores	INDICADORES PARA ASIS agosto 29 2013 ajustado	Anexo_18_Herramienta_eventos_precursores	Diferencias relativas e intervalos de confianza Excel

	Eventos de notificación obligatoria	INDICADORES PARA ASIS agosto 29 2013 ajustado/ Letalidades SIVIGILA	Anexo_19_Herramienta_ENOS	Diferencias relativas e intervalos de confianza Excel
	Determinantes Sociales en salud			
	Determinantes intermediarios de la salud	INDICADORES PARA ASIS agosto 29 2013 ajustado	Anexo 26 DeterminantesDic182013.xls	Diferencias relativas e intervalos de confianza Excel
	Determinantes estructurales de las inequidades en salud	INDICADORES PARA ASIS agosto 29 2013 ajustado	NA	Diferencias relativas e intervalos de confianza Excel
Capítulo 3. Priorización de los efectos de salud	Reconocimiento de los problemas de salud y sus determinantes sociales	Documento ASIS DSS	NA	
	Priorización de los problemas	Documento ASIS DSS		
	Estimación del índice de Necesidades en Salud (INS)	INDICADORES PARA ASIS agosto 29 2013 ajustado	Anexo 21 Plantilla de datos	Índice de Necesidad de Salud Epidat 3.1

Realizar a nivel Departamental