

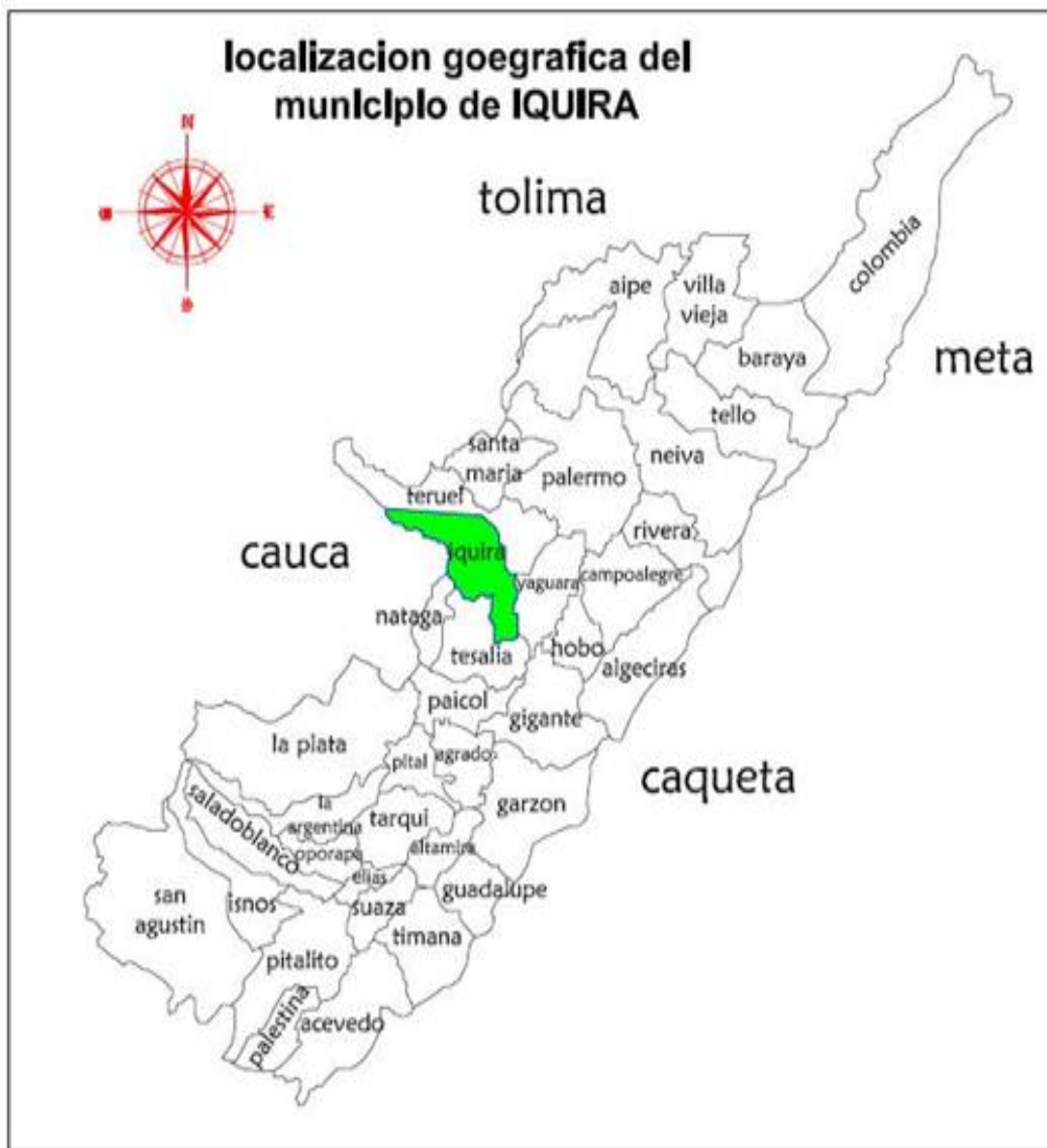

DEPARTAMENTO DEL HUILA  
**MUNICIPIO DE IQUIRA**  
NIT. 891 180 131 – 0





DEPARTAMENTO DEL HUILA  
**MUNICIPIO DE IQUIRA**  
NIT. 891 180 131 – 0



**DOCUMENTO DE ANALISIS DE SITUACION DE SALUD CON EL MODELO DE LOS  
DETERMINANTES SOCIALES DE SALUD DEL MUNICIPIO DE IQUIRA 2012**

**DEPARTAMENTO DEL HUILA  
MUNICIPIO DE IQUIRA**

**DARWIN HERNAN LEIVA GAITAN**

**Alcalde Municipal de Iquira**

**CARLOS DANIEL MAZABEL CORDOBA**

**Secretario de Salud Departamental.**

**JAIME ALEJANRO SANCHEZ CABRERA**

**MDV – Epidemiólogo – Estadístico**

**SECRETARIA DE SALUD DE IQUIRA**

**DEPARTAMENTO DEL HUILA – MUNICIPIO DE IQUIRA 2013**



DEPARTAMENTO DEL HUILA  
**MUNICIPIO DE IQUIRA**  
NIT. 891 180 131 – 0



**TABLA DE CONTENIDO**

PRESENTACIÓN .....	<b>¡Error! Marcador no definido.</b>
INTRODUCCIÓN .....	13
METODOLOGÍA .....	14
AGRADECIMIENTOS Y RECONOCIMIENTOS INSTITUCIONALES .....	15
SIGLAS.....	16
1. CAPITULO I. CARACTERIZACIÓN DE LOS CONTEXTOS TERRITORIAL Y DEMOGRÁFICO .....	18
1.1 Contexto territorial.....	18
1.1.1 Localización .....	18
1.1.2 Características físicas del territorio .....	21
1.1.3 Accesibilidad geográfica .....	25
1.2 Contexto demográfico .....	28
1.2.1 Estructura demográfica.....	18
1.2.2 Dinámica demográfica .....	<b>¡Error! Marcador no definido.</b>
1.2.3 Movilidad forzada.....	<b>¡Error! Marcador no definido.</b>
2. CAPÍTULO II. ABORDAJE DE LOS EFECTOS DE SALUD Y SUS DETERMINANTES .....	<b>¡Error!</b>
<b>Marcador no definido.</b>	
2.1 Análisis de la mortalidad.....	<b>¡Error! Marcador no definido.</b>
2.1.1 Mortalidad general por grandes causas.....	<b>¡Error! Marcador no definido.</b>
2.1.2 Mortalidad específica por subgrupo.....	<b>¡Error! Marcador no definido.</b>
2.1.3 Mortalidad materno – infantil y en la niñez .....	<b>¡Error! Marcador no definido.</b>
2.1.4 Análisis de mortalidad materno – infantil y en la niñez .....	<b>¡Error! Marcador no definido.</b>
2.1.5. Abordaje de los determinantes de mortalidad materno- infantil y de la niñez	<b>¡Error! Marcador no</b>
<b>definido.</b>	
2.1.5.2 Identificación de prioridades identificadas por mortalidad general, específica y materno -infantil	<b>¡Error! Marcador no definido.</b>
2.2 Análisis de la morbilidad .....	<b>¡Error! Marcador no definido.</b>
2.2.1 Principales causas de morbilidad.....	<b>¡Error! Marcador no definido.</b>



DEPARTAMENTO DEL HUILA  
**MUNICIPIO DE IQUIRA**  
NIT. 891 180 131 – 0



- 2.2.2 Morbilidad específica por subgrupo..... **¡Error! Marcador no definido.**
- 2.2.3 Morbilidad de eventos de alto costo ..... **¡Error! Marcador no definido.**
- 2.2.4. Morbilidad de eventos precursores..... **¡Error! Marcador no definido.**
- 2.2.5. Morbilidad de eventos de notificación obligatoria ..... **¡Error! Marcador no definido.**
- 2.2.6 Identificación de prioridades principales en la morbilidad ..... **¡Error! Marcador no definido.**
- 2.2.7 Análisis de los Determinantes Sociales de la Salud –DSS ..... **¡Error! Marcador no definido.**
  - 2.2.7.1. Análisis de los determinantes intermedios de la salud ..... **¡Error! Marcador no definido.**
  - 2.2.7.2. Análisis de los determinantes estructurales de las inequidades en salud .. **¡Error! Marcador no definido.**
- 3. CAPÍTULO III. PRIORIZACIÓN DE LOS EFECTOS DE SALUD ..... **¡Error! Marcador no definido.**
  - 3.1. Reconocimiento de los principales efectos de salud identificados previamente ... **¡Error! Marcador no definido.**
  - 3.2. Priorización de los problemas de salud ..... **¡Error! Marcador no definido.**
  - 3.3. Estimación del Índice de Necesidades en Salud - INS..... **¡Error! Marcador no definido.**
- 4. RECOMENDACIONES PARA ELABORACIÓN DEL DOCUMENTO .... **¡Error! Marcador no definido.**



DEPARTAMENTO DEL HUILA  
**MUNICIPIO DE IQUIRA**  
NIT. 891 180 131 – 0



LISTA DE TABLA

Tabla 1 .Distribución de los municipios por extensión territorial y área de residencia, 2013 .....	20
Tabla 2. Tiempo de traslado, tipo de transporte y distancia en kilómetros Municipio de Iquira, 2013....	<b>¡Error! Marcador no definido.</b>
Tabla 3 . Población por área de residencia departamento 2013 .....	28
Tabla 4.Población por pertenencia étnica y área de residencia del Municipio de Iquira, 2013 .....	30
Tabla 5 .Proporción de la población por ciclo vital, Municipio de Iquira 2005,2013, 2020.	<b>¡Error! Marcador no definido.</b>
Tabla 6 . Otros indicadores de estructura demográfica en el Municipio de Iquira, 2005, 2013, 2020. ....	<b>¡Error! Marcador no definido.</b>
Tabla 7 .Otros indicadores de la dinámica de la población del Municipio de Iquira, 2013.	<b>¡Error! Marcador no definido.</b>
Tabla 8. Población desplazada por ciclo vital, área de residencia y sexo, Municipio de Iquira, 2013....	<b>¡Error! Marcador no definido.</b>
Tabla 9. Población desplazada por municipio expulsor, del departamento 2013.....	<b>¡Error! Marcador no definido.</b>
Tabla 10 Población desplazada por municipio receptor, del departamento 2013 .....	<b>¡Error! Marcador no definido.</b>
Tabla 11.Tasas específicas de mortalidad infantil y niñez, según la lista de las 67causas departamento, 2005 – 2013 .....	<b>¡Error! Marcador no definido.</b>
Tabla 12.Número de muertes en la infancia y niñez, según la lista de las 67causas Municipio de Iquira, 2005 – 2013.....	<b>¡Error! Marcador no definido.</b>
Tabla 13. Tasas específicas de mortalidad infantil y niñez por ciertas enfermedades infecciosas y parasitarias, departamento, 2005 – 2013.....	<b>¡Error! Marcador no definido.</b>
Tabla 14. Número de muertes en la infancia y niñez, por ciertas enfermedades infecciosas y parasitarias Municipio de Iquira, 2005 – 2013 .....	<b>¡Error! Marcador no definido.</b>
Tabla 15. Tasas específicas de mortalidad infantil y niñez por tumores, departamento, 2005 – 2013 ..	<b>¡Error! Marcador no definido.</b>
Tabla 16. Número de muertes en la infancia y niñez, por tumores, Municipio de Iquira, 2005 – 2013 ..	<b>¡Error! Marcador no definido.</b>
Tabla 17 Tasas específicas de mortalidad infantil y niñez por enfermedades de la sangre y de los órganos hematopoyéticos y ciertos trastornos que afectan el mecanismo de la inmunidad, departamento, 2005 – 2013 .....	<b>¡Error! Marcador no definido.</b>
Tabla 18. Número de muertes en la infancia y niñez, por enfermedades de la sangre y de los órganos hematopoyéticos y ciertos trastornos que afectan el mecanismo de la inmunidad, Municipio de Iquira, 2005 – 2013.....	<b>¡Error! Marcador no definido.</b>



DEPARTAMENTO DEL HUILA  
**MUNICIPIO DE IQUIRA**  
NIT. 891 180 131 – 0



Tabla 19. Tasas específicas de mortalidad infantil y niñez por enfermedades endocrinas, nutricionales y metabólicas, departamento, 2005 – 2013.....	<b>¡Error! Marcador no definido.</b>
Tabla 20. Número de muertes en la infancia y niñez, por enfermedades endocrinas, nutricionales y metabólicas, Municipio de Iquira, 2005 – 2013 .....	<b>¡Error! Marcador no definido.</b>
Tabla 21. Tasas específicas de mortalidad infantil y niñez por enfermedades del sistema nervioso; enfermedades del oído y de la apófisis mastoides, departamento, 2005 – 2013.....	<b>¡Error! Marcador no definido.</b>
Tabla 22. Número de muertes en la infancia y niñez, por enfermedades del sistema nervioso; enfermedades del oído y de la apófisis mastoides, Municipio de Iquira, 2005 – 2013 ....	<b>¡Error! Marcador no definido.</b>
Tabla 23. Tasas específicas de mortalidad infantil y niñez por enfermedades del sistema respiratorio, departamento, 2005 – 2013.....	<b>¡Error! Marcador no definido.</b>
Tabla 24. Número de muertes en la infancia y niñez, por enfermedades del sistema respiratorio, Municipio de Iquira, 2005 – 2013 .....	<b>¡Error! Marcador no definido.</b>
Tabla 25. Tasas específicas por ciertas afecciones originadas en el periodo perinatal, departamento, 2005 – 2013.....	<b>¡Error! Marcador no definido.</b>
Tabla 26. Número de muertes por ciertas afecciones originadas en el periodo perinatal, Municipio de Iquira, 2005 – 2013 .....	<b>¡Error! Marcador no definido.</b>
Tabla 27. Tasas específicas de mortalidad por malformaciones congénitas, deformidades y anomalías cromosómicas, departamento, 2005 – 2013 .....	<b>¡Error! Marcador no definido.</b>
Tabla 28. Número de muertes por malformaciones congénitas, deformidades y anomalías cromosómicas, Municipio de Iquira, 2005 – 2013 .....	<b>¡Error! Marcador no definido.</b>
Tabla 29. Tasas específicas de mortalidad por signos síntomas y hallazgos anormales clínicos y de laboratorio, no clasificados en otra parte, departamento, 2005 – 2013.....	<b>¡Error! Marcador no definido.</b>
Tabla 30. Número de muertes por signos síntomas y hallazgos anormales clínicos y de laboratorio, no clasificados en otra parte, Municipio de Iquira, 2005 – 2013.....	<b>¡Error! Marcador no definido.</b>
Tabla 31. Tasas específicas de mortalidad infantil y niñez por causas externas de morbilidad y mortalidad, departamento, 2005 – 2013.....	<b>¡Error! Marcador no definido.</b>
Tabla 32. Número de muertes en la infancia y niñez, por causas externas de morbilidad y mortalidad, Municipio de Iquira, 2005 – 2013 .....	<b>¡Error! Marcador no definido.</b>
Tabla 33. Semaforización y tendencia de la mortalidad materno – infantil y niñez, Municipio de Iquira, 2005-2013.....	<b>¡Error! Marcador no definido.</b>
Tabla 34. Análisis de desigualdades de la mortalidad por NBI del departamento, 2011 ...	<b>¡Error! Marcador no definido.</b>
Tabla 35. Análisis de desigualdades de la mortalidad por el número de partos institucionales del departamento, 2011.....	<b>¡Error! Marcador no definido.</b>
Tabla 36. Análisis de desigualdades de la mortalidad por controles prenatales del departamento, 2011	<b>¡Error! Marcador no definido.</b>
Tabla 37. Análisis de desigualdades de la mortalidad por el número de niños con bajo peso al nacer del departamento, 2011 .....	<b>¡Error! Marcador no definido.</b>



DEPARTAMENTO DEL HUILA  
**MUNICIPIO DE IQUIRA**  
NIT. 891 180 131 – 0



Tabla 38.Indicadores de la mortalidad materno-infantil y la niñez por régimen de afiliación del Municipio de Iquira, 2010 – 2013 .....	<b>¡Error! Marcador no definido.</b>
Tabla 39.Análisis de desigualdades de la mortalidad por ingreso del departamento, 2011	<b>¡Error! Marcador no definido.</b>
Tabla 40.Análisis de desigualdades de la mortalidad por estrato socioeconómico del departamento, 2011 .....	<b>¡Error! Marcador no definido.</b>
Tabla 41. Indicadores de la mortalidad materno-infantil y la niñez por etnia del departamento / Municipio de Iquira, 2010 – 2013 .....	<b>¡Error! Marcador no definido.</b>
Tabla 42.Análisis de desigualdades de la mortalidad por años de educación del departamento, 2011 .	<b>¡Error! Marcador no definido.</b>
Tabla 43. Indicadores de la mortalidad materno-infantil y la niñez por área de residencia del departamento / Municipio de Iquira, 2010 – 2013 .....	<b>¡Error! Marcador no definido.</b>
Tabla 44.Identificación de prioridades en salud del Municipio de Iquira, 2013.....	<b>¡Error! Marcador no definido.</b>
Tabla 45. Principales causas de morbilidad, Municipio de Iquira 2009 – 2012 .....	<b>¡Error! Marcador no definido.</b>
Tabla 46. Principales causas de morbilidad en hombres, Municipio de Iquira 2009 – 2012 .....	<b>¡Error! Marcador no definido.</b>
Tabla 47.Principales causas de morbilidad en mujeres, Municipio de Iquira 2009 – 2012	<b>¡Error! Marcador no definido.</b>
Tabla 48. Morbilidad específica en las condiciones transmisibles y nutricionales, Municipio de Iquira 2009 – 2012.....	<b>¡Error! Marcador no definido.</b>
Tabla 49. Morbilidad específica en las condiciones materno - perinatales, Municipio de Iquira 2009 – 2012 .....	<b>¡Error! Marcador no definido.</b>
Tabla 50. Morbilidad específica en las enfermedades no transmisibles, en la primera infancia Municipio de Iquira 2009 – 2012 .....	<b>¡Error! Marcador no definido.</b>
Tabla 51. Morbilidad específica en las enfermedades no transmisibles, en la infancia Municipio de Iquira 2009 – 2012 .....	<b>¡Error! Marcador no definido.</b>
Tabla 52. Morbilidad específica en las enfermedades no transmisibles, en la adolescencia Municipio de Iquira 2009 – 2012 .....	<b>¡Error! Marcador no definido.</b>
Tabla 53. Morbilidad específica en las enfermedades no transmisibles, en la juventud Municipio de Iquira 2009 – 2012 .....	<b>¡Error! Marcador no definido.</b>
Tabla 54. Morbilidad específica en las enfermedades no transmisibles, en la adultez Municipio de Iquira 2009 – 2012 .....	<b>¡Error! Marcador no definido.</b>
Tabla 55. Morbilidad específica en las enfermedades no transmisibles, en la persona mayor de 60 años Municipio de Iquira 2009 – 2012 .....	<b>¡Error! Marcador no definido.</b>
Tabla 56. Morbilidad específica por las lesiones, Municipio de Iquira 2009 – 2012....	<b>¡Error! Marcador no definido.</b>
Tabla 57.Semaforización y tendencia de los eventos de alto costos del Municipio de Iquira, 2008-2011 .....	<b>¡Error! Marcador no definido.</b>





DEPARTAMENTO DEL HUILA  
**MUNICIPIO DE IQUIRA**  
NIT. 891 180 131 – 0



Tabla 58. Eventos de alto costos en hombres del Municipio de Iquira, 2008-2011 ..... **¡Error! Marcador no definido.**

Tabla 59. Eventos de alto costos en mujeres del Municipio de Iquira, 2008-2011 ..... **¡Error! Marcador no definido.**

Tabla 61. Eventos precursores del departamento, 2009 -2013 ..... **¡Error! Marcador no definido.**

Tabla 62. Eventos precursores en los hombres del departamento, 2009 -2013 ..... **¡Error! Marcador no definido.**

Tabla 63. Eventos precursores en las mujeres del departamento, 2009 -2013 ..... **¡Error! Marcador no definido.**

Tabla 64. Eventos precursores por régimen de afiliación del departamento, 2009 – 2012 **¡Error! Marcador no definido.**

Tabla 65. Tabla de semaforización de los eventos de notificación obligatoria del Municipio de Iquira, 2007-2011 ..... **¡Error! Marcador no definido.**

Tabla 66. Eventos de notificación obligatoria reportados en los hombres del Municipio de Iquira, 2007-2011 ..... **¡Error! Marcador no definido.**

Tabla 67. Eventos de notificación obligatoria reportados en las mujeres del Municipio de Iquira, 2007-2011 ..... **¡Error! Marcador no definido.**

Tabla 68. Eventos de notificación obligatoria reportados régimen de afiliación del Municipio de Iquira, 2007-2011 ..... **¡Error! Marcador no definido.**

Tabla 69. Prioridades identificadas en la morbilidad atendida, eventos de alto costo, eventos precursores y eventos de notificación obligatoria Municipio de Iquira ..... **¡Error! Marcador no definido.**

Tabla 70. Condiciones de vida del Municipio de Iquira, 2011-2012 ..... **¡Error! Marcador no definido.**

Tabla 71. Disponibilidad de alimentos del Municipio de Iquira, 2011-2012 ..... **¡Error! Marcador no definido.**

Tabla 72. Condiciones de trabajo del departamento, 2011-2012 ..... **¡Error! Marcador no definido.**

Tabla 73. Factores psicológicos y culturales del departamento, 2011-2012 ..... **¡Error! Marcador no definido.**

Tabla 74. Sistema sanitario del departamento, 2011-2013 ..... **¡Error! Marcador no definido.**

Tabla 75. Análisis del sistema de sanitario por NBI del Municipio de Iquira, 2011 ..... **¡Error! Marcador no definido.**

Tabla 76. Otros indicadores de ingreso, departamento, 2009-2013 ..... **¡Error! Marcador no definido.**

Tabla 77. Priorización de los problemas de salud del Municipio de Iquira, 2013 ..... **¡Error! Marcador no definido.**

Tabla 78. Índice de Necesidades en Salud del departamento, 2013 ..... **¡Error! Marcador no definido.**

## LISTAS DE FIGURAS

Figura 1. Pirámide poblacional del Municipio de Iquira, 2005, 2013, 2020 **¡Error! Marcador no definido.**





DEPARTAMENTO DEL HUILA  
**MUNICIPIO DE IQUIRA**  
NIT. 891 180 131 – 0



Figura 2.Cambio en la proporción de la población por grupo etarios, Municipio de Iquira 2005 y 2013 **¡Error! Marcador no definido.**

Figura 3.Población por sexo y grupo de edad del Municipio de Iquira, 2013..... **¡Error! Marcador no definido.**

Figura 4.Comparación entre la Tasa de Crecimiento natural y las Tasas Brutas de Natalidad, Mortalidad y de Migrantes del departamento, 1985 al 2010.....**¡Error! Marcador no definido.**

Figura 5.Comparación entre la Tasa de Crecimiento Natural y las Tasas Brutas de Natalidad y Mortalidad del departamento por municipios/municipio, 2013.....**¡Error! Marcador no definido.**

Figura 6. Esperanza de vida al nacer, por sexo, Departamento, 1885 – 2020..... **¡Error! Marcador no definido.**

Figura 7.Tasa de mortalidad ajustada por edad del Municipio de Iquira, 2005 – 2011 **¡Error! Marcador no definido.**

Figura 8.Tasa de mortalidad ajustada por edad para los hombres del Municipio de Iquira, 2005 – 2011**¡Error! Marcador no definido.**

Figura 9. Tasa de mortalidad ajustada por edad para las mujeres del Municipio de Iquira, 2005 – 2011**¡Error! Marcador no definido.**

Figura 10.Años de Vida Potencialmente Perdidos –AVPP por grandes causas lista 6/67 Municipio de Iquira, 2005 – 2013 ..... 43

Figura 11.Años de Vida Potencialmente Perdidos –AVPP por grandes causas lista 6/67 en hombres del Municipio de Iquira, 2005 – 2013 ..... 44

Figura 12. Años de Vida Potencialmente Perdidos –AVPP por grandes causas lista 6/67 en las mujeres del Municipio de Iquira, 2005 – 2013 ..... 44

Figura 13. Tasa de AVPP por grandes causas lista 6/67 general del Municipio de Iquira, 2005 – 2013 **¡Error! Marcador no definido.**

Figura 14. Tasa de AVPP por grandes causas lista 6/67 ajustada en las mujeres del Municipio de Iquira, 2005 – 2013 .....**¡Error! Marcador no definido.**

Figura 15. Tasa de AVPP por grandes causas lista 6/67 ajustado en los hombres del Municipio de Iquira, 2005 – 2013 .....**¡Error! Marcador no definido.**

Figura 16.Tasa de mortalidad ajustada por edad para las enfermedades transmisibles en hombres del Municipio de Iquira, 2005 – 2013 .....**¡Error! Marcador no definido.**

Figura 17.Tasa de mortalidad ajustada por edad para las enfermedades transmisibles en mujeres del Municipio de Iquira, 2005 – 2013 .....**¡Error! Marcador no definido.**

Figura 18.Tasa de mortalidad ajustada por edad para las neoplasias en hombres del Municipio de Iquira, 2005 – 2013 .....**¡Error! Marcador no definido.**

Figura 19.Tasa de mortalidad ajustada por edad para las neoplasias en mujeres del Municipio de Iquira, 2005 – 2013 .....**¡Error! Marcador no definido.**

Figura 20.Tasa de mortalidad ajustada por edad para las enfermedades del sistema circulatorio en hombres del Municipio de Iquira, 2005 – 2013.....**¡Error! Marcador no definido.**

Figura 21.Tasa de mortalidad ajustada por edad para las enfermedades del sistema circulatorio en mujeres del Municipio de Iquira, 2005 – 2013.....**¡Error! Marcador no definido.**



DEPARTAMENTO DEL HUILA  
**MUNICIPIO DE IQUIRA**  
NIT. 891 180 131 – 0



- Figura 22. Tasa de mortalidad ajustada por edad para ciertas afecciones originadas en el periodo perinatal en hombres del Municipio de Iquira, 2005 – 2013.....**¡Error! Marcador no definido.**
- Figura 23. Tasa de mortalidad ajustada por edad para ciertas afecciones originadas en el periodo perinatal en mujeres del Municipio de Iquira, 2005 – 2013.....**¡Error! Marcador no definido.**
- Figura 24. Tasa de mortalidad ajustada por edad para las causas externas en hombres del Municipio de Iquira, 2005 – 2013 .....**¡Error! Marcador no definido.**
- Figura 25. Tasa de mortalidad ajustada por edad para las causas externas en mujeres del Municipio de Iquira, 2005 – 2013 .....**¡Error! Marcador no definido.**
- Figura 26. Tasa de mortalidad ajustada por edad para los síntomas, signos y afecciones mal definidas en hombres del Municipio de Iquira, 2005 – 2013.....**¡Error! Marcador no definido.**
- Figura 27. Tasa de mortalidad ajustada por edad para los síntomas, signos y afecciones mal definidas en mujeres del Municipio de Iquira, 2005 – 2013.....**¡Error! Marcador no definido.**
- Figura 28. Razón de mortalidad materna, Municipio de Iquira, 2005 -2013 ..... **¡Error! Marcador no definido.**
- Figura 29. Tasa de mortalidad neonatal, Municipio de Iquira, 2005- 2013 **¡Error! Marcador no definido.**
- Figura 30. Tasa de mortalidad infantil, Municipio de Iquira, 2005- 2013 ...**¡Error! Marcador no definido.**
- Figura 31. Tasa de mortalidad en la niñez, Municipio de Iquira, 2005- 2013..... **¡Error! Marcador no definido.**
- Figura 32. Tasa de mortalidad por EDA, Municipio de Iquira, 2005- 2013**¡Error! Marcador no definido.**
- Figura 33. Tasa de mortalidad por IRA, Municipio de Iquira, 2005- 2013..**¡Error! Marcador no definido.**
- Figura 34. Tasa de mortalidad por desnutrición, Municipio de Iquira, 2005- 2013 ..... **¡Error! Marcador no definido.**
- Figura 35. Tasa de mortalidad infantil por NBI en el departamento, 2013 .**¡Error! Marcador no definido.**
- Figura 36. Índice de concentración de los indicadores del abordaje materno – infantil y la niñez según el NBI del departamento, 2013.....**¡Error! Marcador no definido.**
- Figura 37. Índice de concentración de los indicadores del abordaje materno – infantil y la niñez según el ingreso del departamento, 2013 .....**¡Error! Marcador no definido.**
- Figura 38. Índice de concentración de los indicadores del abordaje materno – infantil y la niñez según los años de escolaridad del departamento, 2013 .....**¡Error! Marcador no definido.**
- Figura 39. Letalidad por Varicela, Municipio de Iquira, 2007 -2011 .....**¡Error! Marcador no definido.**
- Figura 40. Letalidad por dengue grave, Municipio de Iquira, 2007 -2011 .**¡Error! Marcador no definido.**
- Figura 41. Letalidad por malaria falciparum, Municipio de Iquira, 2007 -2011 ..... **¡Error! Marcador no definido.**
- Figura 42. Letalidad por leishmaniasis visceral, Municipio de Iquira, 2007 -2011 ..... **¡Error! Marcador no definido.**
- Figura 43 Índice de concentración de la tasa de sífilis congénita según la pobreza del Municipio de Iquira, 2013.....**¡Error! Marcador no definido.**
- Figura 44. Índice de concentración de la tasa de sífilis congénita según el ingreso del Municipio de Iquira, 2013.....**¡Error! Marcador no definido.**



DEPARTAMENTO DEL HUILA  
**MUNICIPIO DE IQUIRA**  
NIT. 891 180 131 – 0



- Figura 45. Índice de concentración de la tasa de sífilis congénita según los años de educación del Municipio de Iquira, 2013 ..... **¡Error! Marcador no definido.**
- Figura 46. Necesidades Básicas insatisfechas - NBI en el Municipio de Iquira, 2009- 2012 ..... **¡Error! Marcador no definido.**
- Figura 47. Tasa de analfabetismo en personas entre 15 y 24 años en promedio, Municipio de Iquira, 2009 - 2013 ..... **¡Error! Marcador no definido.**
- Figura 48. Años promedio de educación de la población de 15 años y más, departamento, 2009 -2013 ..... **¡Error! Marcador no definido.**
- Figura 49. Tasa de deserción escolar, Municipio de Iquira, 2009 -2013 .. **¡Error! Marcador no definido.**
- Figura 50. Tasa de cobertura bruta de educación básica de 0° a 9° grado, Municipio de Iquira, 2009 -2013 ..... **¡Error! Marcador no definido.**
- Figura 51. Tasa de cobertura bruta de educación básica de 10° a 11° grado, Municipio de Iquira, 2009 -2013 ..... **¡Error! Marcador no definido.**
- Figura 52. Población por estrato socioeconómico, Municipio de Iquira, 2009 -2013 .. **¡Error! Marcador no definido.**
- Figura 53. Distribución porcentual de la población según clasificación SISBEN, Municipio de Iquira, 2009 - 2013 ..... **¡Error! Marcador no definido.**
- Figura 54. Población económicamente activa urbana – rural, Municipio de Iquira, 2009 -2013 ..... **¡Error! Marcador no definido.**
- Figura 55. Tasa de desempleo del departamento, 2009 -2013 ..... **¡Error! Marcador no definido.**



DEPARTAMENTO DEL HUILA  
**MUNICIPIO DE IQUIRA**  
NIT. 891 180 131 – 0



LISTAS DE MAPAS

Mapa 1. División política administrativa y límites, Municipio de Iquira 2013 .....	20
Mapa 2. Relieve, hidrografía, zonas de riesgo, del Municipio de Iquira, .....	25
Mapa 3. Vías de comunicación del Municipio de Iquira, 2013 .....	27
Mapa 4. Densidad poblacional por kilómetro cuadrado del Municipio de Iquira, 2013 .....	28
Mapa 5. Población por área de residencia del Municipio de Iquira, 2013 .....	29
Mapa 6. Ubicación de los hogares del Municipio de Iquira, 2013 .....	30
Mapa 7. Población pertenencia étnica del Municipio de Iquira, 2013 .....	31
Mapa 8. Distribución de la población por etnia Municipio de Iquira, 2013	<b>¡Error! Marcador no definido.</b>



## PRESENTACION

El Plan Decenal de Salud Pública - PDSP 2012- 2021, constituye el marco nacional de política sanitaria en Colombia, donde el ministerio de Salud define los lineamientos y políticas sanitarias; por tal razón pone a disposición de las entidades territoriales de salud, una metodología estandarizada, con el fin de lograr que el proceso de Análisis de Situación de Salud forme parte sustancial del ejercicio de la función de rectoría sectorial en salud.

El análisis de la situación en salud con el modelo de determinantes sociales de salud es un proceso analítico sistemático, que incluye métodos de estudios a través de los cuales se puede caracterizar, medir y explicar el perfil de salud – enfermedad del Municipio, incluyendo los daños y problemas de la salud. También en este documento se trata de identificar las necesidades y prioridades en salud, así como la planificación de intervenciones y programas apropiados y su impacto en salud.

La guía y sus anexos y la plantilla para la construcción del ASIS en las Entidades Territoriales, será un material de primera mano y de consulta para los profesionales involucrados en la elaboración del ASIS, investigadores, la academia y todos aquellos actores interesados en conocer el estado de salud de una población en particular.

Esta plantilla fue diseñada para que, siguiendo la estructura propuesta, orientaciones y recomendaciones conceptuales y metodológicas se vaya desarrollando el ASIS con la inclusión de las salidas de información (tablas, mapas y figuras) y la interpretación de las mismas.

Es un deseo del municipio, que el presente documento técnico "Análisis de situación de Salud con el modelo de los determinantes sociales de salud del municipio de Iquira", promueva la generación de evidencias en



DEPARTAMENTO DEL HUILA  
**MUNICIPIO DE IQUIRA**  
NIT. 891 180 131 – 0



salud para que se puedan tomar las decisiones más adecuadas en su competencia, y de esta manera contribuir efectivamente a mejorar y cuidar la salud de los habitantes del Municipio de Iquira.

## INTRODUCCIÓN

El Ministerio de Salud y Protección Social, adopta el Plan Decenal de Salud Pública 2012 – 2021, a través de la Resolución No. 1841 del 28 de mayo de 2013, el cual es la carta de navegación que plantea la línea de trabajo para dar respuesta a los desafíos actuales en salud pública y para consolidar en el marco del Sistema de Protección Social, las capacidades técnicas en los ámbitos nacional y territorial para la planeación, ejecución, seguimiento y evaluación de las intervenciones. En ese sentido el Plan Decenal de Salud Pública marca la hoja de ruta para fortalecer procesos participativos de Análisis de Situación en Salud (ASIS), permitiendo la articulación de los actores alrededor de compromisos prioritarios, mediante el abordaje de los Determinantes Sociales en Salud, enfoques diferenciales en el ASIS y Planificación Sanitaria a nivel territorial. Del mismo modo el fortalecimiento del sistema de información en salud como soportes para el análisis y toma de decisiones en salud pública; de las capacidades territoriales del sector, de otros sectores y de la comunidad, en planeación, coordinación, ejecución, control y evaluación; la armonización de las competencias en todos los niveles territoriales con total inclusión y participación de los actores involucrados en la gestión del PDSP 2012 – 2021. Este documento pretende ofrecer una guía metodológica sencilla, para la recolección, organización y análisis descriptivo de los indicadores contenidos en cada una de las prioridades municipales en salud, los contextos en los que vive la población, la morbilidad y la mortalidad, de tal forma que permita un adecuado seguimiento y evaluación de resultados e impacto logrados en la situación de salud de la población una vez ejecutados los planes de salud territorial.

Recordemos que en Colombia y en particular en nuestras regiones (Municipios del Huila) las políticas públicas se ejecutan teniendo en cuenta la disponibilidad de los gobernantes que a la necesidad sentida de una comunidad, por esta razón el enfoque de salud ASIS debe convertirse en punto de partida de estas estrategias, ante algunas problemáticas de tipo social como lo es la invasión de espacios públicos y la





DEPARTAMENTO DEL HUILA  
**MUNICIPIO DE IQUIRA**  
NIT. 891 180 131 – 0



inseguridad para lo cual se adoptan medidas (políticas), que van a la reducción de un indicador de manera momentánea, sin realmente realizar una intervención propia a la afectación que está originando este tipo de evento.

A partir de esta descripción y con la participación de los actores sociales e institucionales quienes utilizarán la metodología de Planificación Local Participativa propuesta en la que hará la identificación de las necesidades y problemas de salud y luego se realizará una priorización de éstos. Con esta información se establecerá una línea de base en el diagnóstico de salud para el municipio.

Así mismo, con la línea de base de la situación de salud del Municipio y las metas propuestas se podrá realizar, de forma más real, el monitoreo a estas metas y la evaluación de resultados una vez culminado el período de ejecución del Plan nacional de Salud Pública - PDSP 2012- 2021.

## METODOLOGÍA

La metodología ASIS es un instrumento que provee información útil para la toma de decisiones y para ello se recurre a múltiples fuentes de información, que aun cuando formaran parte de un sólo sistema de información deben ser producto de la movilización de actores sociales y la concertación y articulación de las acciones sectoriales e intersectoriales.

Para la realización del proceso de consolidación análisis y priorización de las necesidades el Análisis de Situación en Salud se rige básicamente en tres procesos determinados de la siguiente manera:

1. **Fase de caracterización del contexto territorial y demográfico:** el cual determina las condiciones propias de la localidad además profundiza en las condiciones propias del municipio.
2. **Abordaje de los efectos de salud y sus determinantes:** en este punto se toma como fuente de información la base de Datos SISPRO (Sistema Integral de la Protección Social), DANE (Departamento Administrativo Nacional de Estadística) los cuales son el punto de partida para extraer información de salud como morbilidad, mortalidad, estadísticas vitales aseguramiento, educación y condiciones de vida.
3. **Priorización de los eventos en salud:** Se debe socializar con la comunidad la percepción de los problemas más sentidos en la comunidad además se debe dar a conocer los datos estadísticos para poder lograr en un común acuerdo las acciones de intervención y los problemas de fondo de cada uno de las comunidades.

Es importante incluir a todos los involucrados en el proceso de planificación local y participativo para lograr el fortalecimiento de una cultura de participación al igual por parte de los actores sociales e institucionales para



DEPARTAMENTO DEL HUILA  
**MUNICIPIO DE IQUIRA**  
NIT. 891 180 131 – 0



que de esta manera tomen acciones mediante el suministro de información además de fomentar en la población la organización y la participación social para el desarrollo en acciones de promoción de la salud y la prevención de riesgo y daños.

#### **AGRADECIMIENTOS Y RECONOCIMIENTOS INSTITUCIONALES**

Se ofrecen agradecimientos a los funcionarios de la administración Municipal de Iquira y la secretaria de salud Departamental del Huila, quienes gracias a su labor en pro de la salud pública, proporcionan herramientas indispensables en la implementación de planes y programas de gobierno para mejorar las condiciones de vida de la población huilense.



DEPARTAMENTO DEL HUILA  
**MUNICIPIO DE IQUIRA**  
NIT. 891 180 131 – 0



## SIGLAS

Incluya las siglas, que se mencionan al interior del documento.

ASIS: Análisis de la Situación de Salud

AVPP: Años de Vida Potencialmente Perdidos

CAC: Cuenta de Alto Costo

CIE10: Clasificación Internacional de Enfermedades, versión 10

DANE: Departamento Administrativo Nacional de Estadística

Dpto: Departamento

DSS: Determinantes Sociales de la Salud

EDA: Enfermedad Diarreica Aguda

ESI: Enfermedad Similar a la Influenza

ESAVI: Eventos Supuestamente Atribuidos a Inmunización

ERC: Enfermedad Renal Crónica

ETA: Enfermedades Transmitidas por Alimentos

ETS: Enfermedades de Transmisión Sexual

ETV: Enfermedades de Transmitidas por Vectores

HTA: Hipertensión Arterial

IC95%: Intervalo de Confianza al 95%

INS: Instituto Nacional de Salud

IRA: Infección Respiratoria Aguda

IRAG: Infección Respiratoria Aguda Grave

LI: Límite inferior



DEPARTAMENTO DEL HUILA  
**MUNICIPIO DE IQUIRA**  
NIT. 891 180 131 – 0



LS: Límite superior

MEF: Mujeres en edad fértil

Mpio: Municipio

MSPS: Ministerio de Salud y Protección Social

NBI: Necesidades Básicas Insatisfechas

No: Número

ODM: Objetivos de Desarrollo del Milenio

OMS: Organización Mundial de la Salud

OPS: Organización Panamericana de Salud

RIPS: Registro Individual de la Prestación de Servicios

RAP: Riesgo Atribuible Poblacional

PIB: Producto Interno Bruto

SISBEN: Sistema de Identificación y Clasificación de Potenciales Beneficiarios para los Programas Sociales.

SGSSS: Sistema General de Seguridad Social en Salud

SISPRO: Sistema Integral de Información de la Protección Social

SIVIGILA: Sistema de Vigilancia en Salud Pública

TB: Tuberculosis

TGF: Tasa Global de Fecundidad

VIH: Virus de Inmunodeficiencia Humano Haga clic aquí para escribir texto.



DEPARTAMENTO DEL HUILA  
**MUNICIPIO DE IQUIRA**  
NIT. 891 180 131 – 0



## 1. CAPITULO I. CARACTERIZACIÓN DE LOS CONTEXTOS TERRITORIAL Y DEMOGRÁFICO

### 1.1 Contexto territorial

#### 1.1.1 Localización

**Identificación del municipio:**

**Nombre Departamento:** Huila

**Nombre del municipio:** Iquira

**NIT:** 891. 180. 131- 0

**Código Dane:** 41357

**Gentilicio:** Iquireños

#### Ubicación

Este municipio se encuentra localizado en la zona montañosa de la región noroccidental del departamento del Huila y forma parte de la zona amortiguadora del Parque Nacional Natural Nevado del Huila, sus tierras son de relieve escarpado, con pendientes mayores del 50%. Su Cabecera Municipal dista de 75 kilómetros de Neiva capital del departamento del Huila. Predomina en su topografía la característica montañosa, la cual alterna con valles, mesetas, colinas y pequeños cañones.

#### Historia

En 1672 los capitanes Francisco Perdomo de Betancourt, Francisco Trujillo Castro, Alfonso de Montealegre y otros, trataron de elevar el caserío a la categoría de villa, con el nombre de Callejón de Iquira. Este intento no prospera razón por la cual el pueblo es abandonado como hacían los españoles en todos los pueblos que no aceptaban sus caprichos. En 1887 Iquira es ascendido a la categoría de Municipio, Como consecuencia de la guerra de los mil días y ante los estragos dejados por esta, se consideró la posibilidad de bajar a Iquira a la



DEPARTAMENTO DEL HUILA  
**MUNICIPIO DE IQUIRA**  
NIT. 891 180 131 – 0



categoría de Corregimiento, pasándola a pertenecer nuevamente a Yaguará, situación que nunca se consolidó. El 10 de Abril de 1915 mediante ordenanza número 034 la Honorable Asamblea Departamental definió los límites del municipio.

En 1955 Centrales Eléctricas dio el servicio la Planta Hidroeléctrica del Río Iquira como Primer Sistema de Generación instalado en el Departamento con una capacidad de unos 4.500KW. Con relación a este gran acontecimiento Iquira es conocido como “Ciudad Luz del Huila”.

### **El Municipio cuenta con diversos pisos térmicos**

Clima Cálido: comprende 55 Km<sup>2</sup> y temperaturas entre 20 y 25oC.

Clima Medio: Comprende 220 Km<sup>2</sup> con temperaturas entre 18 y 20oC.

Clima Frío: Comprende 254 Km<sup>2</sup> con temperaturas entre 10 y 12oC.

Clima de Páramo: Comprende 3 Km<sup>2</sup> con temperaturas inferiores a 5oC.

La precipitación anual promedia es de 1.600 mm., en promedio El riesgo volcánico es bajo.

### **Límites del municipio**

Limita al norte con el municipio de Teruel, al sur con el municipio de Tesalia, al oriente con los municipios de Teruel y Yaguará y al occidente con Nátaga y el departamento del Cauca.

### **Aspectos Ambientales**

El surgimiento de cultivos ilícitos desde el año de 1995, Ha traído consecuencias de diferente índole y sobre todo en el aspecto ambiental. Se hace necesario crear acciones para evitar la proliferación de estos cultivos mediante programas alternativos de sustitución. La tala la quema de bosques naturales, la contaminación de las quebradas, los desechos y aguas residuales de unidades sanitarias y basuras, la explotación de madera en forma incontrolada; están generando problemas de escasez hídrica en importantes zonas de amortiguación y esponjas naturales de las montañas, situación que es necesario controlar a través de procesos educativos y de concientización de la población respecto a los recursos naturales.

En Iquira se han declarado zonas de reserva para la conservación y protección de los recursos naturales, dos ecosistemas estratégicos de importancia regional por su alta producción hídrica y diversidad biológica de flora y fauna silvestre.

Zona Amortiguadora Parque Nacional Natural Nevado del Huila, se localiza en la periferia del Parque Nacional Natural Nevado del Huila y su función especial dentro del Sistema Nacional de Parques es atenuar las perturbaciones que pueda causar la acción humana. Está ubicada al norte del territorio municipal en zona limítrofe con el municipio de Teruel y el departamento del Cauca, en jurisdicción de las veredas Narváez, Zaragoza, Nazareth, El Rosario y Lejanías, tiene un área aproximada de 11.478 Has.

Reserva Forestal Municipal Alto Banderas, ocupa las parte central del territorio tomando el filo de Banderas desde la Reserva Forestal de Tarpeya al Sur hasta la zona amortiguadora del Parque Nacional Natural Nevado del Huila al Norte; otra porción del territorio correspondiente a las zonas de recarga de las quebradas





DEPARTAMENTO DEL HUILA  
**MUNICIPIO DE IQUIRA**  
 NIT. 891 180 131 – 0



El Pato, La Perdiz y El Carmen. Es de gran valor estratégico por ser una estrella hidrográfica donde nacen fuentes tributarias de la cuenca del Río Magdalena a través de los Ríos Iquira, Río Negro, Narváez y Callejón; su extensión es de 4.511 Has., que comprenden predios de las veredas Villa María, Ibirco, El Pato, El Carmen, Quebradón, Nazareth y Zaragoza.

Por la fragilidad de estos ecosistemas y su alta vulnerabilidad a las actividades humanas, estas zonas han quedado sometidas a un régimen especial de uso con las siguientes características:

Uso principal, conservación, revegetalización y repoblamiento con especies nativas; uso Complementario, investigación, turismo supervisado, recreación pasiva, uso condicionado, construcción de infraestructura y uso prohibido, caza, explotación agrícola, pecuaria, forestal o minera.

Tabla 1 .Distribución del Municipio de Iquira por extensión territorial y área de residencia, 2013

Municipio	Extensión urbana		Extensión rural		Extensión total	
	Extensión	Porcentaje	Extensión	Porcentaje	Extensión	Porcentaje
Iquira	32	24.7%	401	75.3%	532 Km2	100%

Fuente: DANE

Mapa 1. División política administrativa y límites, Municipio de Iquira 2013

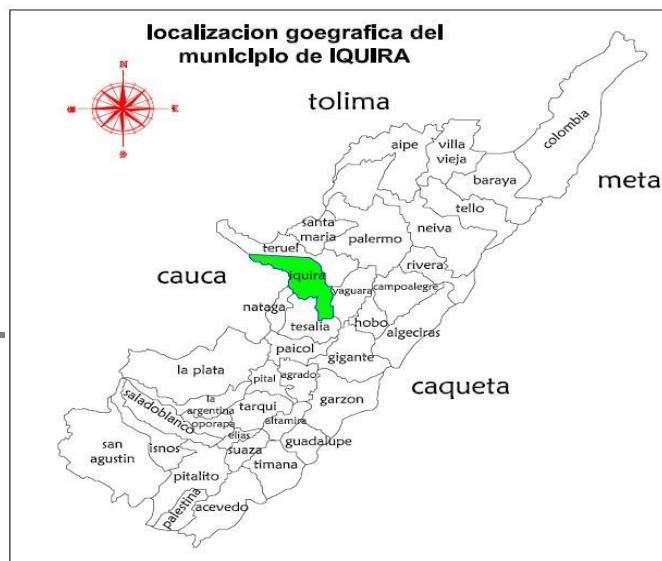
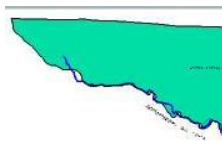



DEPARTAMENTO DEL HUILA  
**MUNICIPIO DE IQUIRA**  
NIT. 891 180 131 – 0



La intervención del territorio relacionada con la ejecución de las normas, procesos e inversiones contempladas en el Esquema de Ordenamiento Territorial se hará teniendo en cuenta la existencia de unidades territoriales homogéneas constituidas a partir de los elementos de identidad presentes en las comunidades que las habitan.

Para efectos político administrativos, el territorio de Iquira se estructura a partir de 3 centros poblados urbanos en torno a los cuales se han conformado 40 veredas rurales que agrupan un determinado número de familias y predios.

**Veredas:**

Alpes	Cóndor	Lejanías	Río Iquira	Santa Bárbara
Alto Damitas	Cucuana	Limonar	Río Negro	Santa Lucía
Andes	Garbanzal	Narváez	Río Negro /1	Santa Rosa
Brisas	Hocha	Nazaret	Rosario	Tote
Buenos Aires	Ibirco	Pato	San Francisco	Valencia de la paz /1
Cachimbo	Jaho	Porvenir	San Isidro	Villa María
Carmen	Jardín	Potrerito	San José	Zaragoza
Cedro Damitas	Juancho	Quebradón	San Luis /1	
Chaparro	La Copa	Recreo	San Luis	

1/ Centros Poblados

### 1.1.2 Características físicas del territorio

#### Extensión total

532 Km<sup>2</sup>

#### Altitud de la cabecera municipal (metros sobre el nivel del mar)

2o39'latitud Norte y 75o38'longitud Oeste

#### Distancia de referencia

64 kilómetros dista de Neiva



## Hidrografía

El municipio esta bañado por los siguientes ríos:

- Río Iquira
- Yaguaracito
- El pato
- San Francisco
- El Callejón.

## Topografía E Hidrología

La topografía está relacionada con las formas que presenta el relieve y a su vez determina el origen, la edad relativa, los procesos transformadores que lo afectan, los tipos de paisajes y formas del relieve.

## Precipitación

De acuerdo con los registros del IDEAM, la precipitación promedio en el casco urbano del municipio de Iquira es de 1.880 mm/año, con una humedad relativa del 80% al 85%. En la parte alta o zona de cordillera, a los 1.000 metros sobre el nivel del mar la precipitación es de 2.000 mm/año y la evaporación es de 1.700 mm/año. Se identifican periodos lluviosos entre marzo y mayo y el segundo entre octubre y diciembre con el 42% y 45% de precipitación respectivamente.

En el municipio de Iquira se presentan amenazas de origen natural como son: geológicas, geomorfológicas e Hidroclimático que han sido identificadas en la cabecera municipal, además presentan amenazas de tipo antrópico generadas por la actividad del hombre sobre el medio.

## De origen Natural

- ❖ Hidrometereologicas: Por inundación y deslizamiento

Amenaza por Inundación: Las zonas con amenaza por inundación corresponden principalmente a los drenajes que tienen influencia en la cabecera municipal son las quebradas Grande o Ibirico, la lagartija y los caños que recogen aguas lluvias.

Al suroccidente del casco urbano pasa la quebrada Cachimbo, a la cual también se le ha determinado unas zonas con amenaza por inundación sobre ambas márgenes. Cada una de estas corrientes de agua tiene asociada un área sobre ambas márgenes donde existe amenaza alta por inundación. Para la quebrada Grande o Ibirico se delimita además una zona con amenaza media por inundación.



DEPARTAMENTO DEL HUILA  
**MUNICIPIO DE IQUIRA**  
NIT. 891 180 131 – 0



La zona donde se ha originado deslizamientos coincide con el área por donde pasa la traza de la falla de Pacarní. Allí existe un talud con pendiente alta. El material de suelo y roca está triturado. En el barrio el Jardín sobre la carrera 5ª, existen 7 viviendas ubicadas dentro de la zona mencionadas anteriormente, en las

partes traseras de estas viviendas se evidencia el fenómeno de inestabilidad cuyo nombre se puede catalogar como un deslizamiento rotacional, el cual se activa durante épocas de invierno, tal como ocurrió en abril de 1998, que después de un fuerte aguacero, se desprendió material y obstruyó la vía Pacarní. El proceso se veía acelerado por la presencia de mangueras que descargaban aguas residuales de las viviendas sobre el talud.

❖ **Edáficas:** Por erosión

- **Amenaza alta por erosión fluvial:** Corresponde al sector localizado al norte de la calle 7 con carrera 7 sobre la margen derecha aguas debajo de la quebrada Grande o Ibirco, donde existe un escape y talud de la terraza muy inclinado y profundo. Este lugar corresponde a un cambio brusco en la dirección de la quebrada debido a que por ahí pasa la traza de la falla de Pacarní. Ese cambio en la dirección conlleva a que las aguas de la quebrada ejerzan una acción erosiva contra el talud de la margen derecha provocando su desestabilización.
- **Amenaza baja por erosión fluvial:** Dentro de esta categoría se ubica el resto del escarpe de la terraza 2, sobre la margen derecha aguas debajo de la quebrada Grande o Ibirco. Se califica como baja amenaza porque actualmente no se ve activo el proceso de erosión fluvial, debido a que la mayor parte del escarpe está bien protegida con vegetación. En caso de que se produzca una deforestación del sector o que cambie la dinámica fluvial, dichos taludes se pueden ver afectados por socavamiento lateral del cauce.

❖ **Geológica**

La cabecera municipal de Iquira se encuentra ubicada, así como todo el departamento del Huila en una zona de amenaza sísmica alta, según el estudio general de Amenaza Sísmica de Colombia realizado por la Universidad de los Andes, la asociación Colombiana de Ingeniería Sísmica (AIS) y el Ingeominas AIS. Para la evaluación de la amenaza sísmica y de la actividad neotectónica de fallas se debe tener en cuenta que por la cabecera municipal atraviesa la falla de Pacarní. El municipio de Iquira está afectado por este sistema de fallas Chusma – La plata, cuyos nombres varían de acuerdo a los autores Maldonado y Mantilla ( 1989) presentan tres fallas importantes al interior y en los alrededores del Municipio, ellas son: falla de chusma, que cruza la porción Noroccidental del casco urbano, la falla Cresta de gallo y Buzamiento hacia el Oeste, finaliza interceptando la falla de chusma, aproximadamente 2.5Km al Suroccidente de la cabecera municipal de Iquira; otra es la falla de potrero Grande, su traza se halla aproximadamente a 2.8 Km al oriente del casco urbano.

Falla de San Andrés - Pacarní. Es una falla satélite de la falla de la plata, de tipo inverso en el sector norte, que se convierte en falla normal en el sector sur. Se desprende de la falla de la Argentina al sur y se une con la falla de la plata al norte, en cercanías de Valencia de la Paz (Iquira). El salto de la falla es de 1600 m en Tesalia. Al sur del río Páez se le denomina Falla de San Andrés y al norte del mismo, se le llama falla de Pacarní. En cercanías a la cabecera municipal de Iquira pone en contacto rocas ígneas plutónicas del Batolito de la Plata – Suaza, con rocas sedimentarias del grupo Gualanday.



#### ❖ De origen Antrópico

Por encontrarse en una zona de influencia de grupos armados la población civil se ve afectada y al punto que aquellas acciones de origen antrópico puedan desencadenar efectos negativos en el municipio. En el casco urbano de Iquira existe una estación de gasolina ubicada dentro del perímetro urbano en el sector nororiental, a unos 300 m de la zona residencial, sobre la vía Iquira-Yaguará, la cual no se constituye en una amenaza para el casco urbano, siempre y cuando las futuras construcciones respeten un radio de seguridad de 15 m.

Área Rural:

#### ❖ Edáfica: (Erosión)

En la región estudiada se presentan dos tipos de erosión, una que es producto de la acción natural de los diferentes agentes atmosféricos y geológicos sobre el paisaje, que provoca el desgaste natural de la superficie del suelo, la modelación del relieve, la meteorización de las rocas y la formación de suelos ; y la erosión provocada por la intervención antrópica sobre la naturaleza, por medio de la tala de bosques, las quemas, la construcción de vías de comunicación y la utilización de sistemas de explotación agropecuarios inadecuados entre otros, que han resultado en la ruptura del equilibrio entre el suelo, la vegetación, el agua y el viento.

#### ❖ De origen Antrópico

- Desplazamiento y concentración de personas

La migración hacia la zona urbana del municipio de Iquira es ocasionado por los enfrentamientos entre grupos al margen de la ley y fuerzas del ejército, en la zona rural del municipio. Lo que permite que la población de esta zona se desplace al casco urbano del municipio. La gran mayoría de los desplazados son atendidos por la administración municipal en el casco urbano, concentrándolos en los diferentes centros educativos, para prestarles los auxilios básicos en el momento del conflicto hasta cuando cese los enfrentamientos y puedan regresar posteriormente a sus zonas de influencias y retornen las actividades normales.

#### Evaluación de Amenazas

Teniendo en cuenta la lista de amenazas a las cuales está sometido el municipio de Iquira, se tendrá en cuenta para el plan de salud territorial y acorde al Plan Local de Emergencias y contingencias el fenómeno de tipo natural.

#### **Remociones En Masa**

Como las amenazas con alto grado de severidad y que de presentarse generaría una emergencia de grandes proporciones en los barrios ubicados a orillas de las quebradas y caños.

Las zonas con amenaza por inundación corresponden principalmente a terrenos planos con pendientes suaves que varían entre 0° y 12°, asociados en su mayor parte a los sectores ubicados en las márgenes de



DEPARTAMENTO DEL HUILA  
**MUNICIPIO DE IQUIRA**  
NIT. 891 180 131 – 0



las quebradas, en los cambios de dirección de los cauces y en proximidad a estructuras hidráulicas insuficientes. Los drenajes que tienen los caños que recogen aguas lluvias.

Al suroccidente del casco urbano pasa la quebrada Cachimbo, a la cual también se le ha determinado unas zonas con amenaza por inundación sobre ambas márgenes. Cada una de estas corrientes de agua tiene asociada un área sobre ambas márgenes donde existe amenaza alta por inundación. Para la quebrada Grande o Ibirco se delimita además una zona con amenaza media por inundación.

### **Temperatura media**

22°c° C

### **Clima**

El área urbana del municipio se encuentra a 1.123 msnm. Y comprende rangos altitudinales entre 700m y 3000m. La precipitación promedio de Iquira en el casco urbano es de 1.880 mm/año, con una humedad relativa del 80% al 85%.

Los 532 Km2 se encuentran distribuidos en los siguientes pisos térmicos:

- ▮ Piso subandino: temperatura promedio de 6ª y 3ª y una altitud de 4.000 a 4.500 msnm.
- ▮ Piso montano: temperatura promedio de 12ª y 6ª y una altitud de 3.000 a 4.000 msnm.
- ▮ Piso Montano bajo: temperatura promedio de 18ª y 12ª y una altitud de 2.000 a 3.000 msnm
- ▮ Piso Pre montano: temperatura promedio de 24ª y 18ª y una altitud de 1.000 a 2.000 msnm
- ▮ Piso basal o tropical: temperatura promedio más de 24ª y una altitud de 0 a 1.000 msnm.

Mapa 2. Relieve, hidrografía, zonas de riesgo, del Municipio de Iquira 2013





DEPARTAMENTO DEL HUILA  
**MUNICIPIO DE IQUIRA**  
NIT. 891 180 131 – 0



El territorio municipal de Iquira posee un área de 532 Km<sup>2</sup> aproximadamente. Su localización estratégica por la cercanía a las afluentes hídricas, además de una red vial interconectada a todos los municipios circunvecinos, muestra procesos de desarrollo ligados al crecimiento económico y social del municipio, pero en detrimento del medio ambiente, produciendo mal bajo aprovechamiento de sus recursos naturales sin procesos de prevención y manejo ambiental.

La clasificación hidrológica del municipio está en diferentes unidades, la cual genera afluentes necesarios para el municipio de Iquira:

En la subregión occidental encontramos dos afluentes importantes del río Magdalena, ellos son: El río Paéz al cual pertenecen las subcuencas del río de la Plata, del río Negro de Narváez y el río Yaguará, teniendo como afluentes el río Iquira y el río Pedernal.

**Subcuenca del Río Yaguará:** Comprende áreas de los municipios de Tesalia, Iquira, Teruel y Yaguará. Entre sus afluentes están los ríos Callejón, Iquira, Yaguaracito y Pedernal. En la confluencia con el Río Magdalena se construyó la hidroeléctrica de Betania. La tendencia es recorrido del río Yaguará en general es al oriente y sólo en un tramo menor es el norte.

**Río Iquira:** Nace en el municipio de Teruel, a los 2900 msnm y se une a los 650 msnm con el río Callejón para conformar el río Yaguará. La tendencia del recorrido inicia hacia el suroriente y luego cambia hacia el sur hasta su desembocadura, en ciertos tramos su cauce es rectilíneo y en otros es sinuoso. Cruza aproximadamente 3 kilómetros al oriente del casco urbano de Iquira.

**Río Callejón:** Se forma por la confluencia de los ríos Pacarní y Yaguaracito, aproximadamente a los 750 msnm en el municipio de Iquira. Presenta forma sinuosa y unas tendencias de recorrido Norte y Nororiente. Este río pasa aproximadamente 3 kilómetros al Suroriente de la cabecera municipal de Iquira.



DEPARTAMENTO DEL HUILA  
**MUNICIPIO DE IQUIRA**  
NIT. 891 180 131 – 0



**Marco Hidrológico Local:** Cerca al casco urbano de Iquira cruzan dos quebradas que llevan agua permanentemente (perennes) y dentro del perímetro urbano se presentan varios zanjones que nacen allí y son de carácter intermitente o sea que no tienen agua todo el tiempo.

**Quebrada Grande o Ibirco:** Es una corriente de agua perenne, afluente del río Iquira, cruza al norte del casco urbano y presenta en este sector una llanura de inundación relativamente estrecha, que como máximo tiene un ancho de 50 m. Nace aproximadamente a los 2600 msnm, 6 kilómetros al Noroccidente del casco urbano de Iquira, con tendencia de recorrido al suroriente hasta la altura del casco urbano, donde cambia hacia el Nororiente.

### 1.1.3 Accesibilidad geográfica

El territorio de Iquira es surcado por una red vial que alcanza una extensión total de más de 300 Kilómetros, a través de los cuales se conectan las veredas con los diferentes centros urbanos y en general la población municipal con los territorios vecinos. En su mayoría son vías destapadas con anchos de calzadas que oscila entre los 3.5 y 4.5 m, en precarias condiciones de transitabilidad y deficiente infraestructura de drenaje y subdrenaje. La única vía pavimentada corresponde a un tramo de 6 kilómetros en la ruta Iquira – Yaguará, que arranca desde la cabecera municipal y termina en el límite oriental del municipio.

Con la actual infraestructura de vías, los habitantes de las regiones de Río Negro y San Luis prefieren salir al vecino municipio de Tesalia; mientras que la población residente en Valencia y sus alrededores prefieren a Teruel. Esta situación de desarticulación y aislamiento tiene graves repercusiones en el desarrollo socioeconómico global del territorio pues los beneficios de su economía se están repartiendo entre los municipios vecinos.

### Vías de Comunicación

Terrestres: La malla vial de mayor extensión es la del casco urbano con 8.300 metros lineales aproximadamente, seguida por la de Río Negro con 1.730 m., y Valencia de la Paz con 950 metros

Tabla 2. Tiempo de traslado, tipo de transporte, distancia en kilómetros desde el municipio hacia los municipios vecinos, 2013

Municipio	Municipio Vecino	Distancia en Kilómetros entre el Municipio y su Municipio vecino	Tipo de transporte entre el municipio y el municipio vecino	Tiempo estimado del traslado entre el municipio al municipio vecino	
				Horas	minutos
TESALIA	24,4	TERRESTRE	0	35	TESALIA



DEPARTAMENTO DEL HUILA  
**MUNICIPIO DE IQUIRA**  
NIT. 891 180 131 – 0



Mapa 3. Vías de comunicación del Municipio de Iquira 2013



## 1.2 Contexto demográfico

En el año 2013 Iquira es un municipio conformado por 12.299 habitantes, el 19.30% (2.375) de la población habita en la cabecera y el 80.70% (9.924) en el resto.

Mapa 4. Densidad poblacional por kilómetro cuadrado del Municipio de Iquira, 2013.



DEPARTAMENTO DEL HUILA  
**MUNICIPIO DE IQUIRA**  
 NIT. 891 180 131 – 0

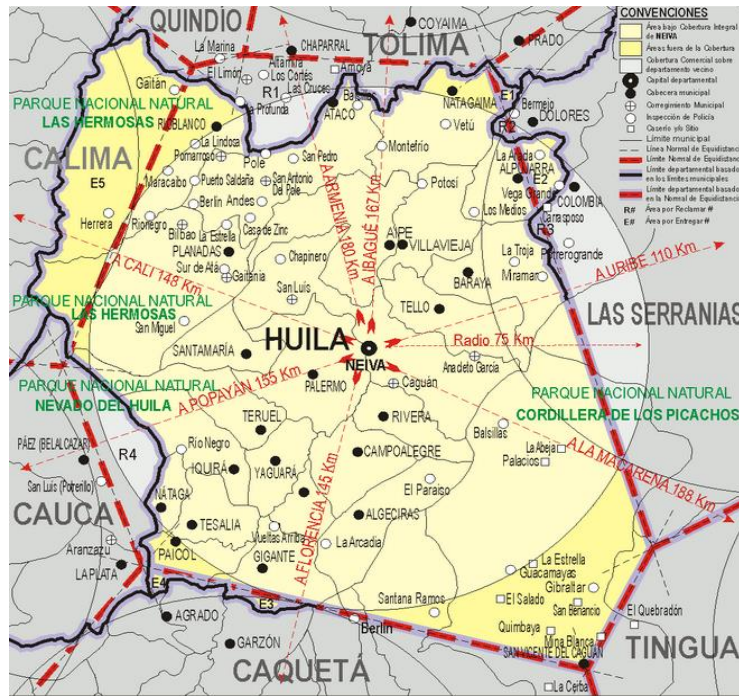

**Población por área de residencia urbano/rural**

Tabla 2 . Población por área de residencia Iquira 2013

Municipio	Población cabecera municipal		Población resto		Población total	Grado de urbanización
	Población	Porcentaje	Población	Porcentaje		
Iquira	2.464	20%	9.835	80%	12.299	20%

Fuente: DANE

5. Población por área de residencia del Municipio de Iquira 2013





DEPARTAMENTO DEL HUILA  
**MUNICIPIO DE IQUIRA**  
NIT. 891 180 131 – 0



### Grado de urbanización

La distribución de viviendas en el municipio de Iquira es acorde a las características del municipio, donde la mayoría se encuentran en zona rural (61%). De igual forma cabe aclarar que a pesar de haber un mayor porcentaje de viviendas estas son más dispersas que las de la zona urbana, factor que dificulta el seguimiento domiciliario y actividades en salud (visitas de campo, censos, monitoreo de cobertura, programas promoción de la salud y prevención de la enfermedad puerta a puerta, etc.).

### Número de viviendas

El Municipio de Iquira cuenta con aproximadamente 2.415 viviendas, de las cuales 648 (26.83%) pertenecen al área urbana y 1.767 (73.17%) a la zona rural. En el área urbana cuenta con viviendas tipo Bloque, ladrillo, piedra, madera pulida en un 68.98%, viviendas con Tapia pisada, adobe, bahareque en un 22.99%, viviendas con Material prefabricado en un 0.15% y viviendas con Guadua, caña, esterilla, otros vegetales 7.87%. Con respecto al área rural cuenta con viviendas tipo Bloque, ladrillo, piedra, madera pulida en un 21.45%, viviendas con Tapia pisada, adobe, bahareque en un 47.76%, viviendas de Madera burda, tabla, tablón en un 13.64%, viviendas con Material prefabricado en un 15.85%, viviendas con Guadua, caña, esterilla, otros vegetales 0.43% y viviendas con Zinc, tela, cartón, latas, desechos, plásticos en un 0.88%.

### Número de hogares

De acuerdo al censo, aproximadamente el 66,5% de los hogares de Iquira tiene cuatro (4) o menos personas y el 14% de los hogares lo componen cinco personas.

#### 6. Ubicación de los hogares del Municipio de Iquira 2013



DEPARTAMENTO DEL HUILA  
**MUNICIPIO DE IQUIRA**  
 NIT. 891 180 131 – 0



Hogares según número de personas

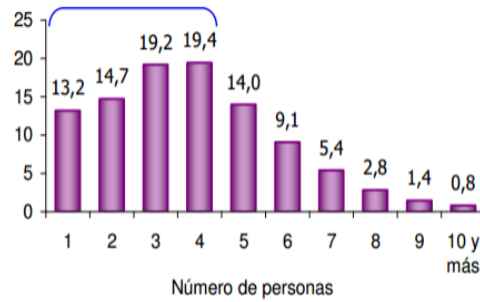

**Población por pertenencia étnica**

Tabla 3. Población por pertenencia étnica municipio de Iquira, 2013

Pertenencia étnica	Total por pertenencia étnica	Porcentaje de la población pertenencia étnica
Indígena	1623	16.4%
Rom (gitana)	0	0
Raizal del archipiélago de San Andrés y Providencia	0	0
Negro(a), mulato(a), afrocolombiano(a) o Afrodescendiente	43	0.43%
Ninguno de las anteriores	8186	82.17%

Fuente: DANE

Mapa 5. Población pertenencia étnica Iquira, 2013





DEPARTAMENTO DEL HUILA  
**MUNICIPIO DE IQUIRA**  
NIT. 891 180 131 – 0



### 1.2.1 Estructura demográfica

La pirámide poblacional de Iquira es regresiva e ilustra el descenso de la fecundidad y la natalidad con un estrechamiento en su base para el año 2013 comparado con el año 2005, los grupos de edad donde hay mayor cantidad de población son los intermedios y a medida que se avanza, se evidencia el estrechamiento que representa a la población adulta mayor, además del descenso de la mortalidad. Se proyecta que para el año 2020 la pirámide poblacional se siga estrechando en su base y aumente la población de edades más avanzadas.

En el año 2013 Iquira es un municipio conformado por 12.299 habitantes y es un 13.64% (1.678 habitantes) más poblado que en el año 2005, el 19.30% (2.375) de la población habita en la cabecera y el 80.70% (9.924) en el resto. El 51.23% (6.301) de la población son hombres y el restante 48.77% (5.998) son mujeres. La relación hombre: mujer se ha mantenido relativamente estable entre el año 2005 y 2013, por cada 105,0 hombres hay 100 mujeres.

Para el año 2005 por cada 100 mujeres en edad fértil (15 a 49 años) había 49 niños entre 0 y 4 años, para el año 2013 esta cifra descendió a 41. Para el año 2013 la población menor de 15 años corresponde al 29.34% (3.609) de toda la población, un 5,93% más que para el año 2005 cuando aportaba el 35.27% del total.

Mientras tanto, la población mayor de 65 años representa el 8.14% de toda la población mostrando un incremento del 0.87% con respecto al año 2005 cuando aportaba un 7.26%.

El índice de dependencia demográfica muestra un descenso en los últimos siete años. En el 2005 de cada 100 personas entre 15 y 64 años dependían 74.06 personas menores de 15 años o mayores de 65 años, en el año 2013 el número de dependientes es de 49.98.



DEPARTAMENTO DEL HUILA  
**MUNICIPIO DE IQUIRA**  
 NIT. 891 180 131 – 0



Mientras que el índice de dependencia infantil ha disminuido pasando de 61.41 menores de 15 años por cada 100 personas entre 15 y 64 años en el año 2005 a 46.94 en el año 2013, el índice de dependencia de mayores ha aumentado pasando de 12.65 personas mayores de 65 años por cada 100 personas entre 15 y 64 años en el año 2005 a 13.03 en el año 2013.

Aunque el índice de Friz ha pasado de 191,4 en el año 2005 a 167,9 en el año 2013, la población de Iquira aún se considera joven.

Figura 1. Pirámide poblacional del municipio de Iquira, 2005, 2013, 2020

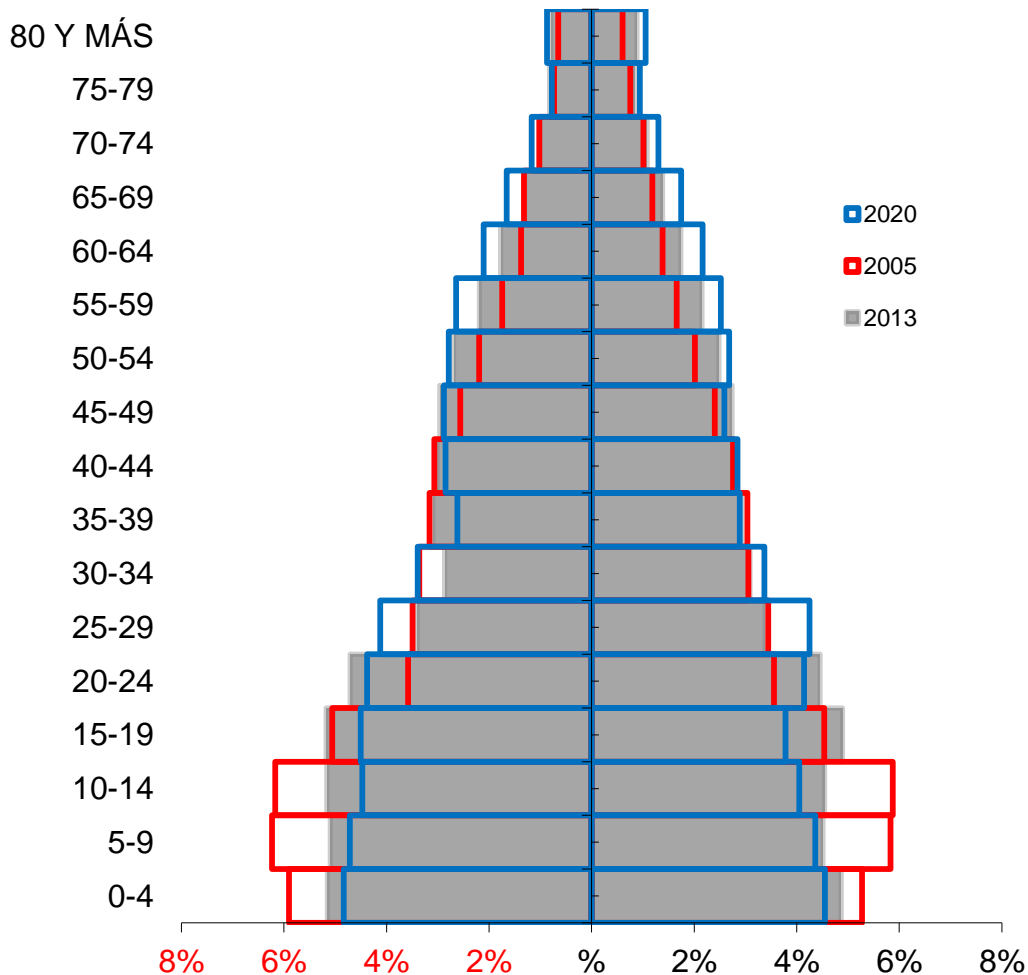



DEPARTAMENTO DEL HUILA  
**MUNICIPIO DE IQUIRA**  
NIT. 891 180 131 – 0



### *Población por grupo de edad*

Al igual que lo refiere la pirámide poblacional la concentración de población del Municipio se da en grupos de 14 a 26 años (18.8%) y 27 a 59 años (42.8%) para el 2013, indicando una amplia concentración de gente joven y adulta con edad productiva optima, con un determinante social definido como lo es la ocupación del tiempo libre, la actividad laboral.

Tabla 4 .Proporción de la población por ciclo vital, del municipio Iquira 2005, 2013 y 2020.

Ciclo vital	2005		2013		2020	
	Número absoluto	Frecuencia relativa	Número absoluto	Frecuencia relativa	Número absoluto	Frecuencia relativa
Primera infancia (0 a 5 años)	1437	10,78262175	1470	9,32149651	1554	8,97695107
Infancia (6 a 11 años)	1551	11,68304945	1417	8,98541535	1477	8,53214719
Adolescencia (12 a 18 años)	1492	11,9456742	1617	10,8877616	1613	9,31777483
Juventud (14 a 26 años)	2012	17,34824041	2802	18,8522511	3531	17,5090983
Adultez ( 27 a 59 años)	3164	40,24911833	3759	42,8598605	4231	44,6594651
Persona mayor (60 años y más)	965	7,991295866	1234	9,09321497	1417	11,0045636
Total	10621	100	12299	100	13823	100

Fuente: DANE

Se observa que los grupos de edad entre 25 - 44 años, 45 - 59 años, 60 - 79 años y los mayores de 80 años presentan un aumento importante a través del tiempo (del 2005 al 2020), no obstante lo grupos de edad entre menor de 1año, 1 - 4 años, 5 - 14 años y 15 - 24, han disminuido considerablemente. Esto demuestra que la población del Municipio de Iquira tiende a envejecerse a través del tiempo.



DEPARTAMENTO DEL HUILA  
**MUNICIPIO DE IQUIRA**  
 NIT. 891 180 131 – 0



Figura 2. Cambio en la proporción de la población por grupo etarios, municipio Iquira 2005 y 2013

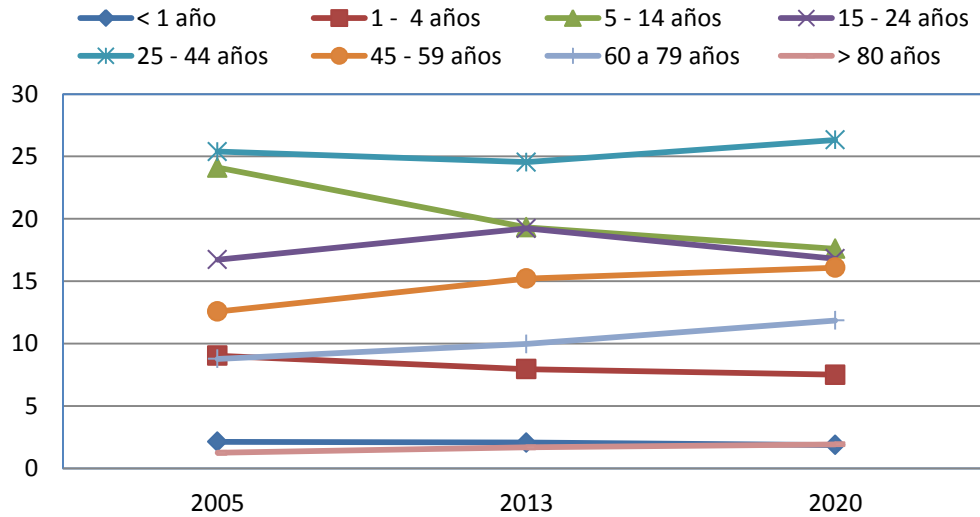

Fuente: DANE

Al observar los cambios en los grupos de edad de la población del Municipio de Iquira en los año 2013 evidenciamos que las proyecciones respetan la dinámica poblacional mostrando picos poblacionales en las edades de 5 a 14 años, 15 a 24 años y de 25 a 44 años reafirmando el hecho que el Municipio y el mismo Departamento del Huila presenta una población joven, con amplia mano de obra y con una constante en su crecimiento poblacional desde el 2005 hasta el 2020. Con respecto al sexo en el Municipio la población masculina es ligeramente mayor que la femenina.

Figura 3. Población por sexo y grupo de edad del municipio de Iquira, 2013

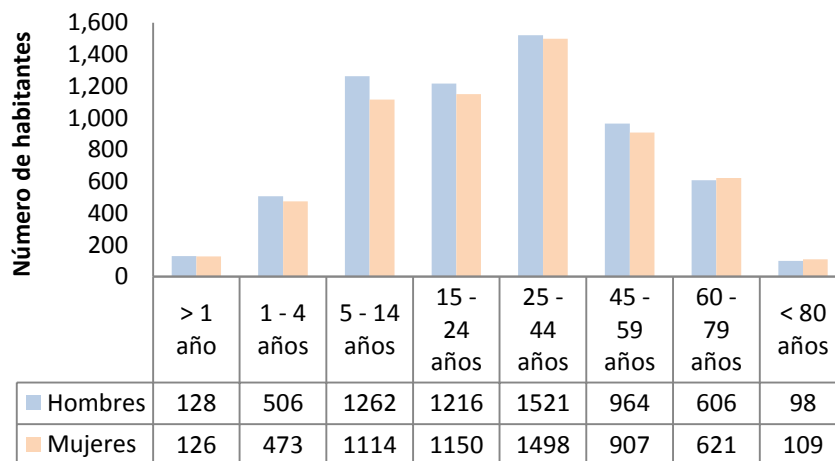

Fuente: DANE



DEPARTAMENTO DEL HUILA  
**MUNICIPIO DE IQUIRA**  
NIT. 891 180 131 – 0



*Otros indicadores demográficos*

Índices demográficos	Interpretación
Relación hombres/mujer	Representa la relación entre hombre y mujeres. En el año 2013 por cada 100 mujeres hay 105,051683894632 hombres.
Razón niños mujer	Representa la relación entre niños y mujeres en edad fértil. En el año 2013 por cada 100 mujeres en edad fértil, entre 15 y 49 años, hay 41,3065326633166 niños y niñas entre 0 y 4 años
Índice de infancia	Representa la relación entre los menores de 15 años y la población total. En el año 2013 por cada 100 personas 29,3438490934222 correspondían a población menor de 15 años.
Índice de juventud	Representa la relación entre la cantidad de personas entre 15 y 29 años y la población total. En el año 2013 por cada 100 personas, 26 tienen entre 15 y 29 años.
Índice de vejez	Representa la relación entre la población mayor de 65 años y la población total. En el año 2013 de cada 100 personas, 8,1470038214489 tienen 65 años y más.
Índice de envejecimiento	Representa la relación entre la cantidad de personas adultas mayores y la cantidad de niños y jóvenes. En el año 2013 por cada 100 niños y jóvenes menores de 15 años hay 27,763923524522 personas mayores de 65 años
Índice demográfico de dependencia	Representa la relación entre la población menor de 15 y mayor de 65 años y la población entre 15 y 64 años. En el año 2013 de cada 100 personas entre 15 y 64 años hay 59,9765868886576 menores de 15 y mayores de 65 años
Índice de dependencia infantil	Representa la relación entre la población menor de 15 años y la población entre 15 y 64 años. En el año 2013, de cada 100 personas entre 15 y 64 años hay 46,9432882414152 personas menores de 15 años.
Índice de dependencia mayores	Representa la relación entre la población mayor de 65 años y la población entre 15 y 64 años. En el año 2013, de cada 100 personas entre 15 y 64 años 13,0332986472425 tienen más de 65 años.
Índice de Friz	Representa la relación entre la población menor de 20 años (entre 0 y 19 años), con respecto a la población entre los 30 y los 49 años. Cuando este índice supera el valor de 160 se considera que la población estudiada es una población joven, mientras que si resulta inferior a 60 se considera una población envejecida.



DEPARTAMENTO DEL HUILA  
**MUNICIPIO DE IQUIRA**  
NIT. 891 180 131 – 0



**Tabla 5 . Otros indicadores de estructura demográfica en el municipio de Iquira, 2005, 2013, 2020.**

Indicadores	2005	2013	2020
Razón de hombre: mujer	106,67	105,05	103
Razón de niños: mujer	49	41	39
Índice de infancia	35	29	27
Índice de Juventud	24	26	25
Índice de vejez	7	8	10
Índice de envejecimiento	21	28	35
Índice demográfico de dependencia	74,06	59,98	57,47
Índice de dependencia infantil	61,41	46,94	44,36
Índice de dependencia de mayores	12,65	13,03	14,98
Índice de Friz	191,64	167,98	150,51

Fuente: DANE

### 1.2.2 Dinámica demográfica

A continuación se realiza el análisis de la dinámica demográfica el cual tiene como objeto dar a conocer en lo corrido del tiempo indicadores relacionados con tasa de crecimiento, tasa de natalidad y tasa bruta de mortalidad.

- **Tasa de Crecimiento Natural:** La tasa de crecimiento natural o vegetativo es moderada es decir que el Municipio de Iquira se encuentra en un rango de crecimiento entre el 1% al 2% en los últimos diez años. Lo cual refleja una dinámica entre nacimientos y defunciones de manera estable.
- **Tasa Bruta de Natalidad:** Para el 2011 por cada 1000 habitantes de Iquira, se presentan 16.97 de nacidos vivos. La tasa bruta de natalidad viene en descenso posiblemente a que la estructura familiar ha pasado de familia numerosa (4 a 6 hijos) a núcleos familiares integrados por 1 o máximo 2 hijos, por otra parte la oferta de servicios de planificación familiar a generado conductas de natalidad bajas y las condiciones económicas cada vez son más difíciles para sostener familia numerosa.
- **Tasa Bruta de Mortalidad:** Para el 2011 por cada 1000 habitantes de Iquira, mueren 3.29 personas. La tasa bruta de mortalidad ha variado desde el 2005 con un 3.98 a un 3.29 en el 2011, lo cual refleja una ligera disminución de eventos de mortalidad acorde a la población general, posiblemente a la



DEPARTAMENTO DEL HUILA  
**MUNICIPIO DE IQUIRA**  
 NIT. 891 180 131 – 0



disminución de muertes violentas y a un mejor diagnóstico y tratamiento oportuno de las patológicas de alto costo.

Figura 4. Comparación entre la Tasa de Crecimiento natural y las Tasas Brutas de Natalidad, y Mortalidad del Municipio de Iquira, 1995 al 2010

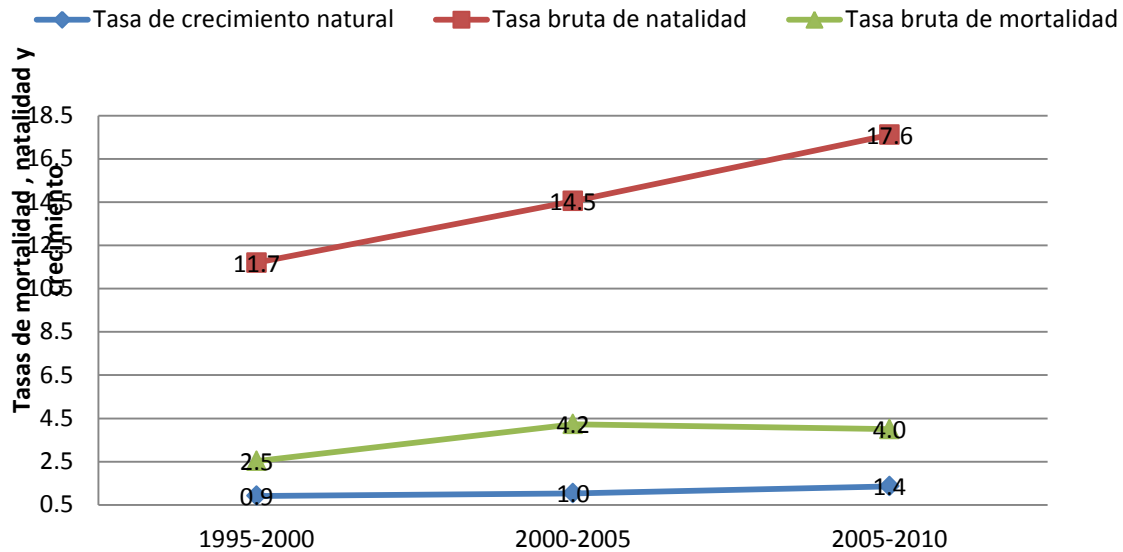

Fuente: Base de Datos Sispro 2013

Figura 5. Comparación entre las Tasas Brutas de Natalidad y Mortalidad del Municipio de Iquira 2005 a 2011

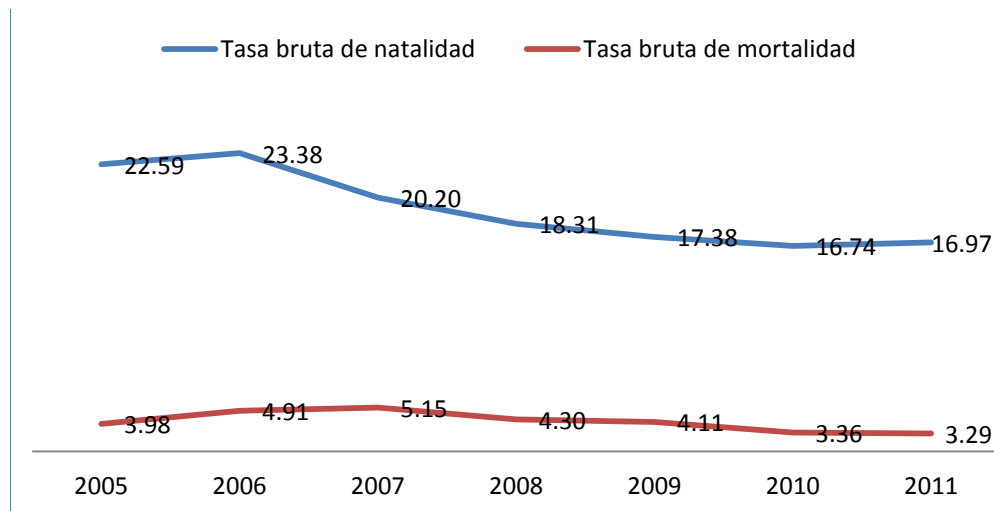

Fuente: Base de Datos Sispro 2013





DEPARTAMENTO DEL HUILA  
**MUNICIPIO DE IQUIRA**  
NIT. 891 180 131 – 0



*Otros indicadores de la dinámica de la población*

- **Tasa General de Fecundidad:** Se presentan 57.8 nacidos vivos por cada 1000 mujeres en edad reproductiva, (15 a 49 años). Es un indicador reducido comparado con el Departamento (83.8) posiblemente a las políticas que existe frente a programas de planificación familiar y estilos de vida saludable, además del cambio conductual que existe con el papel de la mujer la cual pasó de ser ama de casa generadora de ingresos lo cual limita las conductas reproductivas.
- **Tasas Específicas de Fecundidad en mujeres entre 10 y 14 años\*:** Se presenta 1.69 nacidos vivos de madres de 10 a 14 años de edad en el 2011 por cada 1.000 mujeres de 10 a 14 años de edad. Hablar de tasa de fecundidad en mujeres de 10 a 14 años es como hablar de la maternidad en las niñas, una mujer entre los 10 y 14 años apenas inicia la etapa de desarrollo y cambios hormonales que la llevarán en el futuro a adquirir la madurez física, fisiológica y psicológica; es un problema creciente en los últimos años. (Tasa Huila 1.79 y Tasa de Colombia 2.92).

**Tasas Específicas de Fecundidad en mujeres entre 15 y 19 años\*:** Se presenta 34.43 nacidos vivos de madres de 15 a 19 años de edad en el 2011 por cada 1.000 mujeres de 15 a 19 años de edad. Si bien las tasas de fecundidad en adolescentes han descendido en la mayoría de los países en desarrollo como es el caso de Colombia, la conducta reproductiva de este grupo constituye gran preocupación; en gran parte como consecuencia al desconocimiento del uso de métodos de planificación familiar. (Tasa Huila 44.44)

Tabla 6 .Otros indicadores de la dinámica de la población del municipio de Iquira, 2011

Indicador	valor
Tasa general de fecundidad - TGF (estimada)	57.8
Tasas Específicas de Fecundidad en mujeres entre 10 y 14 años*	1.69
Tasas Específicas de Fecundidad en mujeres entre 15 y 19 años*	34.43

Fuente: Base de Datos Sispro 2013.

*Esperanza de vida*

La Esperanza de Vida es expresión del desarrollo socioeconómico del país, el desarrollo integral del sistema de salud, representa el número de años promedio que se espera que un individuo viva desde el momento que nace, si se mantienen estables y constantes las condiciones de mortalidad.

La esperanza de vida al nacer para el departamento del Huila va en incremento, debido quizás al mejoramiento de la actividad de vida de la población a la promoción de estilos de vida saludable a la prevención de eventos patológicos fulminante.

Figura 6. Esperanza de vida al nacer, por sexo, Departamento del Huila, 1885 – 2020



DEPARTAMENTO DEL HUILA  
**MUNICIPIO DE IQUIRA**  
 NIT. 891 180 131 – 0

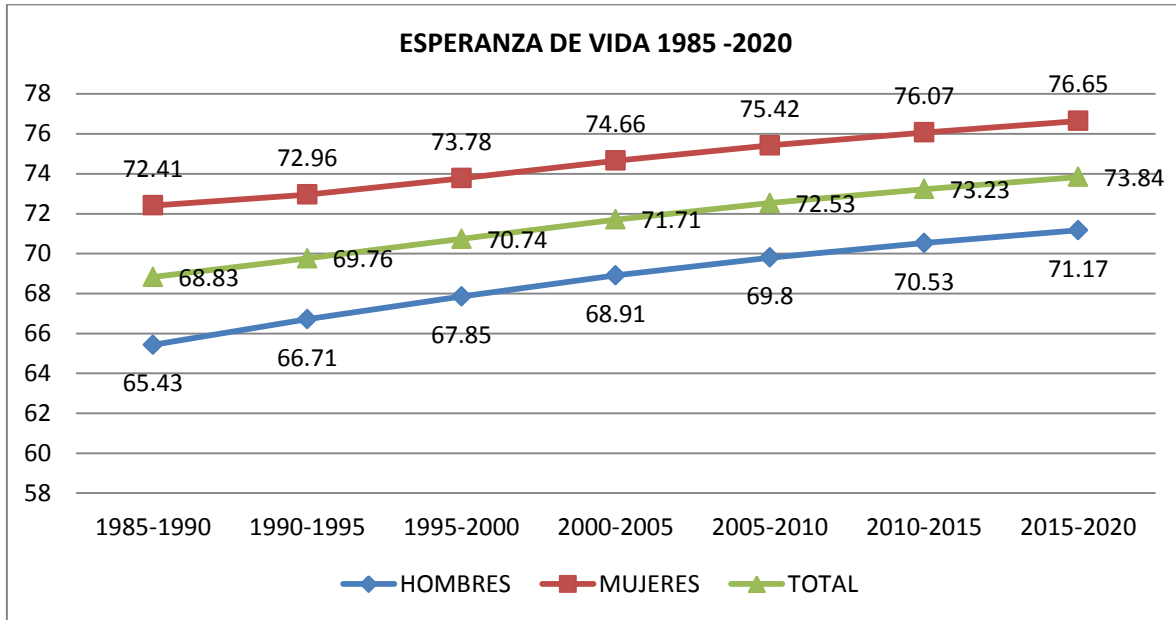

Fuente: Dane 1985 -2012

### 1.2.3 Movilidad forzada

El desplazamiento forzado interno constituye una violación de los Derechos Humanos, el Derecho Internacional, los derechos constitucionales y la dignidad. En consecuencia, es de interés reconocer este evento en el Municipio de Iquira, donde se identifican 451 desplazados; pero también es necesario identificar las condiciones sociales (enfrentamiento militar, las disputas por la tierra y la usurpación ilegal de predios, los grupos armados), y sus efectos, como elevación de índices de pobreza, agudización de los conflictos armados internos, la modificación en las formas de ocupación y prácticas culturales.

En esta tabla se observa que en su mayoría la población desplazada se encuentra en edades jóvenes y edades productivas. El grupo de edad de 55 a 59 años representa la mayor cantidad en desplazamiento (61 personas) por otra parte en cuanto a sexo la razón de desplazados es ligeramente similar de 1 a 1 es decir por cada hombre hay una mujer desplazada.

Tabla 7. Población victimizada de desplazamiento por grupo de edad, sexo, municipio de Iquira, junio 10 del 2011 a Agosto 31 del 2013

Grupo de edad	No. Mujeres victimizadas de desplazamiento	No. Hombres victimizados de desplazamiento	No. LGBTI victimizados de desplazamiento
0 a 4 años	17	23	0
05 a 09 años	20	28	0
10 a 14 años	26	32	0



DEPARTAMENTO DEL HUILA  
**MUNICIPIO DE IQUIRA**  
NIT. 891 180 131 – 0



15 a 19 años	27	25	0
20 a 24 años	22	15	0
25 a 29 años	18	11	0
30 a 34 años	17	16	0
35 a 39 años	13	8	0
40 a 44 años	11	14	0
45 a 49 años	10	5	0
50 a 54 años	9	9	0
55 a 59 años	32	29	0
60 a 64 años	2	2	0
65 a 69 años	2	2	0
70 a 74 años	0	1	0
75 a 79 años	0	3	0
80 años o más	1	1	0

Fuente: Registro Único de Víctimas con fecha de corte agosto 31/13, Bodega de Datos de SISPRO

LGBTI: Lesbianas, Gais, Bisexuales, Transgénero e Intersexuales

Los ciclos vitales presentados en este documento obedecen a la reglamentación generada en las diferentes políticas públicas en el territorio nacional, por lo tanto, se entenderá como primera infancia a los menores de 5 años de edad, infantes a los niños y niñas entre 6 a 11 años, adolescentes a las personas entre 12 a 18 años, jóvenes a personas entre 14 a 26 años, adultos entre 27 a 59 años y persona mayor a los mayores de 60 años (Ministerio de Salud y Protección Social).

### Conclusiones

En el año 2013 Iquira es un municipios conformado por 12.299 habitantes y es un 13.64% (1.678 habitantes) más poblado que en el año 2005, el 19.30% (2.375) de la población habita en la cabecera y el 80.70% (9.924) en el resto. El 51.23% (6.301) de la población son hombres y el restante 48.77% (5.998) son mujeres. El índice de Friz ha pasado de 191,4 en el año 2005 a 167,9 en el año 2013, la población de Iquira aún se considera joven. La Tasas Específicas de Fecundidad en mujeres entre 10 y 14 años\*: Se presenta 1.69 nacidos vivos de madres de 10 a 14 años de edad en el 2011 por cada 1.000 mujeres de 10 a 14 años de edad. La Tasas Específicas de Fecundidad en mujeres entre 15 y 19 años\*: Se presenta 34.43 nacidos vivos de madres de 15 a 19 años de edad en el 2011 por cada 1.000 mujeres de 15 a 19 años de edad. La Tasa Bruta de Natalidad: Para el 2011 por cada 1000 habitantes de Iquira, se presentan 16.97 de nacidos vivos.

## CAPÍTULO II. ABORDAJE DE LOS EFECTOS DE SALUD Y SUS DETERMINANTES

Se realizará el análisis de la mortalidad por las grandes causas, especifica por subgrupo y materno – infantil y de la niñez; así como la morbilidad atendida y los determinantes de salud intermediarios y estructurales. El análisis incorporará variables que causen gradientes como el género, el nivel educativo, área de residencia, afiliación, etnia, desplazamiento y condición de discapacidad.



## 2.1 Análisis de la mortalidad

### 2.1.1 Mortalidad general por grandes causas

#### Ajuste de tasas por edad

Para el análisis de mortalidad se tomaran como referencia los listados de agrupación de mortalidad 6/67 de la Organización Panamericana de la Salud. Este análisis se desagregara por cada quinquenio y sexo en el periodo comprendido del 2005 al año disponible (2011) según información entregada en el CD, donde se encuentra compilada la información básica, consulta en la página electrónica del DANE y la información ubicada en el portal SISPRO. El análisis de mortalidad general por grandes causas se hará por la estimación y ajuste de tasa por edad según el método directo, los cálculos serán realizados en hojas de cálculo electrónico.

Durante los años del 2005 al 2011 las enfermedades del sistema circulatorio representaron la causa más frecuente de mortalidad en el Municipio de Iquira con tasas superiores al 100 por 100.000 habitantes, la segunda fueron las demás causas seguidas de las causas externas.

Figura 7. Tasa de mortalidad ajustada por edad del Municipio de Iquira, 2005 – 2011

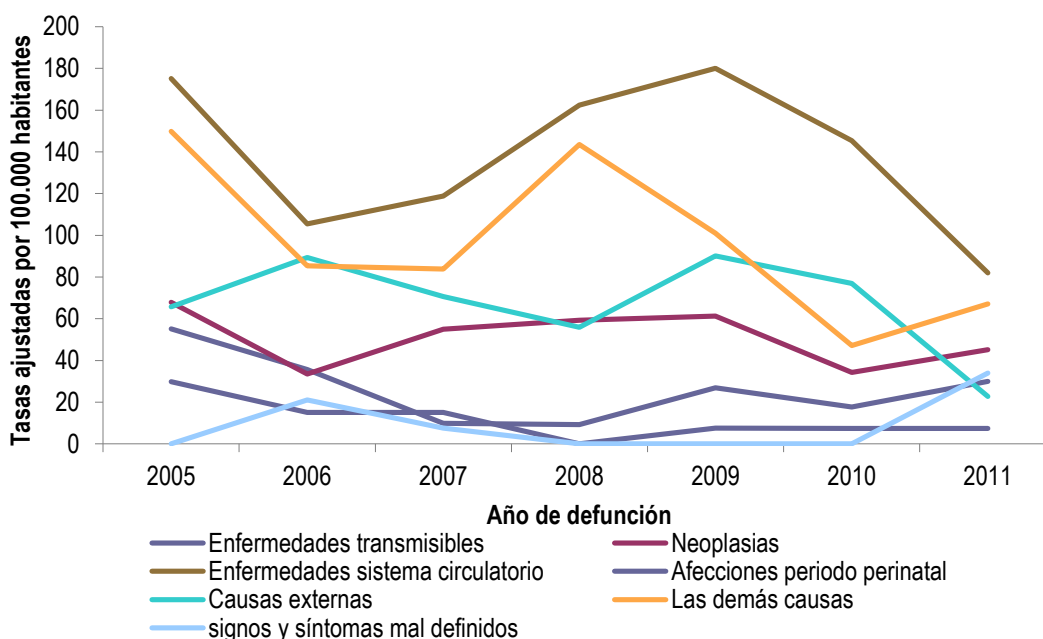

Fuente: Sispro 2013

En el Municipio de Iquira durante los años del 2005 al 2011 las enfermedades del sistema circulatorio representaron la causa más frecuente de mortalidad con 41% para las mujeres y un 31% en los hombres del total de las defunciones, la segunda fueron demás causas con 28% para las mujeres y los hombres en un 23%. Se observa que por grupo de edades los mayores de 55 años son los que presenta la mayor incidencia de casos de muerte por enfermedades del sistema circulatorio.



DEPARTAMENTO DEL HUILA  
**MUNICIPIO DE IQUIRA**  
 NIT. 891 180 131 – 0



Figura 8. Tasa de mortalidad ajustada por edad para los hombres del Municipio de Iquira, 2005 – 2011

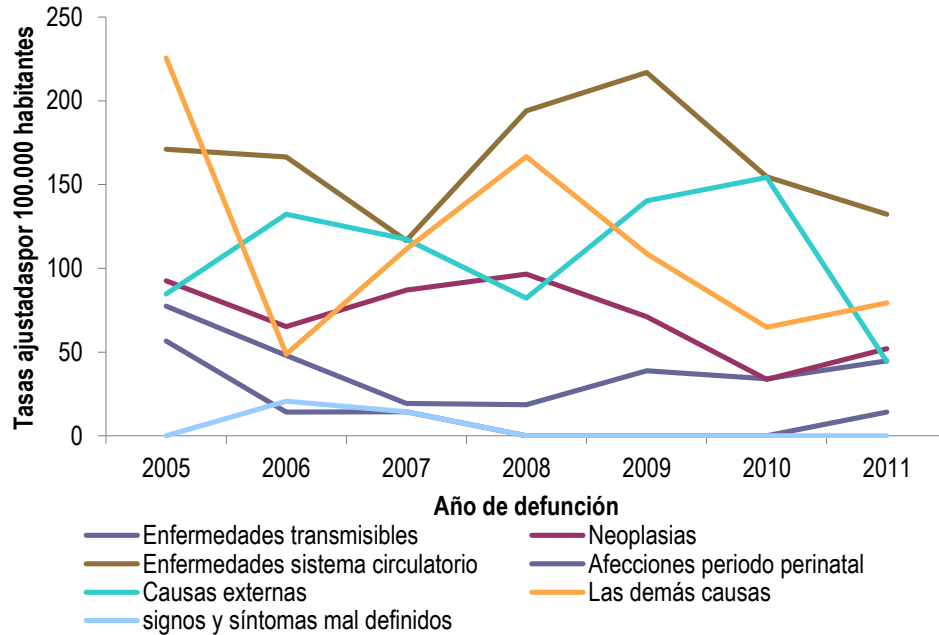

Fuente: Sispro 2013

Figura 9. Tasa de mortalidad ajustada por edad para las mujeres del Municipio de Iquira, 2005 – 2011

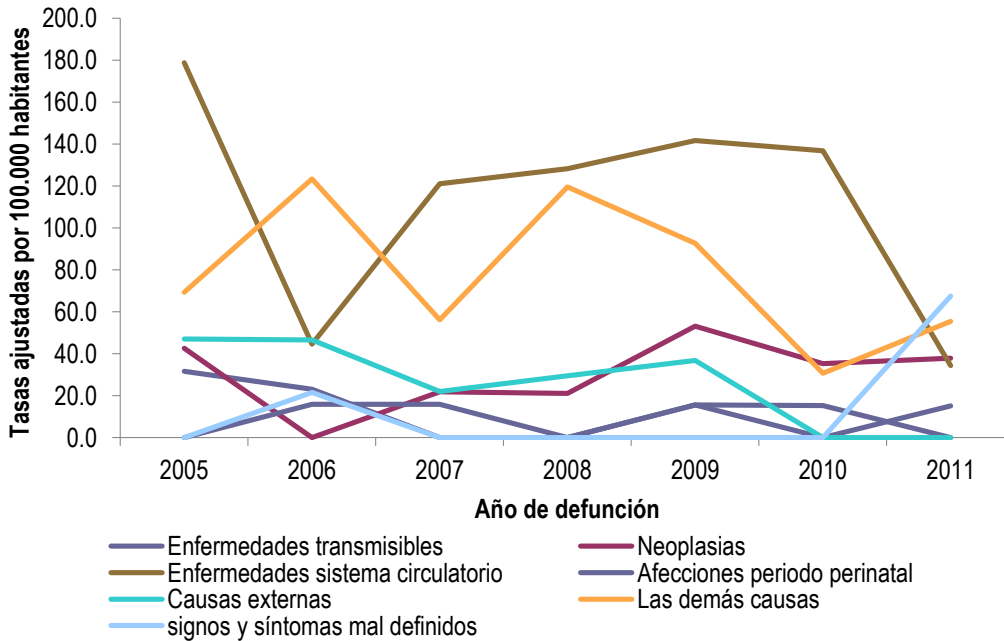

Fuente: Sispro 2013



DEPARTAMENTO DEL HUILA  
**MUNICIPIO DE IQUIRA**  
NIT. 891 180 131 – 0



En la comparación de grandes causas de mortalidad en Hombres y Mujeres en el Municipio de Iquira, se aprecia que tanto las enfermedades del sistema circulatorio como las demás causas predominan en ambos géneros con un 72%, sin embargo la divergencia más notoria son las causas externas, ya que esta tasa ocupa un tercer lugar tanto para los hombre y mujeres debido posiblemente a que encierra el grupo de accidentes de tránsito, lesiones y homicidios.

#### **Años de Vida Potencialmente Perdidos –AVPP**

El complemento con las tasas de mortalidad ajustada por edad para hombres y mujeres, presente los datos estimados del indicador de Años de Vida Potenciales Perdidos – AVPP, el cual compara el comportamiento de la tendencia entre 2005 al año disponible (2011) de la información, se analizan los cambios por sexo y las causas de mortalidad que presenten mayor incidencia sobre la mortalidad prematura, para estimar los AVPP.

Figura 10. Años de Vida Potencialmente Perdidos –AVPP por grandes causas lista 6/67 Municipio de Iquira, 2005 – 2011

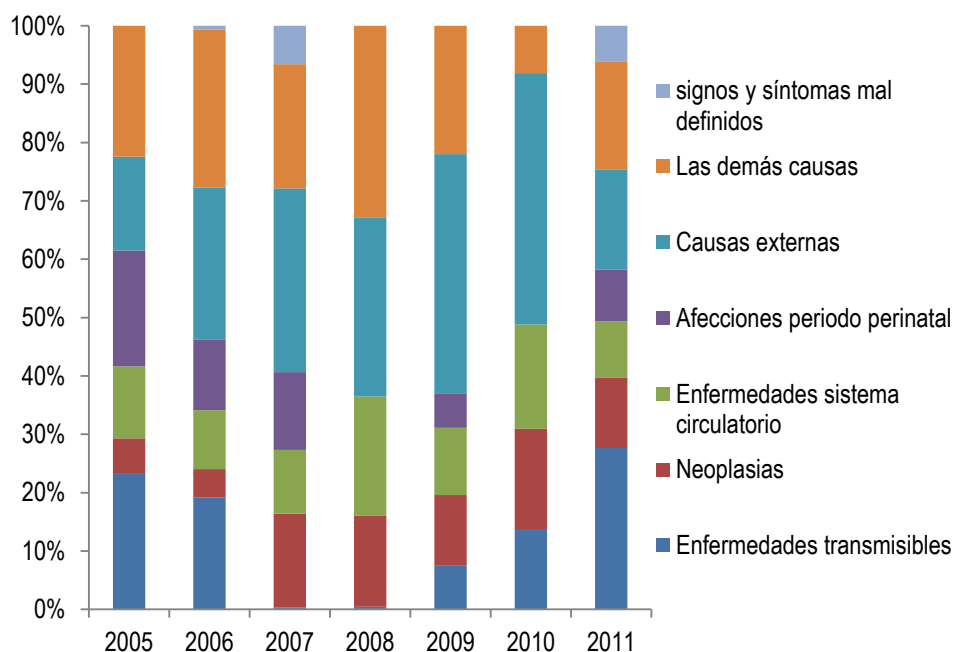

Fuente: Sispro 2013

Los eventos que más relacionan años de vida potencialmente perdidos para el Municipio son las causas externas seguido de las enfermedades del sistema circulatorio y las neoplasias lo cual debe apuntar a priorizar este tipo de eventos para generar políticas públicas que logren reducir este tipo de indicadores.



DEPARTAMENTO DEL HUILA  
**MUNICIPIO DE IQUIRA**  
 NIT. 891 180 131 – 0



Figura 11. Años de Vida Potencialmente Perdidos –AVPP por grandes causas lista 6/67 en hombres del Municipio de Iquira, 2005 – 2011

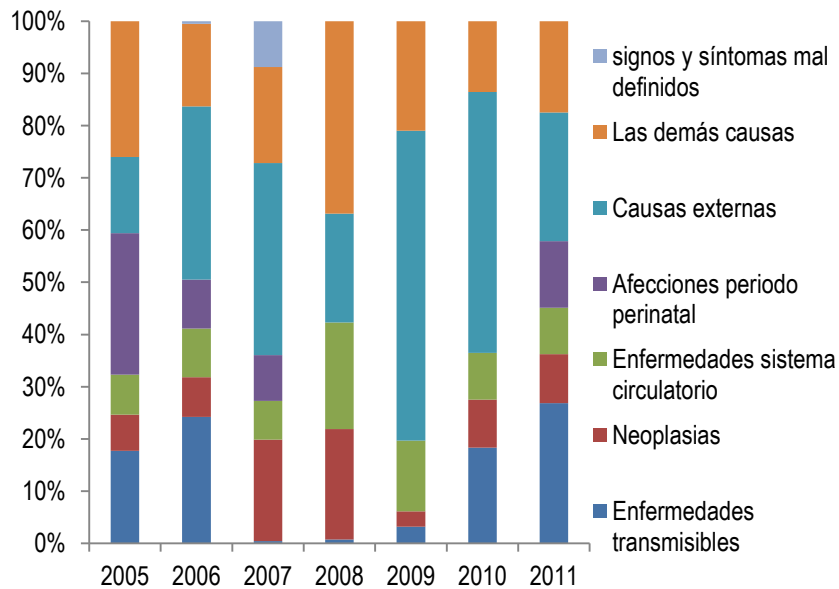

Fuente: Sispro 2013

La población masculina sigue perdiendo Años de vida debido a las causas externas la cual relaciona accidentes de tránsito, lesiones y homicidios al igual sigue teniendo sus causas más elevadas en las demás causa y enfermedades del sistema circulatorio.

Figura 12. Años de Vida Potencialmente Perdidos –AVPP por grandes causas lista 6/67 en las mujeres del Municipio de Iquira, 2005 – 2011

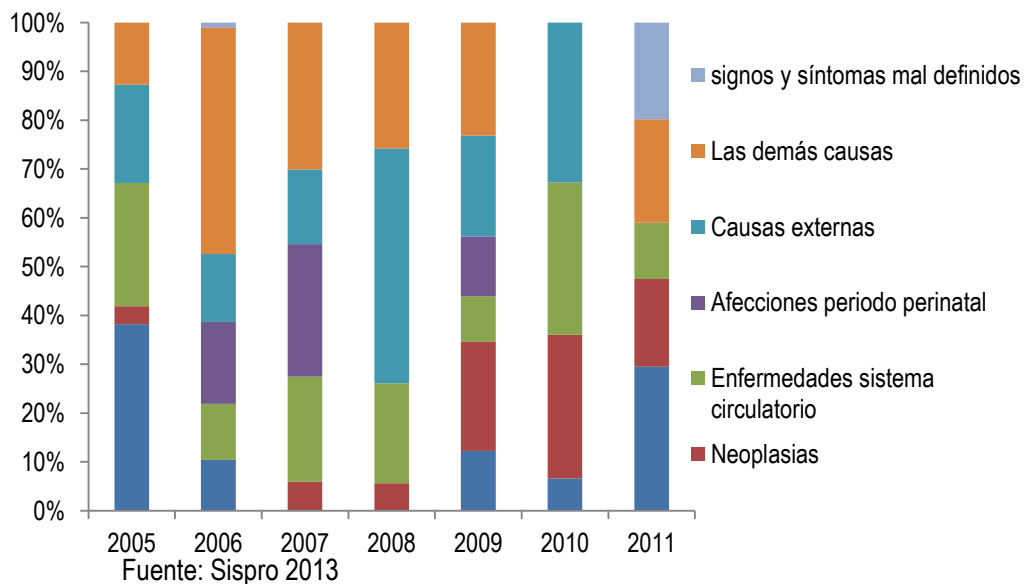

Fuente: Sispro 2013





DEPARTAMENTO DEL HUILA  
**MUNICIPIO DE IQUIRA**  
NIT. 891 180 131 – 0



Es notoria la reducción en mujeres de años de vida potencialmente perdidos debido a causas externas aunque en su mayoría el resto de grandes causas presentan similar comportamiento tanto en hombres como en mujeres.V,

**Tasas ajustadas de los años de Vida Potencialmente Perdidos –AVPP**

Figura 13. Tasa de AVPP por grandes causas lista 6/67 general del Municipio de Iquira, 2005 – 2011

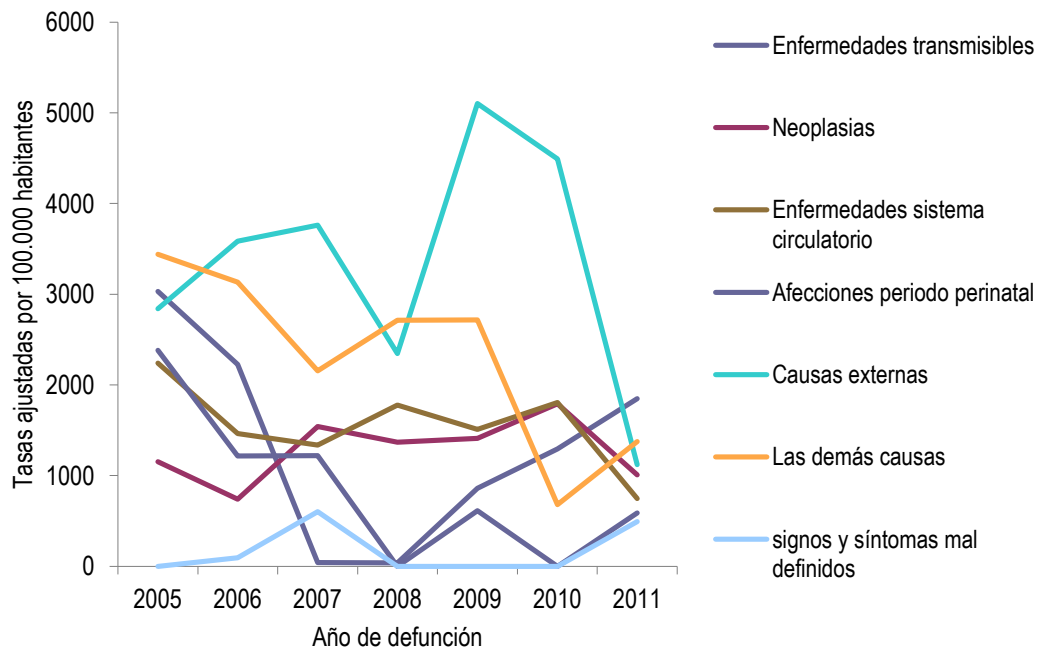

Fuente:

Tasa de AVPP ajustada por edad en hombres



DEPARTAMENTO DEL HUILA  
**MUNICIPIO DE IQUIRA**  
 NIT. 891 180 131 – 0



Figura 14. Tasa de AVPP por grandes causas lista 6/67 ajustada en Los Hombre del Municipio de Iquira, 2005 – 2011

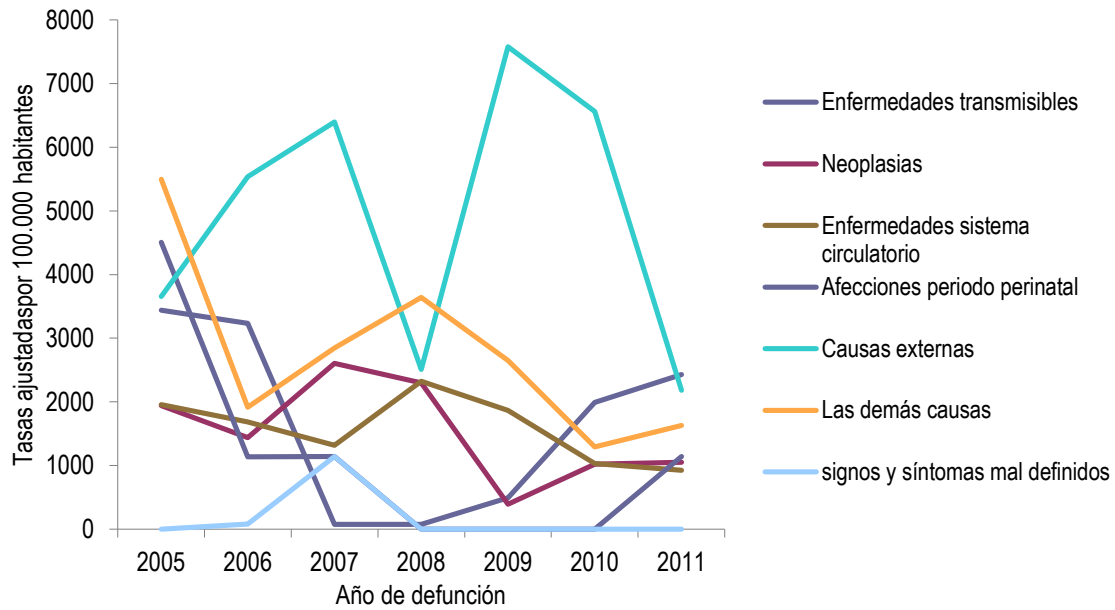

Fuente: Sispro 2013

Tasa de AVPP ajustada por edad en las mujeres

Figura 15. Tasa de AVPP por grandes causas lista 6/67 ajustado en los Mujeres del Municipio de Iquira, 2005 – 2011

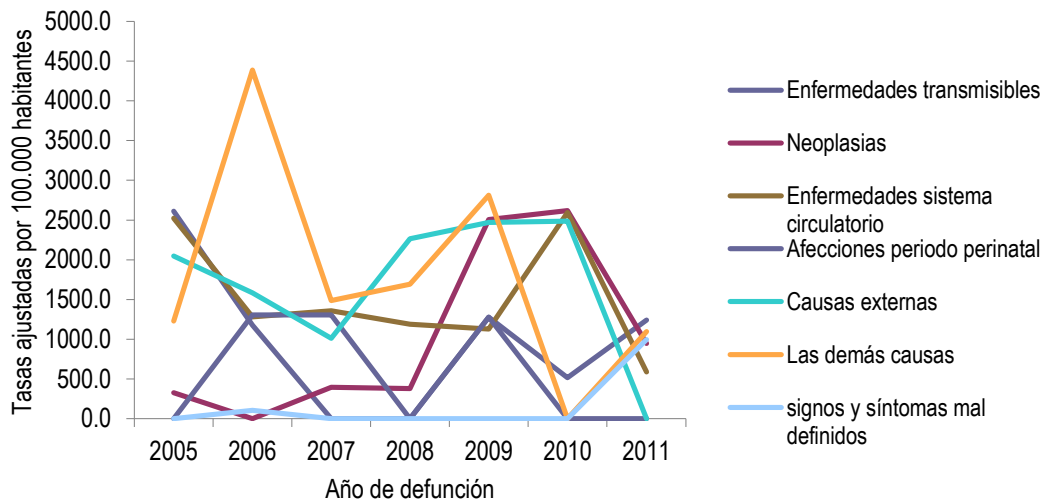

Fuente: Sispro 2013



## 2.1.2 Mortalidad específica por subgrupo

### *Tasas ajustadas por la edad*

El análisis más detallado que permita identificar los subgrupos de las causas dentro los seis grupos de mortalidad de las enfermedades transmisibles; neoplasias (tumores); enfermedades del sistema circulatorio; ciertas afecciones originadas en el periodo perinatal; causas externas; todas las demás causas y síntomas, signos y afecciones mal definidas. Para la estimación de la tasas ajustada por la edad se empleará la hoja electrónica de Excel.

#### Enfermedades transmisibles

Se observa que para el año 2005 al 2011 las meningitis representa el mayor número de muertos en hombres con una tasa promedio de 30 por 100.000 habitantes y en las mujeres las enfermedades infecciosas intestinales representa el mayor número de muertos con tasa de promedio de los 30 por 100.000 habitantes, en los hombres y las mujeres le siguen las enfermedades respiratorias agudas y las septicemias excepto neonatal.

Figura 16. Tasa de mortalidad ajustada por edad para las enfermedades transmisibles en hombres del Municipio de Iquira, 2005 – 2011

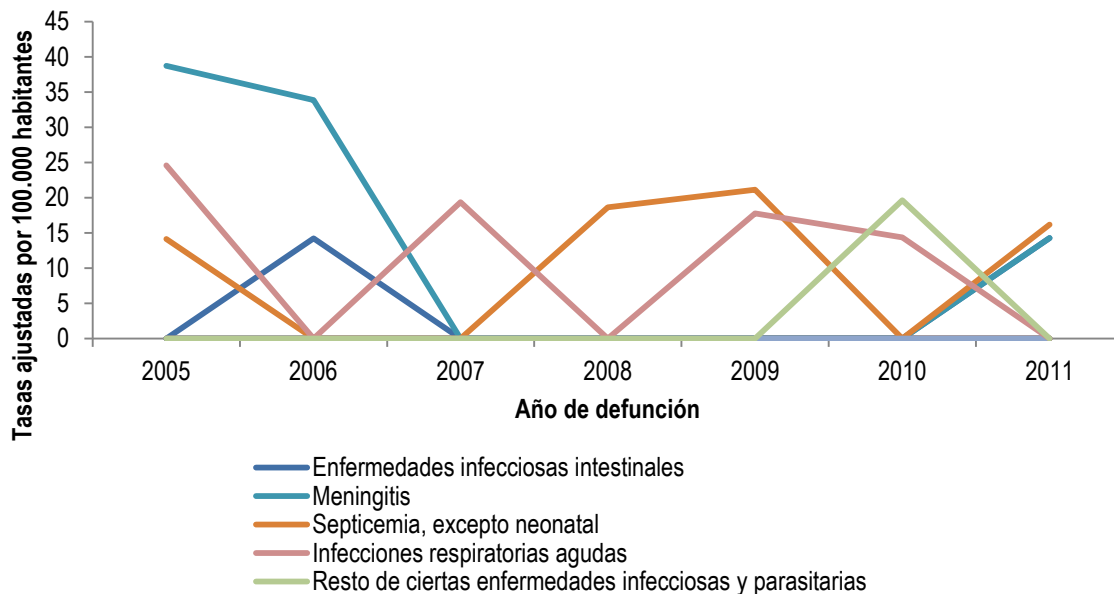

Fuente: Sispro 2013



Figura 17. Tasa de mortalidad ajustada por edad para las enfermedades transmisibles en mujeres del Municipio de Iquira, 2005 – 2011

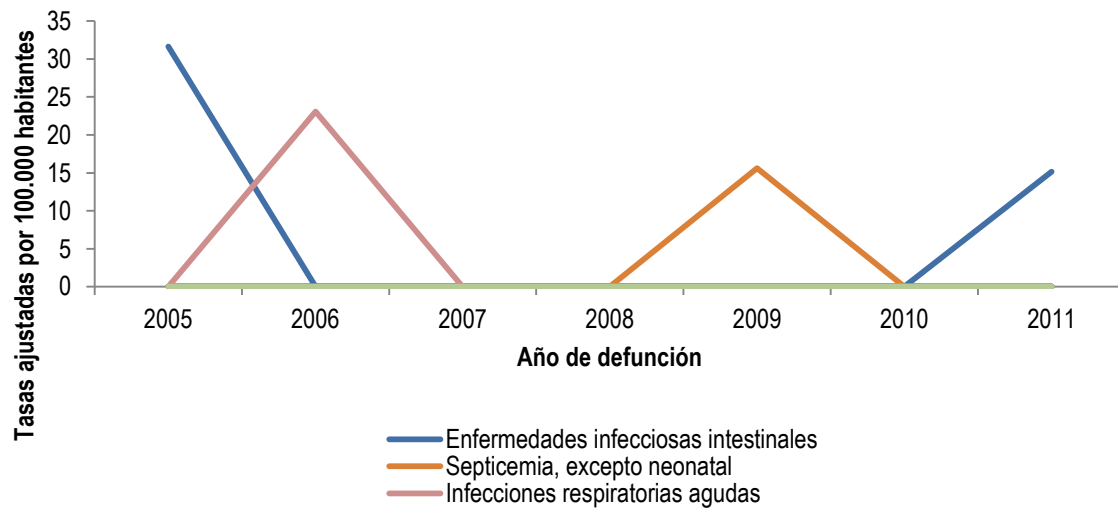

Fuente: Sispro 2013

### Neoplasias

Se observa que en los años 2005 al 2011 para los hombres el tumor maligno de otras localizaciones y de las no específicas representa el mayor número de muertos con una tasa promedio de 25 por 100.000 habitantes, seguida del tumor de próstata y tumor in situ benigno; para las mujeres el tumor maligno de colon representa el mayor número de muertos con una tasa promedio de 20 por 100.000 habitantes, seguido de tumor de estómago y tumor maligno de otros órganos genitourinario. Se puede apreciar en mujeres como eventos relacionados con cáncer de estómago y colon están asociados al consumo de alcohol y los malos hábitos alimenticios. Para los hombres mayores de 40 años posiblemente siguen siendo un tabú la realización del examen de próstata a tiempo.

Figura 18. Tasa de mortalidad ajustada por edad para las neoplasias en hombres del Municipio de Iquira, 2005 – 2011



DEPARTAMENTO DEL HUILA  
**MUNICIPIO DE IQUIRA**  
 NIT. 891 180 131 – 0

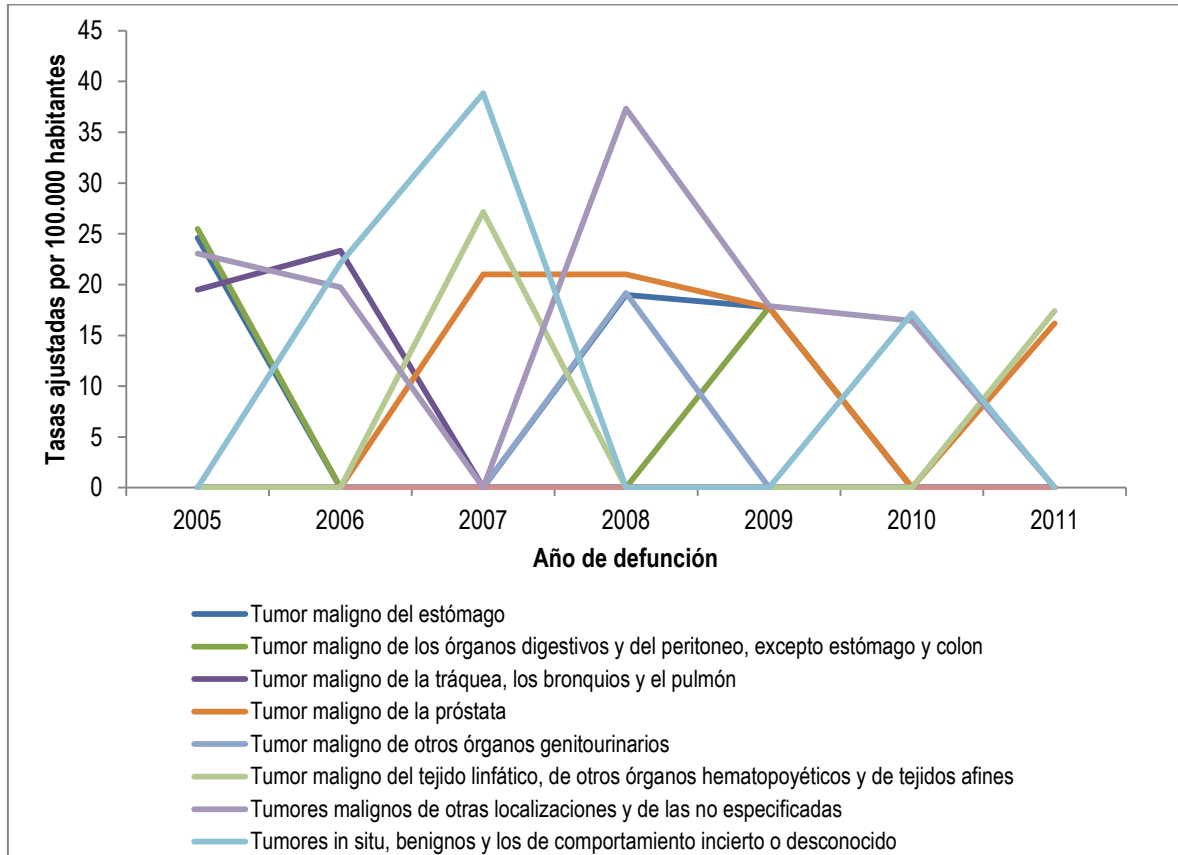

Fuente: Sispro 2013

Figura 19. Tasa de mortalidad ajustada por edad para las neoplasias en mujeres del Municipio de Iquira, 2005 – 2011



DEPARTAMENTO DEL HUILA  
**MUNICIPIO DE IQUIRA**  
NIT. 891 180 131 – 0

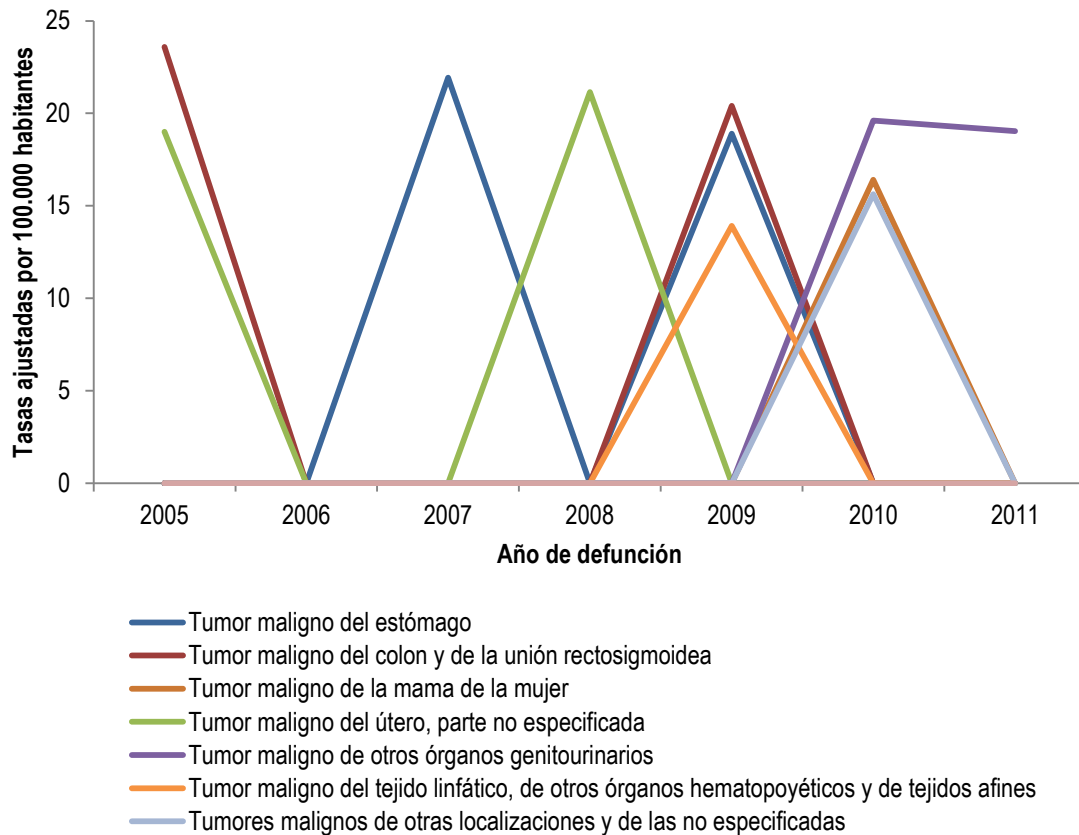

Fuente: Sispro 2013

#### Enfermedades del sistema circulatorio

Se observa que tanto para los hombres como para las mujeres las enfermedades isquémicas del corazón representan el mayor número de muertos con tasas promedio de 60 por 100.000 habitantes entre los años 2005 al 2011, seguida de las enfermedades cerebro vasculares y las enfermedades hipertensivas. Se logra apreciar que los factores desencadenantes de estas patologías pueden ser el deterioro de dicho sistema a causa de enfermedades crónicas como la hipertensión Arterial y Diabetes o también a condiciones de vida poco saludables.

Figura 20. Tasa de mortalidad ajustada por edad para las enfermedades del sistema circulatorio en hombres del Municipio de Iquira, 2005 – 2011



DEPARTAMENTO DEL HUILA  
**MUNICIPIO DE IQUIRA**  
NIT. 891 180 131 – 0

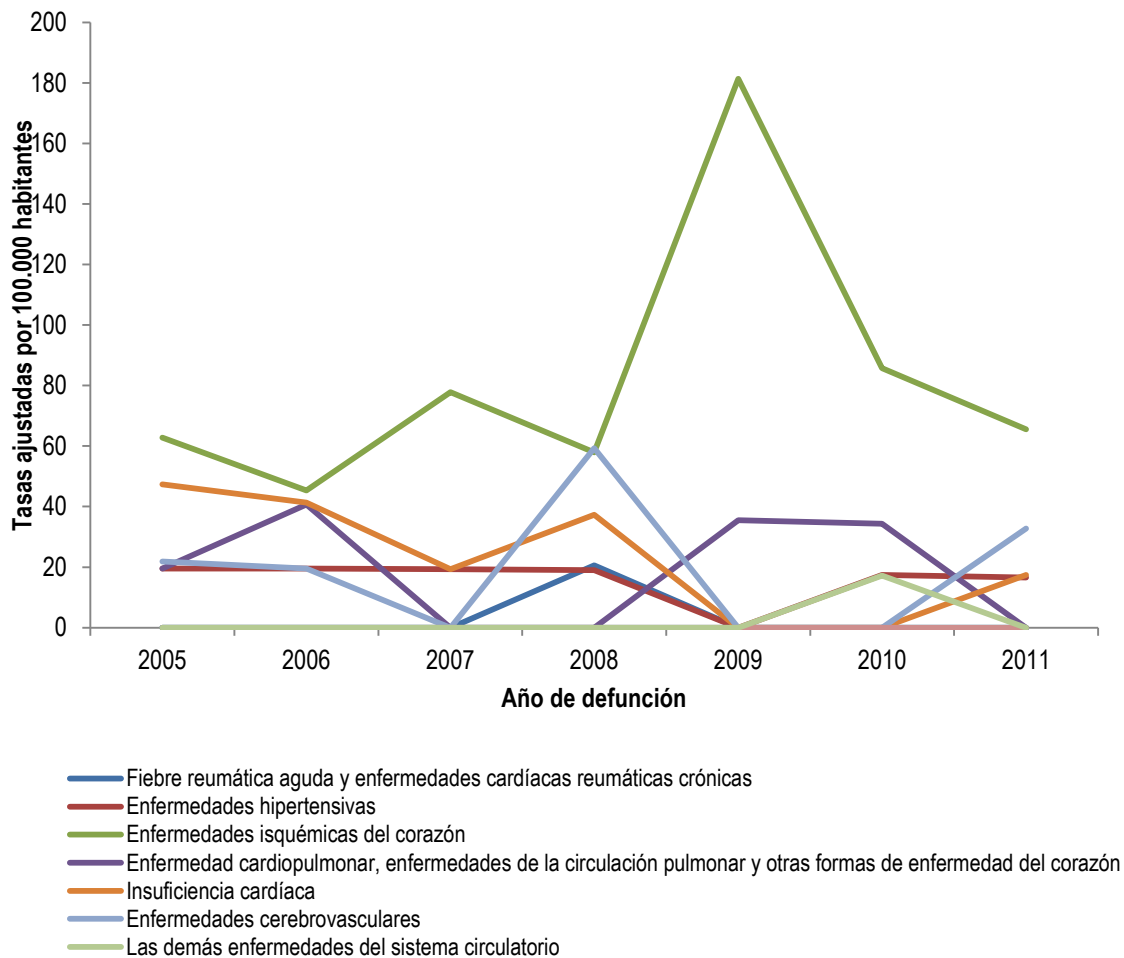

Fuente: Sispro 2013

Figura 21. Tasa de mortalidad ajustada por edad para las enfermedades del sistema circulatorio en mujeres del Municipio de Iquira, 2005 – 2011





DEPARTAMENTO DEL HUILA  
**MUNICIPIO DE IQUIRA**  
NIT. 891 180 131 – 0

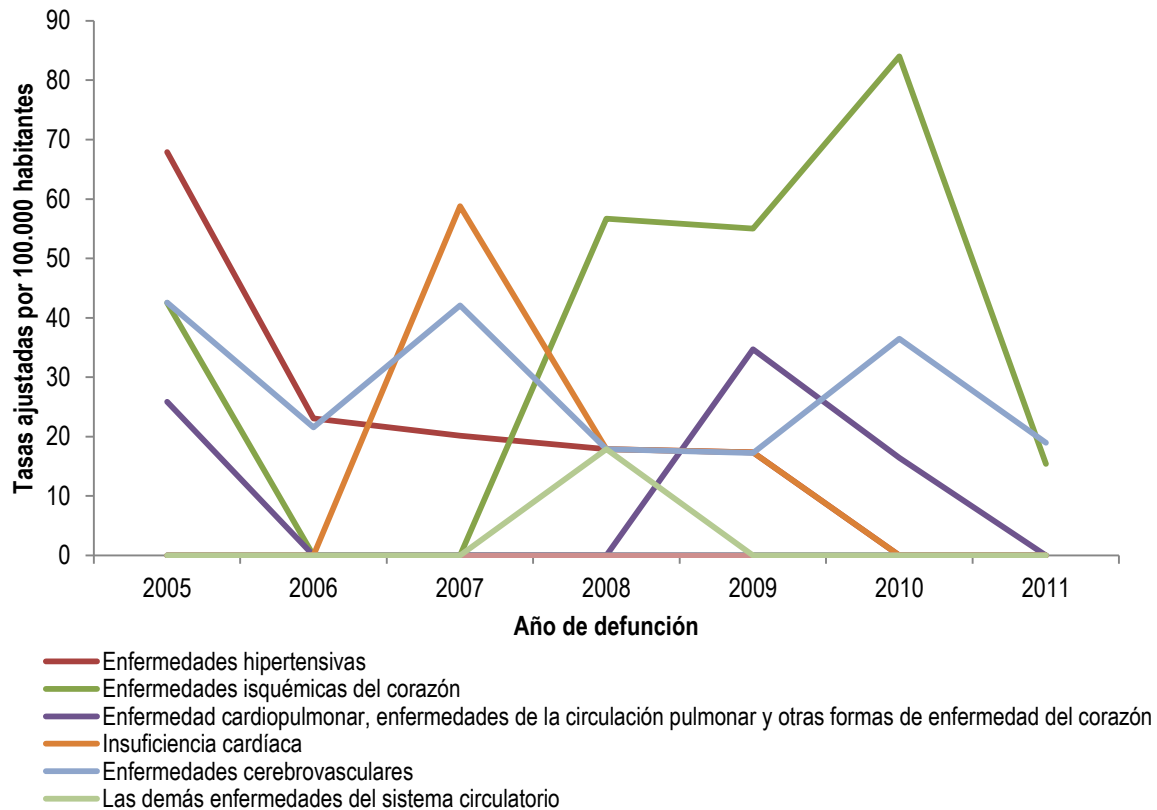

Fuente: Sispro 2013

#### Ciertas afecciones originadas en el periodo perinatal

Se observa que tanto los hombres como las mujeres la Sepsis bacteriana del recién nacido (2 muertes c/u), representan el mayor número de muertos con tasas alrededor de 20 por 100.000 habitantes, seguido de los trastornos respiratorios específicos del periodo perinatal. La dinámica de la mortalidad en el periodo perinatal tanto en hombres como en mujeres obedece en su mayoría a complicaciones del sistema respiratorio y sepsis de recién nacido las cuales son de afectación común en la estadística a nivel nacional.

#### Causas externas



DEPARTAMENTO DEL HUILA  
**MUNICIPIO DE IQUIRA**  
NIT. 891 180 131 – 0



Se observa que para el 2005 al 2011 en los hombres el accidentes de transporte terrestre representan el mayor número de muertos con una tasa promedio de 20 por 100.000 habitantes, seguido de los homicidios y las caídas; en el caso de las mujeres los homicidios representan el mayor número de muertos con una tasa promedio de 20 por 100.000 habitantes, seguido de los demás accidentes, ahogamientos y suicidios. Es importante mejorar las políticas de prevención de accidentes de tránsito y los suicidios en las mujeres y hombres.

Figura 22. Tasa de mortalidad ajustada por edad para las causas externas en hombres del Municipio de Iquira, 2005 – 2011

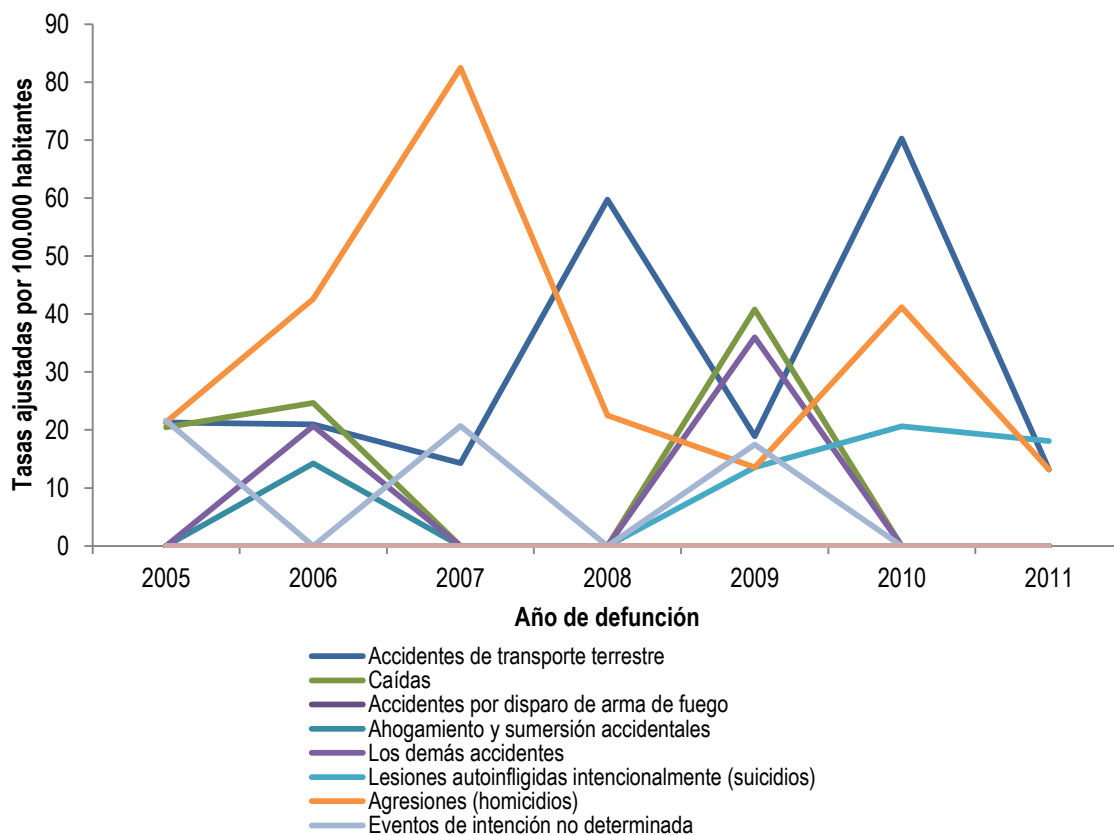

Fuente: Sispro 2013

Figura 23. Tasa de mortalidad ajustada por edad para las causas externas en mujeres del Municipio de Iquira, 2005 – 2011



DEPARTAMENTO DEL HUILA  
**MUNICIPIO DE IQUIRA**  
NIT. 891 180 131 – 0

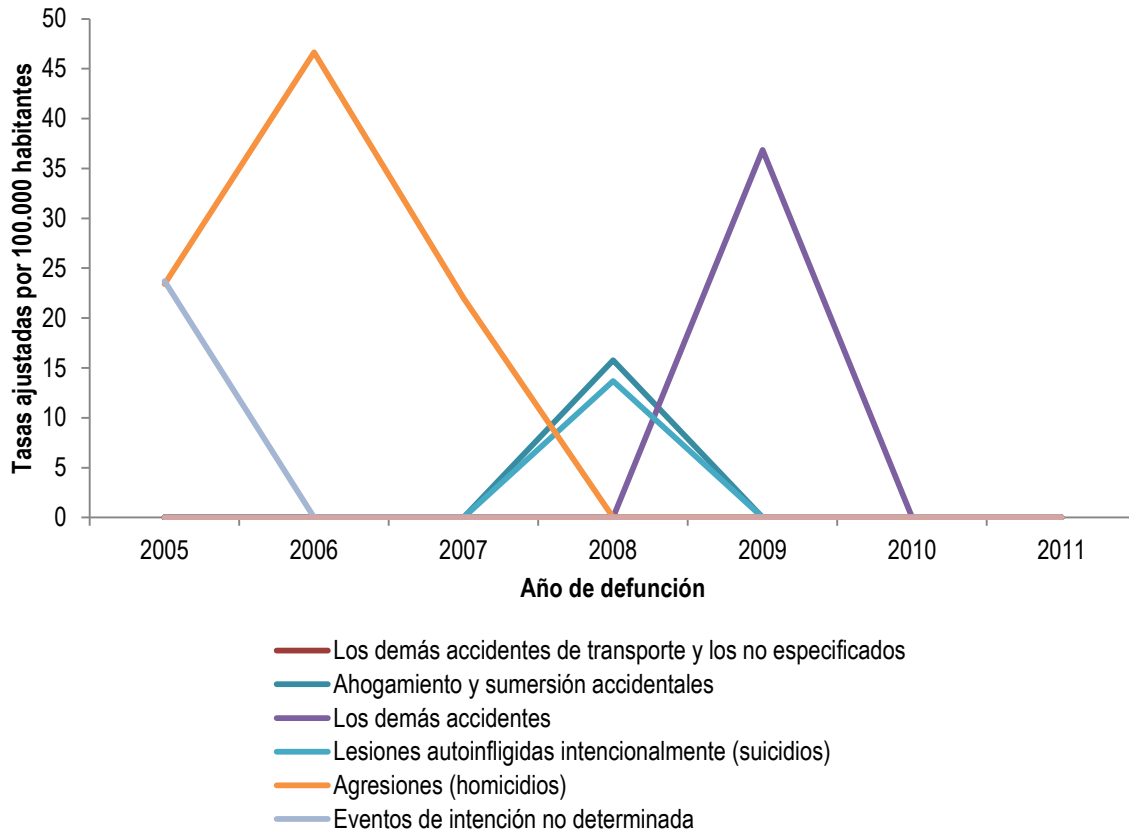

Fuente: Sispro 2013

#### Síntomas, signos y afecciones mal definidas

Se observa que para los hombres el resto de enfermedades del sistema digestivo representan el mayor número de muertos con una tasa promedio de 20 por 100.000 habitantes, seguido de enfermedades del sistema urinario y resto de enfermedades del sistema digestivo; en el caso de las mujeres las enfermedades crónicas del sistema respiratorio representan el mayor número de muertos con una tasa promedio de 30 por 100.000 habitantes, seguido del resto de enfermedades del sistema y enfermedades del sistema urinario.

Figura 24. Tasa de mortalidad ajustada por edad para las demás enfermedades en hombres del Municipio de Iquira, 2005 – 2011



DEPARTAMENTO DEL HUILA  
**MUNICIPIO DE IQUIRA**  
 NIT. 891 180 131 – 0

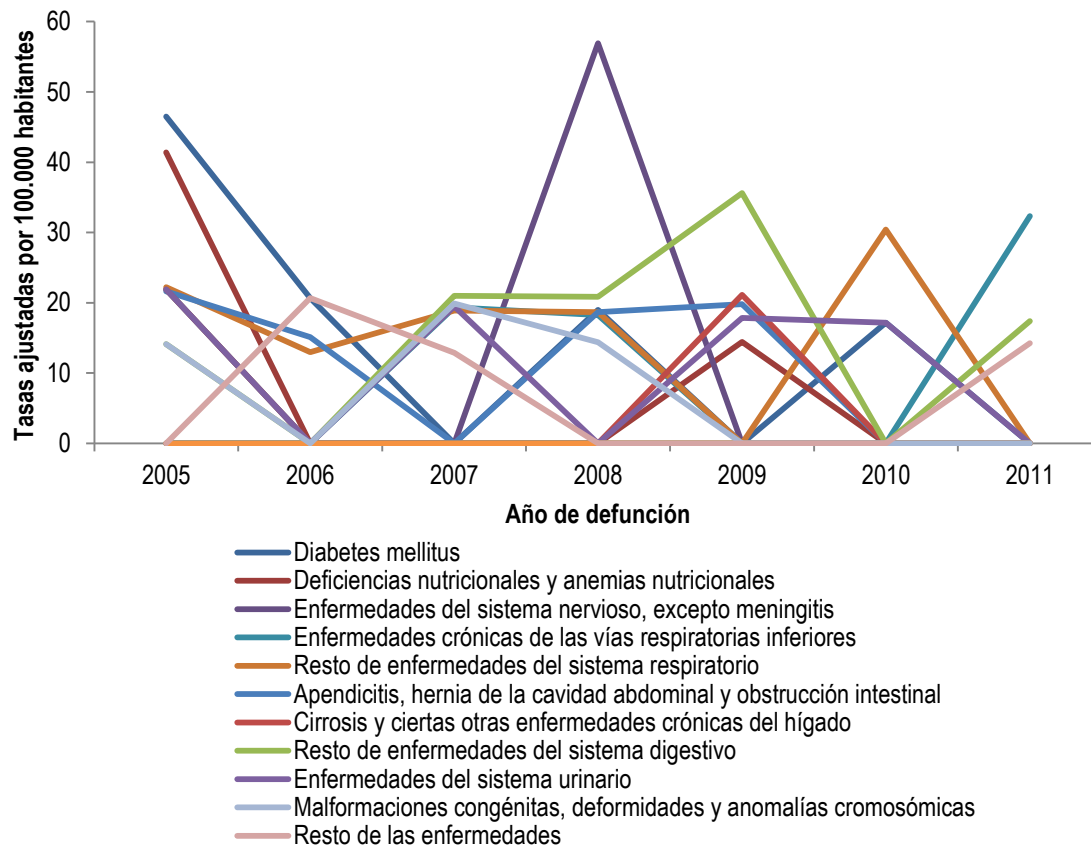

Fuente. Sispro 2013

Figura 25. Tasa de mortalidad ajustada por edad para las demás enfermedades en mujeres del Municipio de Iquira, 2005 – 2011



DEPARTAMENTO DEL HUILA  
**MUNICIPIO DE IQUIRA**  
 NIT. 891 180 131 – 0

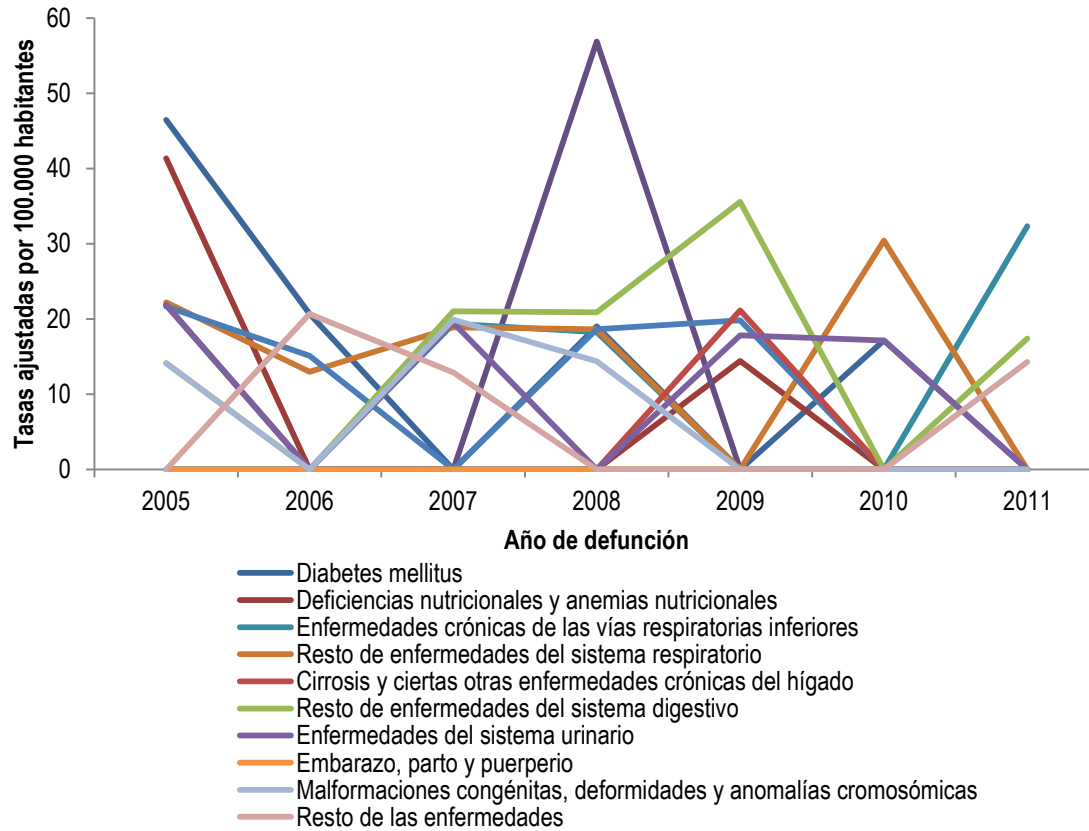

Fuente: Sispro 2013

**Tabla 8. Tabla de semaforización de las tasas de mortalidad por causas específicas Municipio de Iquira, 2005-2011**

Causa de muerte	HUILA	IQUIRA	2006	2007	2008	2009	2010	2011
Tasa de mortalidad por accidentes de transporte terrestre	17,77	6,76		↘	↘	↗	↘	↗
Tasa de mortalidad por tumor maligno de mama	10,06	0	####	-	-	-	-	↗
Tasa de mortalidad por tumor maligno del cuello uterino	6,95	0	####	↘	-	↗	↘	-



DEPARTAMENTO DEL HUILA  
**MUNICIPIO DE IQUIRA**  
 NIT. 891 180 131 – 0



Tasa de mortalidad por tumor maligno de la próstata	9,8	8		-	↗	↘	↘	↘	↗
Tasa de mortalidad por tumor maligno del estomago	13,67	0	####	↘	↗	↘	↗	↘	-
Tasa de mortalidad por diabetes mellitus	16,22	0	####	↘	↘	↗	↘	↘	↘
Tasa de mortalidad por lesiones auto-infringidas intencionalmente	5,38	9,275		-	-	↗	↗	↗	↘
Tasa de mortalidad por trastornos mentales y del comportamiento	0,27	0	####	-	-	-	-	-	-
Tasa de mortalidad por agresiones (homicidios)	25,51	6,76		↗	↗	↘	↘	↗	↘
Tasa de mortalidad por malaria	0	0	####	-	-	-	-	-	-
Casos de mortalidad por rabia humana	0	0	####	-	-	-	-	-	-
Mortalidad por enfermedades infecciosas (A00-A99)	5,83	14,69		↘	↘	-	-	-	↗
Tasa de mortalidad por emergencias y desastres	0,18	0	####	-	-	-	-	-	-

### 2.1.3 Mortalidad materno – infantil y en la niñez

El análisis de la mortalidad infantil y en la niñez se utilizara la lista de los 16 grandes grupos que corresponde a ciertas enfermedades infecciosas y parasitarias; tumores (neoplasias); enfermedades de la sangre y de los órganos hematopoyéticos y ciertos trastornos que afectan el mecanismo de la inmunidad; enfermedades endocrinas, nutricionales y metabólicas; enfermedades del sistema nervioso; enfermedades del oído y de la apófisis mastoides; enfermedades del sistema circulatorio; enfermedades del sistema respiratorio; enfermedades del sistema digestivo; enfermedades del sistema genitourinario; ciertas afecciones originadas en el periodo perinatal; malformaciones congénitas, deformidades y anomalías cromosómicas; signos síntomas y hallazgos anormales clínicos y de laboratorio, no clasificados en otra parte; todas las demás enfermedades; causas externas de morbilidad y mortalidad; Síndrome Respiratorio Agudo Grave – SRAG.

**Recuerde que los municipios y distritos que registren pocas defunciones informar en número absoluto.**

#### Tasas específicas de mortalidad

El análisis de la mortalidad infantil y en la niñez se realizará estimando las tasas específicas de mortalidad para el departamento, en tanto el distrito y municipio reportaran el número de muertes, además la tabla estará desagregada por las muertes ocurridas en niños y niñas de acuerdo a la lista de tabulación de las 67 causa, que se agrupa en 67 subgrupos. La estimación de las tasas específicas de mortalidad se empleará la hoja electrónica de Excel.



DEPARTAMENTO DEL HUILA  
**MUNICIPIO DE IQUIRA**  
 NIT. 891 180 131 – 0



Por todas las causas según la lista 67

Tabla 9. Tasas específicas de mortalidad infantil y niñez, según la lista de las 67 causas departamento, 2005 – 2011

Grandes causas de muerte	Grupos de edad	Tasas específicas 2005	Tasas específicas 2006	Tasas específicas 2007	Tasas específicas 2008	Tasas específicas 2009	Tasas específicas 2010	Tasas específicas 2011
Ciertas enfermedades infecciosas y parasitarias (A00-B99)	Menores de 5 años	26,1	23,7	15,9	15,1	11,5	10,6	4,4
	Entre 1 y 4 años	11,9	12,0	11,0	8,8	10,0	5,5	3,3
	Menores de 1 año	85,2	72,3	36,2	40,6	17,9	31,0	8,8
Tumores (neoplasias) C00-D48	Menores de 5 años	5,2	8,8	6,2	8,0	8,0	3,5	7,1
	Entre 1 y 4 años	5,4	6,5	6,6	5,5	3,3	4,4	7,8
	Menores de 1 año	4,5	18,1	4,5	18,0	26,8	0,0	4,4
Enfermedades de la sangre y de los órganos hematopoyéticos y ciertos trastornos que afectan el mecanismo de la inmunidad (D50-D89)	Menores de 5 años	0,9	2,6	0,0	0,9	0,9	0,9	0,9
	Entre 1 y 4 años	1,1	1,1	0,0	1,1	0,0	1,1	1,1
	Menores de 1 año	0,0	9,0	0,0	0,0	4,5	0,0	0,0
enfermedades endocrinas, nutricionales y metabólicas (E00-E88)	Menores de 5 años	17,4	10,5	10,6	4,4	11,5	2,7	4,4
	Entre 1 y 4 años	5,4	3,3	1,1	0,0	6,7	0,0	3,3
	Menores de 1 año	67,2	40,7	49,8	22,5	31,3	13,3	8,8
Enfermedades del sistema nervioso (G00-G98)	Menores de 5 años	10,5	15,8	8,8	10,6	11,5	7,1	7,1
	Entre 1 y 4 años	5,4	6,5	3,3	4,4	11,1	4,4	5,5
	Menores de 1 año	31,4	54,2	31,7	36,1	13,4	17,7	13,2
Enfermedades	Menores de 5 años	0,0	0,0	0,0	0,0	0,0	0,0	0,0





DEPARTAMENTO DEL HUILA  
**MUNICIPIO DE IQUIRA**  
 NIT. 891 180 131 – 0



del oído y de la apófisis mastoides (H60-H93)	Entre 1 y 4 años	0,0	0,0	0,0	0,0	0,0	0,0	0,0
	Menores de 1 año	0,0	0,0	0,0	0,0	0,0	0,0	0,0
Enfermedades del sistema circulatorio (I00-I99)	Menores de 5 años	10,5	7,9	4,4	7,1	3,6	4,4	3,5
	Entre 1 y 4 años	3,2	7,6	1,1	4,4	1,1	4,4	2,2
	Menores de 1 año	40,3	9,0	18,1	18,0	13,4	4,4	8,8
Enfermedades del sistema respiratorio (J00-J98)	Menores de 5 años	30,5	36,9	29,2	17,7	13,3	16,9	15,1
	Entre 1 y 4 años	10,8	18,5	9,9	11,0	7,8	10,0	11,1
	Menores de 1 año	112,1	112,9	108,6	45,1	35,8	44,3	30,8
Enfermedades del sistema digestivo (K00-K92)	Menores de 5 años	8,7	3,5	3,5	0,9	5,3	3,5	4,4
	Entre 1 y 4 años	4,3	0,0	3,3	0,0	3,3	0,0	1,1
	Menores de 1 año	26,9	18,1	4,5	4,5	13,4	17,7	17,6
Enfermedades del sistema genitourinario (N00-N98)	Menores de 5 años	5,2	1,8	3,5	3,5	2,7	3,5	3,5
	Entre 1 y 4 años	5,4	1,1	2,2	2,2	2,2	0,0	2,2
	Menores de 1 año	4,5	4,5	9,0	9,0	4,5	17,7	8,8
Ciertas afecciones originadas en el periodo perinatal (P00-P96)	Menores de 5 años	125,5	133,6	130,8	138,4	116,4	81,6	90,4
	Entre 1 y 4 años	0,0	0,0	0,0	0,0	1,1	1,1	1,1
	Menores de 1 año	645,5	686,6	669,7	703,1	581,3	402,9	444,7
Malformaciones congénitas, deformidades y anomalías cromosómicas (Q00-Q99)	Menores de 5 años	78,4	53,6	52,2	69,2	50,6	58,6	53,2
	Entre 1 y 4 años	13,0	0,0	4,4	11,0	3,3	3,3	8,9
	Menores de 1 año	349,7	275,5	248,9	306,5	241,5	278,9	229,0
Signos síntomas y hallazgos anormales clínicos y de	Menores de 5 años	8,7	9,7	8,8	6,2	10,7	8,0	7,1
	Entre 1 y 4 años	2,2	1,1	3,3	1,1	4,4	0,0	1,1



DEPARTAMENTO DEL HUILA  
**MUNICIPIO DE IQUIRA**  
 NIT. 891 180 131 – 0



laboratorio, no clasificados en otra parte (R00-R99)	Menores de 1 año	35,9	45,2	31,7	27,0	35,8	39,8	30,8
Todas las demás enfermedades (F01-F99, H00-H59, L00-L98, M00-M99)	Menores de 5 años	0,0	0,9	0,0	0,9	1,8	0,0	0,9
	Entre 1 y 4 años	0,0	1,1	0,0	1,1	0,0	0,0	0,0
	Menores de 1 año	0,0	0,0	0,0	0,0	8,9	0,0	4,4
Causas externas de morbilidad y mortalidad (V01-Y89)	Menores de 5 años	32,2	28,1	36,2	24,8	31,1	21,3	15,1
	Entre 1 y 4 años	30,3	22,9	33,0	19,9	26,6	22,2	16,6
	Menores de 1 año	40,3	49,7	49,8	45,1	49,2	17,7	8,8
Síndrome respiratorio agudo grave (SRAG) (U04)	Menores de 5 años	0,0	0,0	0,0	0,0	0,0	0,0	0,0
	Entre 1 y 4 años	0,0	0,0	0,0	0,0	0,0	0,0	0,0
	Menores de 1 año	0,0	0,0	0,0	0,0	0,0	0,0	0,0

Fuente: Sispro 2013

En relación a la tabla 11 la tasa y numero de eventos de grandes causas de mortalidad en la niñez y la infancia relaciona las enfermedades sistema digestivo, ciertas enfermedades infecciosas, las enfermedades del sistema nervioso, afectaciones respiratorias, afecciones originadas en el periodo perinatal, enfermedades endocrinas nutricionales, y causas externas de morbilidad son las principales causas de mortalidad infantil y en la niñez en el Municipio, a lo cual se deben realizar acciones de que contribuyan a mejorar las condiciones de vida de esta población. Aunque según la tabla anterior (No.10) el departamento del Huila no refiere indicadores dramáticos en relación a departamentos ubicados en su misma categoría.

Tabla 10. Número de muertes en la infancia y niñez, según la lista de las 67 causas Municipio de Iquira, 2005 – 2011

Grandes causas de muerte	Grupos de edad	No. muertes 2005	No. muertes 2006	No. muertes 2007	No. muertes 2008	No. muertes 2009	No. muertes 2010	No. muertes 2011
Ciertas enfermedades infecciosas y parasitarias (A00-B99)	Menores de 5 años	3	1	0	0	1	0	2
	Entre 1 y 4 años	1	0	0	0	0	0	2
	Menores de 1 año	2	1	0	0	1	0	0
Tumores (neoplasias) C00-	Menores de 5 años	0	0	1	0	0	0	0



DEPARTAMENTO DEL HUILA  
**MUNICIPIO DE IQUIRA**  
 NIT. 891 180 131 – 0



D48	Entre 1 y 4 años	0	0	1	0	0	0	0
	Menores de 1 año	0	0	0	0	0	0	0
Enfermedades de la sangre y de los órganos hematopoyéticos y ciertos trastornos que afectan el mecanismo de la inmunidad (D50-D89)	Menores de 5 años	0	0	0	0	0	0	0
	Entre 1 y 4 años	0	0	0	0	0	0	0
	Menores de 1 año	0	0	0	0	0	0	0
enfermedades endocrinas, nutricionales y metabólicas (E00-E88)	Menores de 5 años	<b>0</b>	<b>0</b>	<b>0</b>	<b>0</b>	<b>2</b>	<b>0</b>	<b>0</b>
	Entre 1 y 4 años	0	0	0	0	1	0	0
	Menores de 1 año	0	0	0	0	1	0	0
Enfermedades del sistema nervioso (G00-G98)	Menores de 5 años	<b>1</b>	<b>0</b>	<b>0</b>	<b>0</b>	<b>0</b>	<b>0</b>	<b>1</b>
	Entre 1 y 4 años	0	0	0	0	0	0	0
	Menores de 1 año	1	0	0	0	0	0	1
Enfermedades del oído y de la apófisis mastoides (H60-H93)	Menores de 5 años	0	0	0	0	0	0	0
	Entre 1 y 4 años	0	0	0	0	0	0	0
	Menores de 1 año	0	0	0	0	0	0	0
Enfermedades del sistema circulatorio (I00-I99)	Menores de 5 años	0	0	0	0	0	0	0
	Entre 1 y 4 años	0	0	0	0	0	0	0
	Menores de 1 año	0	0	0	0	0	0	0
Enfermedades del sistema respiratorio (J00-J98)	Menores de 5 años	<b>0</b>	<b>0</b>	<b>0</b>	<b>0</b>	<b>0</b>	<b>3</b>	<b>0</b>
	Entre 1 y 4 años	0	0	0	0	0	2	0
	Menores de 1 año	0	0	0	0	0	1	0
Enfermedades del sistema digestivo (K00-K92)	Menores de 5 años	<b>1</b>	<b>0</b>	<b>0</b>	<b>0</b>	<b>0</b>	<b>0</b>	<b>0</b>
	Entre 1 y 4 años	0	0	0	0	0	0	0
	Menores de 1 año	1	0	0	0	0	0	0
Enfermedades del sistema genitourinario (N00-N98)	Menores de 5 años	<b>0</b>	<b>0</b>	<b>1</b>	<b>0</b>	<b>0</b>	<b>0</b>	<b>0</b>
	Entre 1 y 4 años	0	0	1	0	0	0	0
	Menores de 1 año	0	0	0	0	0	0	0
Ciertas afecciones originadas en el periodo perinatal (P00-P96)	Menores de 5 años	<b>4</b>	<b>2</b>	<b>2</b>	<b>0</b>	<b>1</b>	<b>1</b>	<b>1</b>
	Entre 1 y 4 años	0	0	0	0	0	0	0
	Menores de 1 año	4	2	2	0	1	1	1
Malformaciones congénitas, deformidades y anomalías cromosómicas (Q00-Q99)	Menores de 5 años	<b>1</b>	<b>0</b>	<b>0</b>	<b>1</b>	<b>0</b>	<b>0</b>	<b>0</b>
	Entre 1 y 4 años	0	0	0	0	0	0	0



DEPARTAMENTO DEL HUILA  
**MUNICIPIO DE IQUIRA**  
 NIT. 891 180 131 – 0



	Menores de 1 año	1	0	0	1	0	0	0
Signos síntomas y hallazgos anormales clínicos y de laboratorio, no clasificados en otra parte (R00-R99)	Menores de 5 años	0	0	1	0	0	0	0
	Entre 1 y 4 años	0	0	0	0	0	0	0
	Menores de 1 año	0	0	1	0	0	0	0
Todas las demás enfermedades (F01-F99, H00-H59, L00-L98, M00-M99)	Menores de 5 años	0	0	0	0	0	0	1
	Entre 1 y 4 años	0	0	0	0	0	0	0
	Menores de 1 año	0	0	0	0	0	0	1
Causas externas de morbilidad y mortalidad (V01-Y89)	Menores de 5 años	0	1	1	1	1	0	0
	Entre 1 y 4 años	0	0	1	0	1	0	0
	Menores de 1 año	0	1	0	1	0	0	0
Síndrome respiratorio agudo grave (SRAG) (U04)	Menores de 5 años	0	0	0	0	0	0	0
	Entre 1 y 4 años	0	0	0	0	0	0	0
	Menores de 1 año	0	0	0	0	0	0	0

Fuente: Sispro 2013

Tabla 11. Tasas específicas de mortalidad infantil y niñez, en los niños según la lista de las 67 causas departamento, 2005 – 2011

Grandes causas de muerte	Grupos de edad	Tasas específicas 2005	Tasas específicas 2006	Tasas específicas 2007	Tasas específicas 2008	Tasas específicas 2009	Tasas específicas 2010	Tasas específicas 2011
Ciertas enfermedades infecciosas y parasitarias (A00-B99)	Menores de 5 años	32,4	25,8	15,6	12,2	12,2	10,4	6,9
	Entre 1 y 4 años	14,8	10,7	12,9	4,3	13,0	4,3	4,3
	Menores de 1 año	105,3	88,5	26,6	44,1	8,7	34,6	17,2
Tumores (neoplasias) C00-D48	Menores de 5 años	5,1	12,0	5,2	8,7	7,0	3,5	3,5
	Entre 1 y 4 años	4,2	6,4	4,3	8,7	2,2	4,3	4,3
	Menores de 1 año	8,8	35,4	8,9	8,8	26,2	0,0	0,0
Enfermedades de la sangre y de los órganos	Menores de 5 años	0,0	3,4	0,0	0,0	0,0	1,7	0,0



DEPARTAMENTO DEL HUILA  
**MUNICIPIO DE IQUIRA**  
 NIT. 891 180 131 – 0



hematopoyéticos y ciertos trastornos que afectan el mecanismo de la inmunidad (D50-D89)	Entre 1 y 4 años	0,0	2,1	0,0	0,0	0,0	2,2	0,0
	Menores de 1 año	0,0	8,8	0,0	0,0	0,0	0,0	0,0
enfermedades endocrinas, nutricionales y metabólicas (E00-E88)	Menores de 5 años	23,9	12,0	13,9	6,9	13,9	3,5	0,0
	Entre 1 y 4 años	10,6	4,3	2,2	0,0	6,5	0,0	0,0
	Menores de 1 año	79,0	44,2	62,0	35,3	43,7	17,3	0,0
Enfermedades del sistema nervioso (G00-G98)	Menores de 5 años	8,5	18,9	8,7	13,9	12,2	10,4	5,2
	Entre 1 y 4 años	4,2	10,7	2,2	6,5	10,8	6,5	4,3
	Menores de 1 año	26,3	53,1	35,4	44,1	17,5	25,9	8,6
Enfermedades del oído y de la apófisis mastoides (H60-H93)	Menores de 5 años	0,0	0,0	0,0	0,0	0,0	0,0	0,0
	Entre 1 y 4 años	0,0	0,0	0,0	0,0	0,0	0,0	0,0
	Menores de 1 año	0,0	0,0	0,0	0,0	0,0	0,0	0,0
Enfermedades del sistema circulatorio (I00-I99)	Menores de 5 años	8,5	6,9	1,7	10,4	3,5	3,5	5,2
	Entre 1 y 4 años	0,0	4,3	0,0	6,5	2,2	2,2	2,2
	Menores de 1 año	43,9	17,7	8,9	26,4	8,7	8,6	17,2
Enfermedades del sistema respiratorio (J00-J98)	Menores de 5 años	35,8	43,0	31,2	17,4	19,1	13,9	15,6
	Entre 1 y 4 años	14,8	12,8	10,8	13,0	8,7	8,7	10,9
	Menores de 1 año	122,8	168,1	115,1	35,3	61,2	34,6	34,4
Enfermedades del sistema digestivo (K00-K92)	Menores de 5 años	13,7	6,9	3,5	1,7	3,5	3,5	6,9
	Entre 1 y 4 años	6,4	0,0	2,2	0,0	2,2	0,0	0,0
	Menores de 1 año	43,9	35,4	8,9	8,8	8,7	17,3	34,4



DEPARTAMENTO DEL HUILA  
**MUNICIPIO DE IQUIRA**  
 NIT. 891 180 131 – 0



Enfermedades del sistema genitourinario (N00-N98)	Menores de 5 años	6,8	1,7	3,5	5,2	1,7	5,2	6,9
	Entre 1 y 4 años	6,4	0,0	2,2	4,3	0,0	0,0	4,3
	Menores de 1 año	8,8	8,8	8,9	8,8	8,7	25,9	17,2
Ciertas afecciones originadas en el periodo perinatal (P00-P96)	Menores de 5 años	136,5	132,5	155,8	151,1	128,6	72,9	107,4
	Entre 1 y 4 años	0,0	0,0	0,0	0,0	2,2	0,0	2,2
	Menores de 1 año	701,9	681,3	796,9	766,9	637,9	363,3	525,0
Malformaciones congénitas, deformidades y anomalías cromosómicas (Q00-Q99)	Menores de 5 años	87,1	55,1	60,6	69,5	53,9	66,0	57,2
	Entre 1 y 4 años	14,8	0,0	2,2	17,3	0,0	2,2	8,7
	Menores de 1 año	386,0	283,1	301,0	282,1	270,9	320,0	249,6
Signos síntomas y hallazgos anormales clínicos y de laboratorio, no clasificados en otra parte (R00-R99)	Menores de 5 años	10,2	1,7	12,1	1,7	10,4	12,1	8,7
	Entre 1 y 4 años	0,0	0,0	4,3	0,0	2,2	0,0	2,2
	Menores de 1 año	52,6	8,8	44,3	8,8	43,7	60,5	34,4
Todas las demás enfermedades (F01-F99, H00-H59, L00-L98, M00-M99)	Menores de 5 años	0,0	0,0	0,0	0,0	3,5	0,0	1,7
	Entre 1 y 4 años	0,0	0,0	0,0	0,0	0,0	0,0	0,0
	Menores de 1 año	0,0	0,0	0,0	0,0	17,5	0,0	8,6
Causas externas de morbilidad y mortalidad (V01-Y89)	Menores de 5 años	34,1	27,5	38,1	26,1	40,0	20,8	17,3
	Entre 1 y 4 años	31,8	23,5	34,4	17,3	32,5	23,9	17,4
	Menores de 1 año	43,9	44,2	53,1	61,7	69,9	8,6	17,2
Síndrome respiratorio agudo grave (SRAG) (U04)	Menores de 5 años	0,0	0,0	0,0	0,0	0,0	0,0	0,0
	Entre 1 y 4 años	0,0	0,0	0,0	0,0	0,0	0,0	0,0
	Menores de 1 año	0,0	0,0	0,0	0,0	0,0	0,0	0,0



DEPARTAMENTO DEL HUILA  
**MUNICIPIO DE IQUIRA**  
NIT. 891 180 131 – 0



Fuente: Sispro 2013

Respecto a la tabla 13 la tasa y número de eventos relacionados con grandes causas de mortalidad infantil y niñez en niños encontramos como principales eventos las enfermedades del sistema respiratorio, del sistema nervioso, del sistema digestivo, tumores y ciertas afecciones originadas en el periodo perinatal.

Tabla 12. Número de muertes en la infancia y niñez, en los niños según la lista de las 67 causas  
Municipio de Iquira, 2005 – 2011

Grandes causas de muerte	Grupos de edad	No. muertes 2005	No. muertes 2006	No. muertes 2007	No. muertes 2008	No. muertes 2009	No. muertes 2010	No. muertes 2011
Ciertas enfermedades infecciosas y parasitarias (A00-B99)	Menores de 5 años	1	1	0	0	0	0	1
	Entre 1 y 4 años	0	0	0	0	0	0	1
	Menores de 1 año	1	1	0	0	0	0	0
Tumores (neoplasias) C00-D48	Menores de 5 años	0	0	1	0	0	0	0
	Entre 1 y 4 años	0	0	1	0	0	0	0
	Menores de 1 año	0	0	0	0	0	0	0
Enfermedades de la sangre y de los órganos hematopoyéticos y ciertos trastornos que afectan el mecanismo de la inmunidad (D50-D89)	Menores de 5 años	0	0	0	0	0	0	0
	Entre 1 y 4 años	0	0	0	0	0	0	0
	Menores de 1 año	0	0	0	0	0	0	0
enfermedades endocrinas, nutricionales y metabólicas (E00-E88)	Menores de 5 años	0	0	0	0	1	0	0
	Entre 1 y 4 años	0	0	0	0	1	0	0
	Menores de 1 año	0	0	0	0	0	0	0
Enfermedades del sistema nervioso (G00-G98)	Menores de 5 años	1	0	0	0	0	0	1
	Entre 1 y 4 años	0	0	0	0	0	0	0
	Menores de 1 año	1	0	0	0	0	0	1
Enfermedades del oído y de la apófisis mastoides (H60-H93)	Menores de 5 años	0	0	0	0	0	0	0
	Entre 1 y 4 años	0	0	0	0	0	0	0
	Menores de 1 año	0	0	0	0	0	0	0
Enfermedades del sistema circulatorio (I00-I99)	Menores de 5 años	0	0	0	0	0	0	0
	Entre 1 y 4 años	0	0	0	0	0	0	0
	Menores de 1 año	0	0	0	0	0	0	0





DEPARTAMENTO DEL HUILA  
**MUNICIPIO DE IQUIRA**  
 NIT. 891 180 131 – 0



Enfermedades del sistema respiratorio (J00-J98)	Menores de 5 años	0	0	0	0	0	1	0
	Entre 1 y 4 años	0	0	0	0	0	1	0
	Menores de 1 año	0	0	0	0	0	0	0
Enfermedades del sistema digestivo (K00-K92)	Menores de 5 años	1	0	0	0	0	0	0
	Entre 1 y 4 años	0	0	0	0	0	0	0
	Menores de 1 año	1	0	0	0	0	0	0
Enfermedades del sistema genitourinario (N00-N98)	Menores de 5 años	0	0	0	0	0	0	0
	Entre 1 y 4 años	0	0	0	0	0	0	0
	Menores de 1 año	0	0	0	0	0	0	0
Ciertas afecciones originadas en el periodo perinatal (P00-P96)	Menores de 5 años	4	1	1	0	0	0	1
	Entre 1 y 4 años	0	0	0	0	0	0	0
	Menores de 1 año	4	1	1	0	0	0	1
Malformaciones congénitas, deformidades y anomalías cromosómicas (Q00-Q99)	Menores de 5 años	1	0	0	1	0	0	0
	Entre 1 y 4 años	0	0	0	0	0	0	0
	Menores de 1 año	1	0	0	1	0	0	0
Signos síntomas y hallazgos anormales clínicos y de laboratorio, no clasificados en otra parte (R00-R99)	Menores de 5 años	0	0	1	0	0	0	0
	Entre 1 y 4 años	0	0	0	0	0	0	0
	Menores de 1 año	0	0	1	0	0	0	0
Todas las demás enfermedades (F01-F99, H00-H59, L00-L98, M00-M99)	Menores de 5 años	0	0	0	0	0	0	1
	Entre 1 y 4 años	0	0	0	0	0	0	0
	Menores de 1 año	0	0	0	0	0	0	1
Causas externas de morbilidad y mortalidad (V01-Y89)	Menores de 5 años	0	1	1	0	0	0	0
	Entre 1 y 4 años	0	0	1	0	0	0	0
	Menores de 1 año	0	1	0	0	0	0	0
Síndrome respiratorio agudo grave (SRAG) (U04)	Menores de 5 años	0	0	0	0	0	0	0
	Entre 1 y 4 años	0	0	0	0	0	0	0
	Menores de 1 año	0	0	0	0	0	0	0

Fuente: Sispro 2013



DEPARTAMENTO DEL HUILA  
**MUNICIPIO DE IQUIRA**  
NIT. 891 180 131 – 0



Tabla 13. Tasas específicas de mortalidad infantil y niñez, en los niños según la lista de las 67 causas departamento, 2005 – 2011

Grandes causas de muerte	Grupos de edad	Tasas específicas 2005	Tasas específicas 2006	Tasas específicas 2007	Tasas específicas 2008	Tasas específicas 2009	Tasas específicas 2010	Tasas específicas 2011
Ciertas enfermedades infecciosas y parasitarias (A00-B99)	Menores de 5 años	19,6	21,5	16,3	18,1	10,9	10,9	1,8
	Entre 1 y 4 años	8,8	13,4	9,0	13,6	6,8	6,8	2,3
	Menores de 1 año	64,2	55,4	46,3	36,9	27,5	27,2	0,0
Tumores (neoplasias) C00-D48	Menores de 5 años	5,3	5,4	7,2	7,3	9,1	3,6	10,9
	Entre 1 y 4 años	6,6	6,7	9,0	2,3	4,5	4,5	11,4
	Menores de 1 año	0,0	0,0	0,0	27,7	27,5	0,0	9,0
Enfermedades de la sangre y de los órganos hematopoyéticos y ciertos trastornos que afectan el mecanismo de la inmunidad (D50-D89)	Menores de 5 años	1,8	1,8	0,0	1,8	1,8	0,0	1,8
	Entre 1 y 4 años	2,2	0,0	0,0	2,3	0,0	0,0	2,3
	Menores de 1 año	0,0	9,2	0,0	0,0	9,2	0,0	0,0
enfermedades endocrinas, nutricionales y metabólicas (E00-E88)	Menores de 5 años	10,7	9,0	7,2	1,8	9,1	1,8	9,1
	Entre 1 y 4 años	0,0	2,2	0,0	0,0	6,8	0,0	6,8
	Menores de 1 año	55,0	36,9	37,0	9,2	18,3	9,1	18,0
Enfermedades del sistema nervioso (G00-G98)	Menores de 5 años	12,5	12,6	9,0	7,3	10,9	3,6	9,1
	Entre 1 y 4 años	6,6	2,2	4,5	2,3	11,3	2,3	6,8
	Menores de 1 año	36,7	55,4	27,8	27,7	9,2	9,1	18,0
Enfermedades	Menores de 5 años	0,0	0,0	0,0	0,0	0,0	0,0	0,0



DEPARTAMENTO DEL HUILA  
**MUNICIPIO DE IQUIRA**  
 NIT. 891 180 131 – 0



del oído y de la apófisis mastoides (H60-H93)	Entre 1 y 4 años	0,0	0,0	0,0	0,0	0,0	0,0	0,0
	Menores de 1 año	0,0	0,0	0,0	0,0	0,0	0,0	0,0
Enfermedades del sistema circulatorio (I00-I99)	Menores de 5 años	12,5	9,0	7,2	3,6	3,6	5,4	1,8
	Entre 1 y 4 años	6,6	11,1	2,2	2,3	0,0	6,8	2,3
	Menores de 1 año	36,7	0,0	27,8	9,2	18,3	0,0	0,0
Enfermedades del sistema respiratorio (J00-J98)	Menores de 5 años	24,9	30,5	27,1	18,1	7,3	20,0	14,5
	Entre 1 y 4 años	6,6	24,5	9,0	9,0	6,8	11,3	11,4
	Menores de 1 año	100,8	55,4	101,8	55,3	9,2	54,4	27,1
Enfermedades del sistema digestivo (K00-K92)	Menores de 5 años	3,6	0,0	3,6	0,0	7,3	3,6	1,8
	Entre 1 y 4 años	2,2	0,0	4,5	0,0	4,5	0,0	2,3
	Menores de 1 año	9,2	0,0	0,0	0,0	18,3	18,1	0,0
Enfermedades del sistema genitourinario (N00-N98)	Menores de 5 años	3,6	1,8	3,6	1,8	3,6	1,8	0,0
	Entre 1 y 4 años	4,4	2,2	2,2	0,0	4,5	0,0	0,0
	Menores de 1 año	0,0	0,0	9,3	9,2	0,0	9,1	0,0
Ciertas afecciones originadas en el periodo perinatal (P00-P96)	Menores de 5 años	113,9	134,6	104,8	125,2	103,6	90,8	72,6
	Entre 1 y 4 años	0,0	0,0	0,0	0,0	0,0	2,3	0,0
	Menores de 1 año	586,6	692,1	536,7	636,3	522,0	444,5	360,7
Malformaciones congénitas, deformidades y anomalías cromosómicas (Q00-Q99)	Menores de 5 años	69,4	52,1	43,4	69,0	47,2	50,8	49,0
	Entre 1 y 4 años	11,0	0,0	6,7	4,5	6,8	4,5	9,1
	Menores de 1 año	311,6	267,6	194,3	332,0	210,6	235,8	207,4
Signos síntomas y hallazgos anormales clínicos y de	Menores de 5 años	7,1	18,0	5,4	10,9	10,9	3,6	5,4
	Entre 1 y 4 años	4,4	2,2	2,2	2,3	6,8	0,0	0,0



DEPARTAMENTO DEL HUILA  
**MUNICIPIO DE IQUIRA**  
 NIT. 891 180 131 – 0



laboratorio, no clasificados en otra parte (R00-R99)	Menores de 1 año	18,3	83,1	18,5	46,1	27,5	18,1	27,1
Todas las demás enfermedades (F01-F99, H00-H59, L00-L98, M00-M99)	Menores de 5 años	0,0	1,8	0,0	1,8	0,0	0,0	0,0
	Entre 1 y 4 años	0,0	2,2	0,0	2,3	0,0	0,0	0,0
	Menores de 1 año	0,0	0,0	0,0	0,0	0,0	0,0	0,0
Causas externas de morbilidad y mortalidad (V01-Y89)	Menores de 5 años	30,3	28,7	34,3	23,6	21,8	21,8	12,7
	Entre 1 y 4 años	28,7	22,3	31,4	22,6	20,4	20,4	15,9
	Menores de 1 año	36,7	55,4	46,3	27,7	27,5	27,2	0,0
Síndrome respiratorio agudo grave (SRAG) (U04)	Menores de 5 años	0,0	0,0	0,0	0,0	0,0	0,0	0,0
	Entre 1 y 4 años	0,0	0,0	0,0	0,0	0,0	0,0	0,0
	Menores de 1 año	0,0	0,0	0,0	0,0	0,0	0,0	0,0

Fuente: Sispro 2013

Respecto a la tabla 15 la tasa y número de eventos relacionados con grandes causas de mortalidad infantil y niñez en niñas encontramos como principales eventos las causas externas de morbilidad, enfermedades nutricionales, enfermedades respiratorias, Enfermedades del sistema genitourinario, ciertas enfermedades infecciosas, enfermedades endocrinas nutricionales, y ciertas afecciones originadas en el periodo perinatal.

Tabla 14. Número de muertes en la infancia y niñez, en los niños según la lista de las 67 causas  
 Municipio de Iquira, 2005 – 2011

Grandes causas de muerte	Grupos de edad	No. muertes 2005	No. muertes 2006	No. muertes 2007	No. muertes 2008	No. muertes 2009	No. muertes 2010	No. muertes 2011
Ciertas enfermedades infecciosas y parasitarias (A00-B99)	Menores de 5 años	2	0	0	0	1	0	1
	Entre 1 y 4 años	1	0	0	0	0	0	1
	Menores de 1 año	1	0	0	0	1	0	0
Tumores (neoplasias) C00-D48	Menores de 5 años	0	0	0	0	0	0	0
	Entre 1 y 4 años	0	0	0	0	0	0	0



DEPARTAMENTO DEL HUILA  
**MUNICIPIO DE IQUIRA**  
 NIT. 891 180 131 – 0



	Menores de 1 año	0	0	0	0	0	0	0
Enfermedades de la sangre y de los órganos hematopoyéticos y ciertos trastornos que afectan el mecanismo de la inmunidad (D50-D89)	Menores de 5 años	0	0	0	0	0	0	0
	Entre 1 y 4 años	0	0	0	0	0	0	0
	Menores de 1 año	0	0	0	0	0	0	0
enfermedades endocrinas, nutricionales y metabólicas (E00-E88)	Menores de 5 años	<b>0</b>	<b>0</b>	<b>0</b>	<b>0</b>	<b>1</b>	<b>0</b>	<b>0</b>
	Entre 1 y 4 años	0	0	0	0	0	0	0
	Menores de 1 año	<b>0</b>	<b>0</b>	<b>0</b>	<b>0</b>	<b>1</b>	<b>0</b>	<b>0</b>
Enfermedades del sistema nervioso (G00-G98)	Menores de 5 años	0	0	0	0	0	0	0
	Entre 1 y 4 años	0	0	0	0	0	0	0
	Menores de 1 año	0	0	0	0	0	0	0
Enfermedades del oído y de la apófisis mastoides (H60-H93)	Menores de 5 años	0	0	0	0	0	0	0
	Entre 1 y 4 años	0	0	0	0	0	0	0
	Menores de 1 año	0	0	0	0	0	0	0
Enfermedades del sistema circulatorio (I00-I99)	Menores de 5 años	0	0	0	0	0	0	0
	Entre 1 y 4 años	0	0	0	0	0	0	0
	Menores de 1 año	0	0	0	0	0	0	0
Enfermedades del sistema respiratorio (J00-J98)	Menores de 5 años	<b>0</b>	<b>0</b>	<b>0</b>	<b>0</b>	<b>0</b>	<b>2</b>	<b>0</b>
	Entre 1 y 4 años	<b>0</b>	<b>0</b>	<b>0</b>	<b>0</b>	<b>0</b>	<b>1</b>	<b>0</b>
	Menores de 1 año	<b>0</b>	<b>0</b>	<b>0</b>	<b>0</b>	<b>0</b>	<b>1</b>	<b>0</b>
Enfermedades del sistema digestivo (K00-K92)	Menores de 5 años	0	0	0	0	0	0	0
	Entre 1 y 4 años	0	0	0	0	0	0	0
	Menores de 1 año	0	0	0	0	0	0	0
Enfermedades del sistema genitourinario (N00-N98)	Menores de 5 años	<b>0</b>	<b>0</b>	<b>1</b>	<b>0</b>	<b>0</b>	<b>0</b>	<b>0</b>
	Entre 1 y 4 años	<b>0</b>	<b>0</b>	<b>1</b>	<b>0</b>	<b>0</b>	<b>0</b>	<b>0</b>
	Menores de 1 año	0	0	0	0	0	0	0
Ciertas afecciones originadas en el periodo perinatal (P00-P96)	Menores de 5 años	<b>0</b>	<b>1</b>	<b>1</b>	<b>0</b>	<b>1</b>	<b>1</b>	<b>0</b>
	Entre 1 y 4 años	0	0	0	0	0	0	0
	Menores de 1 año	<b>0</b>	<b>1</b>	<b>1</b>	<b>0</b>	<b>1</b>	<b>1</b>	<b>0</b>
Malformaciones congénitas, deformidades y anomalías cromosómicas (Q00-Q99)	Menores de 5 años	0	0	0	0	0	0	0
	Entre 1 y 4 años	0	0	0	0	0	0	0
	Menores de 1 año	0	0	0	0	0	0	0



DEPARTAMENTO DEL HUILA  
**MUNICIPIO DE IQUIRA**  
 NIT. 891 180 131 – 0



Signos síntomas y hallazgos anormales clínicos y de laboratorio, no clasificados en otra parte (R00-R99)	Menores de 5 años	0	0	0	0	0	0	0
	Entre 1 y 4 años	0	0	0	0	0	0	0
	Menores de 1 año	0	0	0	0	0	0	0
Todas las demás enfermedades (F01-F99, H00-H59, L00-L98, M00-M99)	Menores de 5 años	0	0	0	0	0	0	0
	Entre 1 y 4 años	0	0	0	0	0	0	0
	Menores de 1 año	0	0	0	0	0	0	0
Causas externas de morbilidad y mortalidad (V01-Y89)	Menores de 5 años	0	0	0	1	1	0	0
	Entre 1 y 4 años	0	0	0	0	1	0	0
	Menores de 1 año	0	0	0	1	0	0	0
Síndrome respiratorio agudo grave (SRAG) (U04)	Menores de 5 años	0	0	0	0	0	0	0
	Entre 1 y 4 años	0	0	0	0	0	0	0
	Menores de 1 año	0	0	0	0	0	0	0

Fuente: Sispro 2013

Subgrupo de ciertas enfermedades infecciosas y parasitarias

Tabla 15. Tasas específicas de mortalidad infantil y niñez por ciertas enfermedades infecciosas y parasitarias, departamento, 2005 – 2011

Subgrupos de causas de muerte según lista de tabulación para la mortalidad infantil y del niño (67 causas)	Grupos de edad	Tasas específicas 2005	Tasas específicas 2006	Tasas específicas 2007	Tasas específicas 2008	Tasas específicas 2009	Tasas específicas 2010	Tasas específicas 2011
Diarrea y gastroenteritis de presunto origen infeccioso (A09)	Menores de 5 años	13,9	9,7	5,3	8,9	5,3	1,8	2,7
	Entre 1 y 4 años	7,6	6,5	3,3	4,4	6,7	1,1	3,3
	Menores de 1 año	40,3	22,6	13,6	27,0	0,0	4,4	0,0
Otras enfermedades infecciosas intestinales (A00-	Menores de 5 años	0,0	0,0	0,0	0,9	0,0	0,9	0,9
	Entre 1 y 4 años	0,0	0,0	0,0	1,1	0,0	0,0	0,0



DEPARTAMENTO DEL HUILA  
**MUNICIPIO DE IQUIRA**  
 NIT. 891 180 131 – 0



A08)	Menores de 1 año	0,0	0,0	0,0	0,0	0,0	4,4	4,4
Tuberculosis (A15-A19)	Menores de 5 años	0,0	0,0	0,0	0,0	0,0	0,0	0,0
	Entre 1 y 4 años	0,0	0,0	0,0	0,0	0,0	0,0	0,0
	Menores de 1 año	0,0	0,0	0,0	0,0	0,0	0,0	0,0
Tétanos (A33, A35)	Menores de 5 años	0,0	0,0	0,0	0,0	0,0	0,0	0,0
	Entre 1 y 4 años	0,0	0,0	0,0	0,0	0,0	0,0	0,0
	Menores de 1 año	0,0	0,0	0,0	0,0	0,0	0,0	0,0
Difteria (A36)	Menores de 5 años	0,0	0,0	0,0	0,0	0,0	0,0	0,0
	Entre 1 y 4 años	0,0	0,0	0,0	0,0	0,0	0,0	0,0
	Menores de 1 año	0,0	0,0	0,0	0,0	0,0	0,0	0,0
Tos ferina (A37)	Menores de 5 años	2,6	0,0	0,0	0,0	0,9	0,0	0,0
	Entre 1 y 4 años	0,0	0,0	0,0	0,0	0,0	0,0	0,0
	Menores de 1 año	13,4	0,0	0,0	0,0	4,5	0,0	0,0
Infección meningocócica (A39)	Menores de 5 años	0,0	0,9	0,0	0,0	0,0	0,0	0,0
	Entre 1 y 4 años	0,0	1,1	0,0	0,0	0,0	0,0	0,0
	Menores de 1 año	0,0	0,0	0,0	0,0	0,0	0,0	0,0
Septicemia (A40-A41)	Menores de 5 años	3,5	8,8	1,8	3,5	2,7	1,8	0,9
	Entre 1 y 4 años	1,1	1,1	1,1	2,2	1,1	0,0	0,0
	Menores de 1 año	13,4	40,7	4,5	9,0	8,9	8,9	4,4
Poliomielitis aguda (A80)	Menores de 5 años	0,0	0,0	0,0	0,0	0,0	0,0	0,0
	Entre 1 y 4 años	0,0	0,0	0,0	0,0	0,0	0,0	0,0





DEPARTAMENTO DEL HUILA  
**MUNICIPIO DE IQUIRA**  
NIT. 891 180 131 – 0



	Menores de 1 año	0,0	0,0	0,0	0,0	0,0	0,0	0,0
Sarampión (B05)	Menores de 5 años	0,0	0,0	0,0	0,0	0,0	0,0	0,0
	Entre 1 y 4 años	0,0	0,0	0,0	0,0	0,0	0,0	0,0
	Menores de 1 año	0,0	0,0	0,0	0,0	0,0	0,0	0,0
Enfermedad por virus de la inmunodeficiencia humana (VIH) (B20-B24)	Menores de 5 años	0,9	0,9	3,5	0,0	0,0	0,9	0,0
	Entre 1 y 4 años	1,1	1,1	3,3	0,0	0,0	1,1	0,0
	Menores de 1 año	0,0	0,0	4,5	0,0	0,0	0,0	0,0
Otras enfermedades virales (A81-B04, B06-B19, B25-B34)	Menores de 5 años	3,5	3,5	3,5	1,8	1,8	2,7	0,0
	Entre 1 y 4 años	1,1	2,2	3,3	1,1	2,2	2,2	0,0
	Menores de 1 año	13,4	9,0	4,5	4,5	0,0	4,4	0,0
Paludismo (B50-B54)	Menores de 5 años	0,0	0,0	0,0	0,0	0,0	0,0	0,0
	Entre 1 y 4 años	0,0	0,0	0,0	0,0	0,0	0,0	0,0
	Menores de 1 año	0,0	0,0	0,0	0,0	0,0	0,0	0,0
Resto de ciertas enfermedades infecciosas y parasitarias (A20-A32, A38, A42-A79, B35-B49, B55-B94, B99)	Menores de 5 años	1,7	0,0	1,8	0,0	0,9	2,7	0,0
	Entre 1 y 4 años	1,1	0,0	0,0	0,0	0,0	1,1	0,0
	Menores de 1 año	4,5	0,0	9,0	0,0	4,5	8,9	0,0

Fuente: Sispro 2013

Las enfermedades infecciosas y parasitarias son producto de microorganismos que ingresan al organismo venciendo la inmunidad del mismo, este tipo de enfermedades son producto de bacterias, protozoarios, virus y hongos. Este tipo de afectaciones tienen diferentes vías de ingreso como son respiratoria, mucosa y cutánea además se consideran una de las principales causas de mortalidad a nivel nacional. Las diarreas y gastroenteritis y las septicemias son la principal causa de muerte en esta población, es de resaltar que este tipo de patologías son preventivas desde el nivel comunitario.



DEPARTAMENTO DEL HUILA  
**MUNICIPIO DE IQUIRA**  
NIT. 891 180 131 – 0



Tabla 16. Número de muertes en la infancia y niñez, por ciertas enfermedades infecciosas y parasitarias  
Municipio de Iquira, 2005 – 2011

Subgrupos de causas de muerte según lista de tabulación para la mortalidad infantil y del niño (67 causas)Grandes causas de muerte	Grupos de edad	No. muertes 2005	No. muertes 2006	No. muertes 2007	No. muertes 2008	No. muertes 2009	No. muertes 2010	No. muertes 2011
Diarrea y gastroenteritis de presunto origen infeccioso (A09)	Menores de 5 años	2	1	0	0	0	0	2
	Entre 1 y 4 años	1	0	0	0	0	0	2
	Menores de 1 año	1	1	0	0	0	0	0
Otras enfermedades infecciosas intestinales (A00-A08)	Menores de 5 años	0	0	0	0	0	0	0
	Entre 1 y 4 años	0	0	0	0	0	0	0
	Menores de 1 año	0	0	0	0	0	0	0
Tuberculosis (A15-A19)	Menores de 5 años	0	0	0	0	0	0	0
	Entre 1 y 4 años	0	0	0	0	0	0	0
	Menores de 1 año	0	0	0	0	0	0	0
Tétanos (A33, A35)	Menores de 5 años	0	0	0	0	0	0	0
	Entre 1 y 4 años	0	0	0	0	0	0	0
	Menores de 1 año	0	0	0	0	0	0	0
Difteria (A36)	Menores de 5 años	0	0	0	0	0	0	0
	Entre 1 y 4 años	0	0	0	0	0	0	0
	Menores de 1 año	0	0	0	0	0	0	0
Tos ferina (A37)	Menores de 5 años	0	0	0	0	0	0	0
	Entre 1 y 4 años	0	0	0	0	0	0	0
	Menores de 1 año	0	0	0	0	0	0	0
Infección meningocócica (A39)	Menores de 5 años	0	0	0	0	0	0	0



DEPARTAMENTO DEL HUILA  
**MUNICIPIO DE IQUIRA**  
 NIT. 891 180 131 – 0



	Entre 1 y 4 años	0	0	0	0	0	0	0
	Menores de 1 año	0	0	0	0	0	0	0
Septicemia (A40-A41)	Menores de 5 años	1	0	0	0	1	0	0
	Entre 1 y 4 años	0	0	0	0	0	0	0
	Menores de 1 año	1	0	0	0	1	0	0
Poliomielitis aguda (A80)	Menores de 5 años	0	0	0	0	0	0	0
	Entre 1 y 4 años	0	0	0	0	0	0	0
	Menores de 1 año	0	0	0	0	0	0	0
Sarampión (B05)	Menores de 5 años	0	0	0	0	0	0	0
	Entre 1 y 4 años	0	0	0	0	0	0	0
	Menores de 1 año	0	0	0	0	0	0	0
Enfermedad por virus de la inmunodeficiencia humana (VIH) (B20-B24)	Menores de 5 años	0	0	0	0	0	0	0
	Entre 1 y 4 años	0	0	0	0	0	0	0
	Menores de 1 año	0	0	0	0	0	0	0
Otras enfermedades virales (A81-B04, B06-B19, B25-B34)	Menores de 5 años	0	0	0	0	0	0	0
	Entre 1 y 4 años	0	0	0	0	0	0	0
	Menores de 1 año	0	0	0	0	0	0	0
Paludismo (B50-B54)	Menores de 5 años	0	0	0	0	0	0	0
	Entre 1 y 4 años	0	0	0	0	0	0	0
	Menores de 1 año	0	0	0	0	0	0	0
Resto de ciertas enfermedades infecciosas y parasitarias (A20-A32, A38, A42-A79, B35-B49, B55-B94, B99)	Menores de 5 años	0	0	0	0	0	0	0
	Entre 1 y 4 años	0	0	0	0	0	0	0
	Menores de 1 año	0	0	0	0	0	0	0



DEPARTAMENTO DEL HUILA  
**MUNICIPIO DE IQUIRA**  
NIT. 891 180 131 – 0



Fuente: Sispro 2013

Subgrupo de Tumores (neoplasias)

Tabla 17. Tasas específicas de mortalidad infantil y niñez por tumores, departamento, 2005 – 2011

Subgrupos de causas de muerte según lista de tabulación para la mortalidad infantil y del niño (67 causas)	Grupos de edad	Tasas específicas 2005	Tasas específicas 2006	Tasas específicas 2007	Tasas específicas 2008	Tasas específicas 2009	Tasas específicas 2010	Tasas específicas 2011
Leucemia (C91-C95)	Menores de 5 años	2,61	5,27	4,42	5,32	2,67	0,89	2,66
	Entre 1 y 4 años	3,24	4,36	4,40	4,42	2,22	1,11	3,33
	Menores de 1 año	0,00	9,03	4,52	9,01	4,47	0,00	0,00
Resto de tumores malignos (C00-C90, C96-C97)	Menores de 5 años	0,87	1,76	1,77	0,00	1,78	0,89	3,55
	Entre 1 y 4 años	1,08	1,09	2,20	0,00	1,11	1,11	4,44
	Menores de 1 año	0,00	4,52	0,00	0,00	4,47	0,00	0,00
Resto de tumores (D00-D48)	Menores de 5 años	1,74	1,76	0,00	2,66	3,55	1,77	0,89
	Entre 1 y 4 años	1,08	1,09	0,00	1,10	0,00	2,22	0,00
	Menores de 1 año	4,48	4,52	0,00	9,01	17,89	0,00	4,40

Fuente: Sispro 2013

No se presentaron casos de tumores en la población de la infancia y la niñez en el Municipio.

Tabla 18. Número de muertes en la infancia y niñez, por tumores, Municipio de Iquira, 2005 – 2011



DEPARTAMENTO DEL HUILA  
**MUNICIPIO DE IQUIRA**  
 NIT. 891 180 131 – 0



Subgrupos de causas de muerte según lista de tabulación para la mortalidad infantil y del niño (67 causas)	Grupos de edad	No. muertes 2005	No. muertes 2006	No. muertes 2007	No. muertes 2008	No. muertes 2009	No. muertes 2010	No. muertes 2011
Leucemia (C91-C95)	Menores de 5 años	0	0	0	0	0	0	0
	Entre 1 y 4 años	0	0	0	0	0	0	0
	Menores de 1 año	0	0	0	0	0	0	0
Resto de tumores malignos (C00-C90, C96-C97)	Menores de 5 años	0	0	0	0	0	0	0
	Entre 1 y 4 años	0	0	0	0	0	0	0
	Menores de 1 año	0	0	0	0	0	0	0
Resto de tumores (D00-D48)	Menores de 5 años	0	0	0	0	0	0	0
	Entre 1 y 4 años	0	0	0	0	0	0	0
	Menores de 1 año	0	0	0	0	0	0	0

Fuente: Sispro 2013

Subgrupo de enfermedades de la sangre y de los órganos hematopoyéticos y ciertos trastornos que afectan el mecanismo de la inmunidad

Tabla 19. Tasas específicas de mortalidad infantil y niñez por enfermedades de la sangre y de los órganos hematopoyéticos y ciertos trastornos que afectan el mecanismo de la inmunidad, departamento, 2005 – 2011



DEPARTAMENTO DEL HUILA  
**MUNICIPIO DE IQUIRA**  
 NIT. 891 180 131 – 0



Subgrupos de causas de muerte según lista de tabulación para la mortalidad infantil y del niño (67 causas)	Grupos de edad	Tasas específicas 2005	Tasas específicas 2006	Tasas específicas 2007	Tasas específicas 2008	Tasas específicas 2009	Tasas específicas 2010	Tasas específicas 2011
Anemias (D50-D64)	Menores de 5 años	0,00	0,88	0,00	0,89	0,00	0,00	0,00
	Entre 1 y 4 años	0,00	0,00	0,00	1,10	0,00	0,00	0,00
	Menores de 1 año	0,00	4,52	0,00	0,00	0,00	0,00	0,00
Resto de enfermedades de la sangre y de los órganos hematopoyéticos, y ciertos trastornos que afectan el mecanismo de la inmunidad (D65-D89)	Menores de 5 años	0,87	1,76	0,00	0,00	0,89	0,89	0,89
	Entre 1 y 4 años	1,08	1,09	0,00	0,00	0,00	1,11	1,11
	Menores de 1 año	0,00	4,52	0,00	0,00	4,47	0,00	0,00

Fuente: Sispro 2013

No se presentaron casos de enfermedades de la sangre en la población de la infancia y la niñez en el Municipio.

Tabla 20. Número de muertes en la infancia y niñez, por enfermedades de la sangre y de los órganos hematopoyéticos y ciertos trastornos que afectan el mecanismo de la inmunidad, Municipio de Iquira, 2005 – 2011



DEPARTAMENTO DEL HUILA  
**MUNICIPIO DE IQUIRA**  
 NIT. 891 180 131 – 0



Subgrupos de causas de muerte según lista de tabulación para la mortalidad infantil y del niño (67 causas)	Grupos de edad	No. muertes 2005	No. muertes 2006	No. muertes 2007	No. muertes 2008	No. muertes 2009	No. muertes 2010	No. muertes 2011
Anemias (D50-D64)	Menores de 5 años	0	0	0	0	0	0	0
	Entre 1 y 4 años	0	0	0	0	0	0	0
	Menores de 1 año	0	0	0	0	0	0	0
Resto de enfermedades de la sangre y de los órganos hematopoyéticos, y ciertos trastornos que afectan el mecanismo de la inmunidad (D65-D89)	Menores de 5 años	0	0	0	0	0	0	0
	Entre 1 y 4 años	0	0	0	0	0	0	0
	Menores de 1 año	0	0	0	0	0	0	0

Fuente: Sispro 2013

Subgrupo de las enfermedades endocrinas, nutricionales y metabólicas

Tabla 21. Tasas específicas de mortalidad infantil y niñez por enfermedades endocrinas, nutricionales y metabólicas, departamento, 2005 – 2011





DEPARTAMENTO DEL HUILA  
**MUNICIPIO DE IQUIRA**  
NIT. 891 180 131 – 0



Subgrupos de causas de muerte según lista de tabulación para la mortalidad infantil y del niño (67 causas)	Grupos de edad	Tasas específicas 2005	Tasas específicas 2006	Tasas específicas 2007	Tasas específicas 2008	Tasas específicas 2009	Tasas específicas 2010	Tasas específicas 2011
Desnutrición y otras deficiencias nutricionales (E40-E64)	Menores de 5 años	16,55	7,03	7,96	4,44	9,77	1,77	3,55
	Entre 1 y 4 años	5,41	2,18	1,10	0,00	5,54	0,00	2,22
	Menores de 1 año	62,76	27,10	36,20	22,53	26,83	8,86	8,81
Resto de enfermedades endocrinas, nutricionales y metabólicas (E00-E34, E65-E88)	Menores de 5 años	0,87	3,51	2,65	0,00	1,78	0,89	0,89
	Entre 1 y 4 años	0,00	1,09	0,00	0,00	1,11	0,00	1,11
	Menores de 1 año	4,48	13,55	13,57	0,00	4,47	4,43	0,00

Fuente: Sispro 2013

Se presentaron dos muertes por enfermedades endocrinas y nutricionales en la población de la infancia y la niñez en el Municipio.

Tabla 22. Número de muertes en la infancia y niñez, por enfermedades endocrinas, nutricionales y metabólicas, Municipio de Iquira, 2005 – 2011

Subgrupos de causas de muerte según lista de tabulación para la mortalidad infantil y del niño (67 causas)	Grupos de edad	No. muertes 2005	No. muertes 2006	No. muertes 2007	No. muertes 2008	No. muertes 2009	No. muertes 2010	No. muertes 2011



DEPARTAMENTO DEL HUILA  
**MUNICIPIO DE IQUIRA**  
 NIT. 891 180 131 – 0



Desnutrición y otras deficiencias nutricionales (E40-E64)	Menores de 5 años	0	0	0	0	0	0	0
	Entre 1 y 4 años	0	0	0	0	0	0	0
	Menores de 1 año	0	0	0	0	0	0	0
Resto de enfermedades endocrinas, nutricionales y metabólicas (E00-E34, E65-E88)	Menores de 5 años	0	0	0	0	0	0	0
	Entre 1 y 4 años	0	0	0	0	2	0	0
	Menores de 1 año	0	0	0	0		0	0

Fuente: Sispro 2013

Subgrupo de las enfermedades del sistema nervioso; enfermedades del oído y de la apófisis mastoides

Tabla 23. Tasas específicas de mortalidad infantil y niñez por enfermedades del sistema nervioso; enfermedades del oído y de la apófisis mastoides, departamento, 2005 – 2011

Subgrupos de causas de muerte según lista de tabulación para la mortalidad infantil y del niño (67 causas)	Grupos de edad	Tasas específicas 2005	Tasas específicas 2006	Tasas específicas 2007	Tasas específicas 2008	Tasas específicas 2009	Tasas específicas 2010	Tasas específicas 2011
Meningitis (G00-G03)	Menores de 5 años	4,36	5,27	0,88	5,32	2,67	0,89	2,66
	Entre 1 y 4 años	0,00	1,09	0,00	1,10	3,33	0,00	2,22
	Menores de 1 año	22,41	22,59	4,52	22,53	0,00	4,43	4,40
Resto de enfermedades del sistema nervioso (G04-G98)	Menores de 5 años	6,10	10,54	7,96	5,32	8,88	6,21	4,43
	Entre 1 y 4 años	5,41	5,45	3,30	3,31	7,76	4,44	3,33
	Menores de 1 año	8,97	31,62	27,15	13,52	13,41	13,28	8,81



DEPARTAMENTO DEL HUILA  
**MUNICIPIO DE IQUIRA**  
NIT. 891 180 131 – 0



Fuente: Sispro 2013

No se presentaron por enfermedades del sistema nervioso; enfermedades del oído y de la apófisis mastoides en el Municipio.

Tabla 24. Número de muertes en la infancia y niñez, por enfermedades del sistema nervioso; enfermedades del oído y de la apófisis mastoides, Municipio de Iquira, 2005 – 2011

Subgrupos de causas de muerte según lista de tabulación para la mortalidad infantil y del niño (67 causas)	Grupos de edad	No. muertes 2005	No. muertes 2006	No. muertes 2007	No. muertes 2008	No. muertes 2009	No. muertes 2010	No. muertes 2011
Meningitis (G00-G03)	Menores de 5 años	0	0	0	0	0	0	0
	Entre 1 y 4 años	0	0	0	0	0	0	0
	Menores de 1 año	0	0	0	0	0	0	0
Resto de enfermedades del sistema nervioso (G04-G98)	Menores de 5 años	0	0	0	0	0	0	0
	Entre 1 y 4 años	0	0	0	0	0	0	0
	Menores de 1 año	0	0	0	0	0	0	0

Fuente: Sispro 2013

Subgrupo de las enfermedades del sistema respiratorio

Tabla 25. Tasas específicas de mortalidad infantil y niñez por enfermedades del sistema respiratorio, departamento, 2005 – 2011



DEPARTAMENTO DEL HUILA  
**MUNICIPIO DE IQUIRA**  
 NIT. 891 180 131 – 0



Subgrupos de causas de muerte según lista de tabulación para la mortalidad infantil y del niño (67 causas)	Grupos de edad	Tasas específicas 2005	Tasas específicas 2006	Tasas específicas 2007	Tasas específicas 2008	Tasas específicas 2009	Tasas específicas 2010	Tasas específicas 2011
Neumonía (J12-J18)	Menores de 5 años	17,42	24,60	21,22	10,65	8,88	7,10	4,43
	Entre 1 y 4 años	6,49	12,00	4,40	5,52	6,65	6,66	3,33
	Menores de 1 año	62,76	76,79	90,49	31,55	17,89	8,86	8,81
Otras infecciones respiratorias agudas (J00-J11, J20-J22)	Menores de 5 años	2,61	6,15	2,65	1,77	1,78	0,89	1,77
	Entre 1 y 4 años	1,08	1,09	1,10	1,10	0,00	0,00	1,11
	Menores de 1 año	8,97	27,10	9,05	4,51	8,94	4,43	4,40
Resto de enfermedades del sistema respiratorio (J30-J98)	Menores de 5 años	10,45	6,15	5,30	5,32	2,67	8,87	8,86
	Entre 1 y 4 años	3,24	5,45	4,40	4,42	1,11	3,33	6,66
	Menores de 1 año	40,34	9,03	9,05	9,01	8,94	30,99	17,61

Fuente: Sispro 2013

Se puede observar 4 eventos de enfermedades respiratorias en la población de 1 a 4 años de edad y un evento en otras infecciones respiratorias agudas en el Municipio.

Tabla 26. Número de muertes en la infancia y niñez, por enfermedades del sistema respiratorio, Municipio de Iquira, 2005 – 2011



DEPARTAMENTO DEL HUILA  
**MUNICIPIO DE IQUIRA**  
 NIT. 891 180 131 – 0



Subgrupos de causas de muerte según lista de tabulación para la mortalidad infantil y del niño (67 causas)	Grupos de edad	No. muertes 2005	No. muertes 2006	No. muertes 2007	No. muertes 2008	No. muertes 2009	No. muertes 2010	No. muertes 2011
Neumonía (J12-J18)	Menores de 5 años	0	0	0	0	0	0	0
	Entre 1 y 4 años	0	0	0	0	0	0	0
	Menores de 1 año	0	0	0	0	0	0	0
Otras infecciones respiratorias agudas (J00-J11, J20-J22)	Menores de 5 años	0	0	0	0	0	0	0
	Entre 1 y 4 años	0	0	0	0	0	1	0
	Menores de 1 año	0	0	0	0	0	0	0
Resto de enfermedades del sistema respiratorio (J30-J98)	Menores de 5 años	1		1			1	1
	Entre 1 y 4 años	0	0	0	0	0	0	0
	Menores de 1 año	0	0	0	0	0	0	0

Fuente: Sispro 2013

Las enfermedades del sistema circulatorio  
 Las enfermedades del sistema digestivo  
 Las enfermedades del sistema genitourinario  
 Todas las demás enfermedades  
 Síndrome Respiratorio Agudo Grave – SRAG.

Tabla 27. Tasas específicas por ciertas afecciones originadas en el periodo perinatal, departamento, 2005 – 2011



DEPARTAMENTO DEL HUILA  
**MUNICIPIO DE IQUIRA**  
 NIT. 891 180 131 – 0



Subgrupos de causas de muerte según lista de tabulación para la mortalidad infantil y del niño (67 causas)	Grupos de edad	Tasas específicas 2005	Tasas específicas 2006	Tasas específicas 2007	Tasas específicas 2008	Tasas específicas 2009	Tasas específicas 2010	Tasas específicas 2011
Feto y recién nacido afectado por factores maternos y por complicaciones del embarazo, del trabajo de parto y del parto (P00-P04)	Menores de 1 año	15,7	19,3	9,7	22,2	8,0	10,6	6,2
Trastornos relacionados con la duración de la gestación y el crecimiento fetal (P05-P08)	Menores de 1 año	0,0	0,0	0,0	0,0	0,0	1,1	0,0
Traumatismo del nacimiento (P10-P15)	Menores de 1 año	80,7	99,4	49,8	112,7	40,2	48,7	30,8
Hipoxia intrauterina y asfixia del nacimiento (P20-P21)	Menores de 1 año	2,6	1,8	4,4	1,8	0,0	2,7	4,4
Dificultad respiratoria del recién nacido (P22)	Menores de 1 año	0,0	0,0	0,0	0,0	0,0	0,0	0,0
Neumonía congénita (P23)	Menores de 1 año	13,4	9,0	22,6	9,0	0,0	13,3	22,0
Otras afecciones respiratorias del recién nacido (P24-P28)	Menores de 1 año	1,7	0,9	0,0	0,0	1,8	0,9	1,8
Sepsis bacteriana del recién nacido (P36)	Menores de 1 año	0,0	0,0	0,0	0,0	0,0	0,0	0,0



DEPARTAMENTO DEL HUILA  
**MUNICIPIO DE IQUIRA**  
 NIT. 891 180 131 – 0



Onfalitis del recién nacido con o sin hemorragia leve (P38)	Menores de 1 año	9,0	4,5	0,0	0,0	8,9	4,4	8,8
Trastornos hemorrágicos y hematológicos del feto y del recién nacido (P50-P61)	Menores de 1 año	3,5	0,9	5,3	13,3	6,2	3,5	1,8
Resto de afecciones perinatales (P29, P35, P37, P39, P70-P96)	Menores de 1 año	0,0	0,0	0,0	0,0	0,0	0,0	1,1

Fuente: Sispro 2013

**En este subgrupo se encuentra que la sepsis bacteriana, Trastornos relacionados con la duración de la gestación y el crecimiento fetal, Sepsis bacteriana del recién nacido y Dificultad respiratoria del recién nacido son las principales causas, esto puede ser falta de atención oportuno, lo cual origina fallas y desenlaces fatales para estos menores.**

Tabla 28. Número de muertes por ciertas afecciones originadas en el periodo perinatal, Municipio de Iquira, 2005 – 2011

Subgrupos de causas de muerte según lista de tabulación para la mortalidad infantil y del niño (67 causas)	Grupos de edad	No. muertes 2005	No. muertes 2006	No. muertes 2007	No. muertes 2008	No. muertes 2009	No. muertes 2010	No. muertes 2011
Feto y recién nacido afectado por factores maternos y por complicaciones del embarazo, del trabajo de parto y del parto (P00-P04)	Menores de 1 año	1	0	0	0	0	0	0
Trastornos relacionados con	Menores de 1 año	1	0	0	0	0	0	0





DEPARTAMENTO DEL HUILA  
**MUNICIPIO DE IQUIRA**  
 NIT. 891 180 131 – 0



la duración de la gestación y el crecimiento fetal (P05-P08)								
Traumatismo del nacimiento (P10-P15)	Menores de 1 año	0	0	0	0	0	0	0
Hipoxia intrauterina y asfixia del nacimiento (P20-P21)	Menores de 1 año	0	0	0	0	0	0	0
Dificultad respiratoria del recién nacido (P22)	Menores de 1 año	0	0	0	0	0	0	0
Neumonía congénita (P23)	Menores de 1 año	0	0	0	0	0	0	0
Otras afecciones respiratorias del recién nacido (P24-P28)	Menores de 1 año	1	0	1	0	0	1	1
Sepsis bacteriana del recién nacido (P36)	Menores de 1 año	1	1	1		1	0	0
Onfalitis del recién nacido con o sin hemorragia leve (P38)	Menores de 1 año	0	0	0	0	0	0	0
Trastornos hemorrágicos y hematológicos del feto y del recién nacido (P50-P61)	Menores de 1 año	0	0	0	0	0	0	0
Resto de afecciones perinatales (P29, P35, P37, P39, P70-P96)	Menores de 1 año	0	1	0	0	0	0	0

Fuente: Sispro 2013

Subgrupo de malformaciones congénitas, deformidades y anomalías cromosómicas



DEPARTAMENTO DEL HUILA  
**MUNICIPIO DE IQUIRA**  
 NIT. 891 180 131 – 0



Tabla 29. Tasas específicas de mortalidad por malformaciones congénitas, deformidades y anomalías cromosómicas, departamento, 2005 – 2011

Subgrupos de causas de muerte según lista de tabulación para la mortalidad infantil y del niño (67 causas)	Grupos de edad	Tasas específicas 2005	Tasas específicas 2006	Tasas específicas 2007	Tasas específicas 2008	Tasas específicas 2009	Tasas específicas 2010	Tasas específicas 2011
Hidrocéfalo congénito y espina bífida (Q03,Q05)	Menores de 5 años	2,6	2,6	2,7	2,7	3,6	2,7	6,2
	Entre 1 y 4 años	1,1	0,0	1,1	1,1	1,1	0,0	2,2
	Menores de 1 año	9,0	13,6	9,0	9,0	13,4	13,3	22,0
Otras malformaciones congénitas del sistema nervioso (Q00-Q02, Q04, Q06-Q07)	Menores de 5 años	7,8	2,6	1,8	7,1	4,4	9,8	4,4
	Entre 1 y 4 años	0,0	0,0	0,0	0,0	0,0	0,0	1,1
	Menores de 1 año	40,3	13,6	9,0	36,1	22,4	48,7	17,6
Malformaciones congénitas del corazón (Q20-Q24)	Menores de 5 años	38,3	24,6	19,5	27,5	22,2	21,3	21,3
	Entre 1 y 4 años	8,7	0,0	3,3	6,6	1,1	2,2	3,3
	Menores de 1 año	161,4	126,5	86,0	112,7	107,3	97,4	92,5
Otras malformaciones congénitas del sistema circulatorio (Q25-Q28)	Menores de 5 años	8,7	6,2	8,8	6,2	4,4	2,7	1,8
	Entre 1 y 4 años	2,2	0,0	0,0	1,1	0,0	1,1	0,0
	Menores de 1 año	35,9	31,6	45,2	27,0	22,4	8,9	8,8
Síndrome de Down y otras anomalías cromosómicas (Q90-Q99)	Menores de 5 años	0,0	1,8	1,8	4,4	1,8	2,7	3,5
	Entre 1 y 4 años	0,0	0,0	0,0	1,1	0,0	0,0	1,1
	Menores de 1 año	0,0	9,0	9,0	18,0	8,9	13,3	13,2
Otras malformaciones congénitas (Q30-Q89)	Menores de 5 años	20,9	15,8	17,7	21,3	14,2	19,5	16,0
	Entre 1 y 4 años	1,1	0,0	0,0	1,1	1,1	0,0	1,1



DEPARTAMENTO DEL HUILA  
**MUNICIPIO DE IQUIRA**  
 NIT. 891 180 131 – 0



	Menores de 1 año	103,1	81,3	90,5	103,7	67,1	97,4	74,9
--	------------------	-------	------	------	-------	------	------	------

Fuente: Sispro 2013

Las malformaciones congénitas, deformidades y anomalías cromosómicas son eventos que aunque no se presentan por afectación directa o producto de una mala atención, es un subgrupo que se debe evaluar para determinar posibles causas de sus malformaciones. Se presentó en el Municipio en el año 2005 un evento de Otras malformaciones congénitas.

Tabla 30. Número de muertes por malformaciones congénitas, deformidades y anomalías cromosómicas, Municipio de Iquira, 2005 – 2011

Subgrupos de causas de muerte según lista de tabulación para la mortalidad infantil y del niño (67 causas)	Grupos de edad	No. muertes 2005	No. muertes 2006	No. muertes 2007	No. muertes 2008	No. muertes 2009	No. muertes 2010	No. muertes 2011
Hidrocefalo congénito y espina bífida (Q03,Q05)	Menores de 5 años	0	0	0	0	0	0	0
	Entre 1 y 4 años	0	0	0	0	0	0	0
	Menores de 1 año	0	0	0	0	0	0	0
Otras malformaciones congénitas del sistema nervioso (Q00-Q02, Q04, Q06-Q07)	Menores de 5 años	0	0	0	0	0	0	0
	Entre 1 y 4 años	0	0	0	0	0	0	0
	Menores de 1 año	0	0	0	0	0	0	0
Malformaciones congénitas del corazón (Q20-Q24)	Menores de 5 años	0	0	0	0	0	0	0
	Entre 1 y 4 años	0	0	0	0	0	0	0
	Menores de 1 año	0	0	0	0	0	0	0
Otras malformaciones congénitas del sistema	Menores de 5 años	0	0	0	0	0	0	0
	Entre 1 y 4 años	0	0	0	0	0	0	0



DEPARTAMENTO DEL HUILA  
**MUNICIPIO DE IQUIRA**  
 NIT. 891 180 131 – 0



circulatorio (Q25-Q28)	Menores de 1 año	0	0	0	0	0	0	0
Síndrome de Down y otras anomalías cromosómicas (Q90-Q99)	Menores de 5 años	0	0	0	0	0	0	0
	Entre 1 y 4 años	0	0	0	0	0	0	0
	Menores de 1 año	0	0	0	0	0	0	0
Otras malformaciones congénitas (Q30-Q89)	Menores de 5 años	0	0	0	0	0	0	0
	Entre 1 y 4 años	1	0	0	1	0	0	
	Menores de 1 año	0	0	0	0	0	0	0

Fuente: Sispro 2013

Subgrupo de signos síntomas y hallazgos anormales clínicos y de laboratorio, no clasificados en otra parte

Tabla 31. Tasas específicas de mortalidad por signos síntomas y hallazgos anormales clínicos y de laboratorio, no clasificados en otra parte, departamento, 2005 – 2011

Subgrupos de causas de muerte según lista de tabulación para la mortalidad infantil y del niño (67 causas)	Grupos de edad	Tasas específicas 2005	Tasas específicas 2006	Tasas específicas 2007	Tasas específicas 2008	Tasas específicas 2009	Tasas específicas 2010	Tasas específicas 2011
Síndrome de muerte súbita infantil (R95)	Menores de 1 años	6,1	6,2	4,4	3,5	1,8	1,8	2,7
Otros síntomas, signos y hallazgos anormales clínicos y de laboratorio, no clasificados en otra parte (R00-R94, R96-R99)	Menores de 5 años	0,0	0,0	1,1	0,0	0,0	0,0	0,0
	Entre 1 y 4 años	31,4	31,6	18,1	18,0	8,9	8,9	13,2
	Menores de 1 año	2,6	3,5	4,4	2,7	8,9	6,2	4,4



DEPARTAMENTO DEL HUILA  
**MUNICIPIO DE IQUIRA**  
NIT. 891 180 131 – 0



Fuente: Sispro 2013

Se presentó en el Municipio en año 2005 una muerte por Otros síntomas, signos y hallazgos anormales clínicos y de laboratorio, no clasificados en otra parte.

Tabla 32. Número de muertes por signos síntomas y hallazgos anormales clínicos y de laboratorio, no clasificados en otra parte, Municipio de Iquira, 2005 – 2011

Subgrupos de causas de muerte según lista de tabulación para la mortalidad infantil y del niño (67 causas)	Grupos de edad	No. muertes 2005	No. muertes 2006	No. muertes 2007	No. muertes 2008	No. muertes 2009	No. muertes 2010	No. muertes 2011
Síndrome de muerte súbita infantil (R95)	Menores de 1 años	0	0	0	0	0	0	0
Otros síntomas, signos y hallazgos anormales clínicos y de laboratorio, no clasificados en otra parte (R00-R94, R96-R99)	Menores de 5 años	0	0	0	0	0	0	0
	Entre 1 y 4 años	0	1	0	0	0	0	0
	Menores de 1 año	0	0	0	0	0	0	0

Fuente: Sispro 2013

Subgrupo de causas externas de morbilidad y mortalidad

Tabla 33. Tasas específicas de mortalidad infantil y niñez por causas externas de morbilidad y mortalidad, departamento, 2005 – 20X11

Subgrupos de causas de muerte según lista de tabulación para la mortalidad infantil y del niño (67 causas)	Grupos de edad	Tasas específicas 2005	Tasas específicas 2006	Tasas específicas 2007	Tasas específicas 2008	Tasas específicas 2009	Tasas específicas 2010	Tasas específicas 2011
--	----------------	------------------------	------------------------	------------------------	------------------------	------------------------	------------------------	------------------------



DEPARTAMENTO DEL HUILA  
**MUNICIPIO DE IQUIRA**  
 NIT. 891 180 131 – 0



Accidentes de transporte (V01-V99)	Menores de 5 años	6,97	3,51	6,19	2,66	4,44	4,44	2,66
	Entre 1 y 4 años	7,57	4,36	7,69	2,21	5,54	5,55	2,22
	Menores de 1 año	4,48	0,00	0,00	4,51	0,00	0,00	4,40
Ahogamiento y sumersión accidentales (W65-W74)	Menores de 5 años	4,36	6,15	7,96	7,99	7,11	7,10	4,43
	Entre 1 y 4 años	5,41	6,55	9,89	8,84	8,87	7,77	5,55
	Menores de 1 año	0,00	4,52	0,00	4,51	0,00	4,43	0,00
Otros accidentes que obstruyen la respiración (W75-W84)	Menores de 5 años	7,84	10,54	7,96	9,76	4,44	3,55	0,00
	Entre 1 y 4 años	6,49	3,27	3,30	3,31	0,00	1,11	0,00
	Menores de 1 año	13,45	40,65	27,15	36,05	22,36	13,28	0,00
Exposición al humo, fuego y llamas (X00-X09)	Menores de 5 años	2,61	0,88	0,00	0,89	0,89	0,89	0,89
	Entre 1 y 4 años	2,16	1,09	0,00	1,10	1,11	1,11	1,11
	Menores de 1 año	4,48	0,00	0,00	0,00	0,00	0,00	0,00
Envenenamiento accidental por, y exposición a sustancias nocivas (X85-Y09)	Menores de 5 años	0,87	2,64	3,54	0,89	3,55	0,00	0,89
	Entre 1 y 4 años	1,08	2,18	2,20	1,10	3,33	0,00	0,00
	Menores de 1 año	0,00	4,52	9,05	0,00	4,47	0,00	4,40
Todas las demás causas externas (W00-W64, W85-W99, X10-X39, X50-X84, Y10-Y89)	Menores de 5 años	9,58	4,39	10,61	2,66	10,66	5,32	6,20
	Entre 1 y 4 años	7,57	5,45	9,89	3,31	7,76	6,66	7,77
	Menores de 1 año	17,93	0,00	13,57	0,00	22,36	0,00	0,00

Fuente: Sispro 2013



DEPARTAMENTO DEL HUILA  
**MUNICIPIO DE IQUIRA**  
NIT. 891 180 131 – 0



Se presentaron 4 mortalidades por Accidentes de transporte, Ahogamiento y sumersión accidental, Todas las demás causas externas en el municipio en el año 2006, 008 y 2009.

Tabla 35,. Número de muertes en la infancia y niñez, por causas externas de morbilidad y mortalidad, Municipio de Iquira, 2005 – 2011

Subgrupos de causas de muerte según lista de tabulación para la mortalidad infantil y del niño (67 causas)	Grupos de edad	No. muertes 2005	No. muertes 2006	No. muertes 2007	No. muertes 2008	No. muertes 2009	No. muertes 2010	No. muertes 2011
Accidentes de transporte (V01-V99)	Menores de 5 años	0	0	0	0	0	0	0
	Entre 1 y 4 años			1	0	0	0	0
	Menores de 1 año	0	0	0	0	0	0	0
Ahogamiento y sumersión accidentales (W65-W74)	Menores de 5 años	0	0	0	0	0	0	0
	Entre 1 y 4 años	0	1	1	0	0	0	0
	Menores de 1 año	0	0	0	0	0	0	0
Otros accidentes que obstruyen la respiración (W75-W84)	Menores de 5 años	0	0	0	0	0	0	0
	Entre 1 y 4 años	0	0	0	0	0	0	0
	Menores de 1 año	0	0	0	0	0	0	0
Exposición al humo, fuego y llamas (X00-X09)	Menores de 5 años	0	0	0	0	0	0	0
	Entre 1 y 4 años	0	0	0	0	0	0	0
	Menores de 1 año	0	0	0	0	0	0	0
Envenenamiento accidental por, y exposición a sustancias nocivas (X85-Y09)	Menores de 5 años	0	0	0	0	0	0	0
	Entre 1 y 4 años	0	0	0	0	0	0	0





DEPARTAMENTO DEL HUILA  
**MUNICIPIO DE IQUIRA**  
NIT. 891 180 131 – 0



	Menores de 1 año	0	0	0	0	0	0	0
Todas las demás causas externas (W00-W64, W85-W99, X10-X39, X50-X84, Y10-Y89)	Menores de 5 años	0	0	0	0	0	0	0
	Entre 1 y 4 años	0	0	0	0	1	0	0
	Menores de 1 año	0	0	0	0	0	0	0

Fuente: Sispro 2013

#### 2.1.4 Análisis desigualdad en la mortalidad materno – infantil y en la niñez

Después de identificar las causas de muerte que representa con mayor frecuencia en los niños, se realizará un análisis materno – infantil, identifique los indicadores que peor situación se encuentren para esto elabore una tabla de semaforización y tendencia maternoinfantil y niñez. Para estimar la razón de razones de la mortalidad materna y la razón de las tasas de mortalidad neonatal, de mortalidad infantil, de mortalidad en la niñez, de mortalidad por EDA, de mortalidad por IRA y mortalidad por desnutrición crónica en los menores de cinco años de edad y también se calcularán los intervalos de confianza al 95% utilizando el método de Rothman, K.J.; Greenland, S.

Para evitar la clasificación erróneamente de las entidades territoriales, se utilizara la estimación de los intervalos de confianza al 95%, para identificar aquellos indicadores que se encuentran en peor o mejor situación con respecto a la unidad de referencia y la correspondiente semaforización.

Amarillo: Cuando la diferencia relativa es uno o el intervalo de confianza 95% atraviesa el uno, indica que no hay diferencias estadísticamente significativas entre el valor que toma el indicador en la región o departamento y el indicador nacional.

Rojo: Cuando la diferencia relativa es mayor de uno y el intervalo de confianza 95% no atraviesa el uno, indica que el indicador es significativamente más alto en la región o departamento comparado con el indicador nacional.

Verde: Cuando la diferencia relativa es menor de uno y el intervalo de confianza 95% no atraviesa el uno, indica que el indicador es significativamente más bajo en la región o departamento comparado con el indicador nacional.



DEPARTAMENTO DEL HUILA  
**MUNICIPIO DE IQUIRA**  
NIT. 891 180 131 – 0



También aparecerá graficado con flechas el comportamiento de cada indicador a partir del año 2005 hasta el año 2011.

- ↘ Indica que el indicador disminuyó con respecto al año anterior
- ↗ Indica que el indicador aumentó con respecto al año anterior
- Indica que el indicador se mantuvo igual con respecto al año anterior



Tabla 34. Semaforización y tendencia de la mortalidad materno – infantil y niñez, Municipio de Iquira, 2005- 2011

Causa de muerte	Huila	Iquira	2006	2007	2008	2009	2010	2011
Razón de mortalidad materna	54,96	0	#¡NUM!	↗	↘	-	-	-
Tasa de mortalidad neonatal	6,2	6,06061		↘	↗	↘	↘	↗
Tasa de mortalidad infantil ajustada (DANE)	9,29	18,1818		↘	↘	↘	↗	↘
Tasa de mortalidad en la niñez ajustada (DANE)	12,24	30,303		↘	↗	↘	↗	↘
Tasa de mortalidad por IRA en menores de cinco años	6,2	0	#¡NUM!	-	-	-	-	↗
Tasa de mortalidad por EDA en menores de cinco años	3,55	165,837		↘	↘	-	-	-
Tasa de mortalidad por desnutrición en menores de cinco años	0,04	0	#¡NUM!	-	-	-	↗	↘

FUENTE: EEVV



DEPARTAMENTO DEL HUILA  
**MUNICIPIO DE IQUIRA**  
NIT. 891 180 131 – 0



En esta tabla se aprecia como los indicadores de mortalidad infantil ajustada, mortalidad en la niñez ajustada, mortalidad por IRA y mortalidad neonatal, descritos a nivel Municipal se encuentran por encima con los establecidos a nivel Departamental lo cual es preocupante porque estamos en manteniendo una tendencia y no estamos en proceso de reducción, contrario ocurre con el indicador mortalidad por desnutrición y EDA el cual en comparación con el establecido a nivel Departamental se encuentra en proceso de descenso.

### **Mortalidad materna**

Se observa una tasa aumentada de mortalidad materna (952,3) en el año 2006 comparada con la del departamento que fue de 81,1

Figura 26. Razón de mortalidad materna, Municipio de Iquira, 2005 -2011

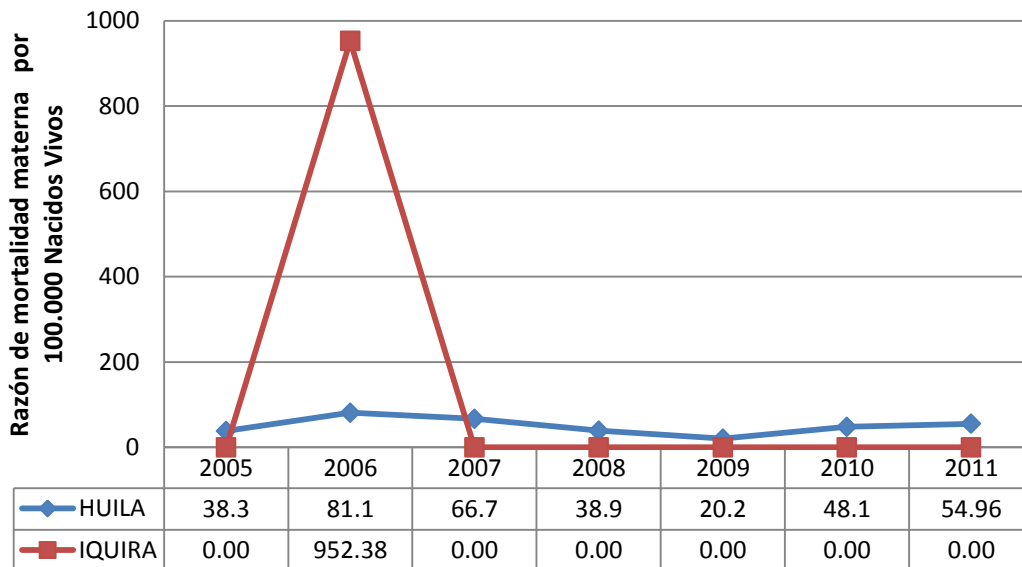

Fuente: Sispro 2013

### **Mortalidad Neonatal**

La mortalidad neonatal a nivel del Municipio presenta un aumento hacia el año 2005, 2006 y 2007 superando la del departamento.



DEPARTAMENTO DEL HUILA  
**MUNICIPIO DE IQUIRA**  
 NIT. 891 180 131 – 0



Figura 27. Tasa de mortalidad neonatal, Municipio de Iquira, 2005- 2011

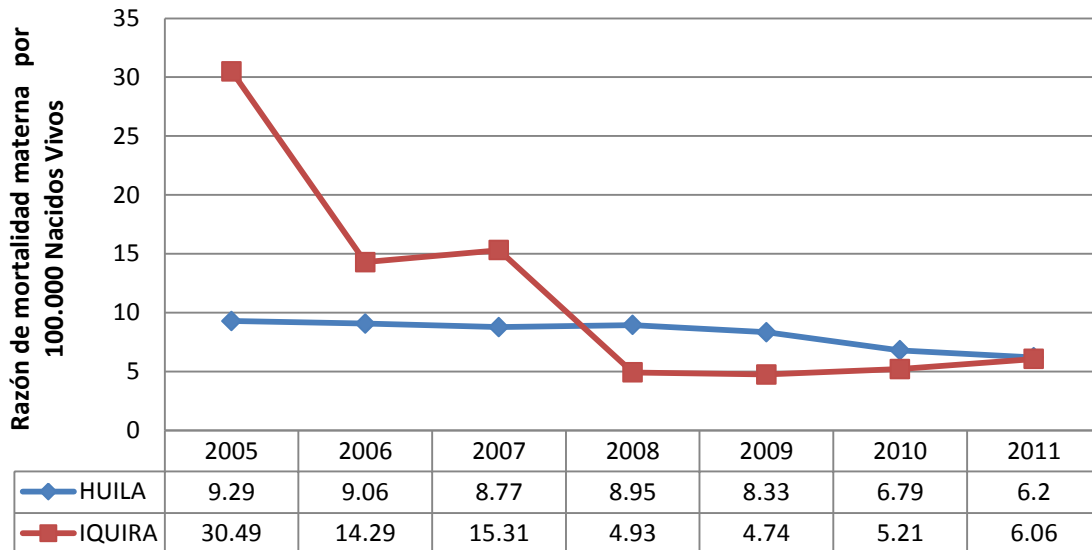

Fuente: Sispro 2013

### Mortalidad infantil

La mortalidad infantil a nivel del Municipio presenta un aumento de hacia el año 2005, 2006, 2007 y 2011 superando la del departamento.

Figura 28. Tasa de mortalidad infantil, Municipio de Iquira, 2005- 2011

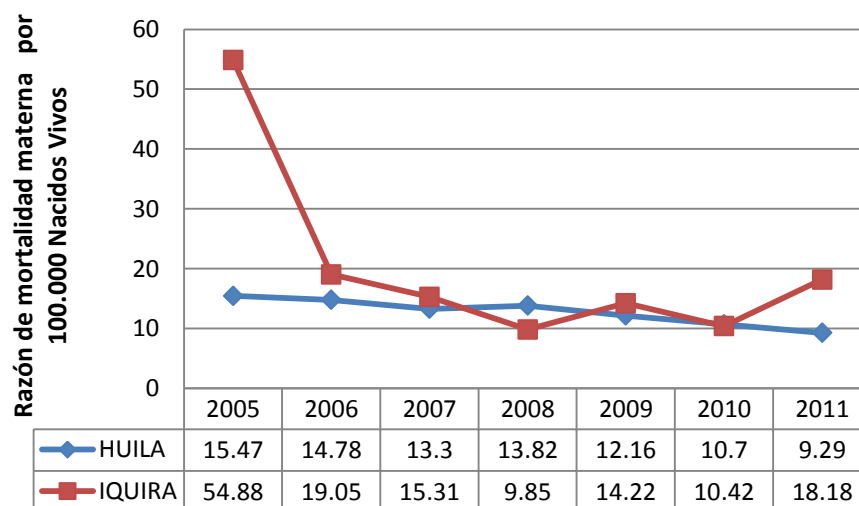

Fuente: Sispro 2013



DEPARTAMENTO DEL HUILA  
**MUNICIPIO DE IQUIRA**  
 NIT. 891 180 131 – 0



**Mortalidad en la niñez**

La mortalidad en la niñez a nivel del Municipio presenta un aumento desde el año 2005 al 2011 comparado con el Departamento, sin embargo el año 2008 estuvo por debajo de las cifras del Huila.

**Figura 29. Tasa de mortalidad en la niñez, Municipio de Iquira, 2005- 2011**

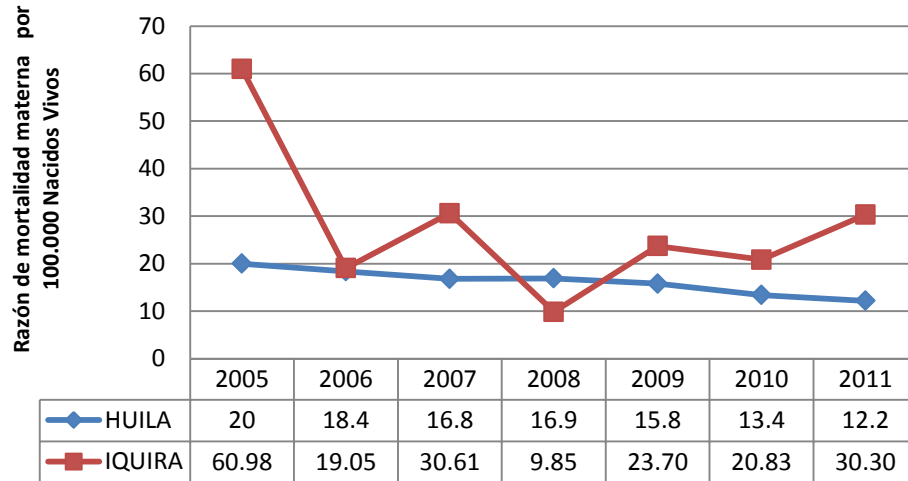

Fuente: Sispro 2013

**Mortalidad por Enfermedad Diarreica Aguda –EDA**

Se presentaron eventos de mortalidad por enfermedad diarreica aguda en el Municipio en el año 2005, 2006, y 2011 lo cual estuvieron por encima de las cifras del Departamento.

**Figura 30. Tasa de mortalidad por EDA, Municipio de Iquira, 2005- 2011**

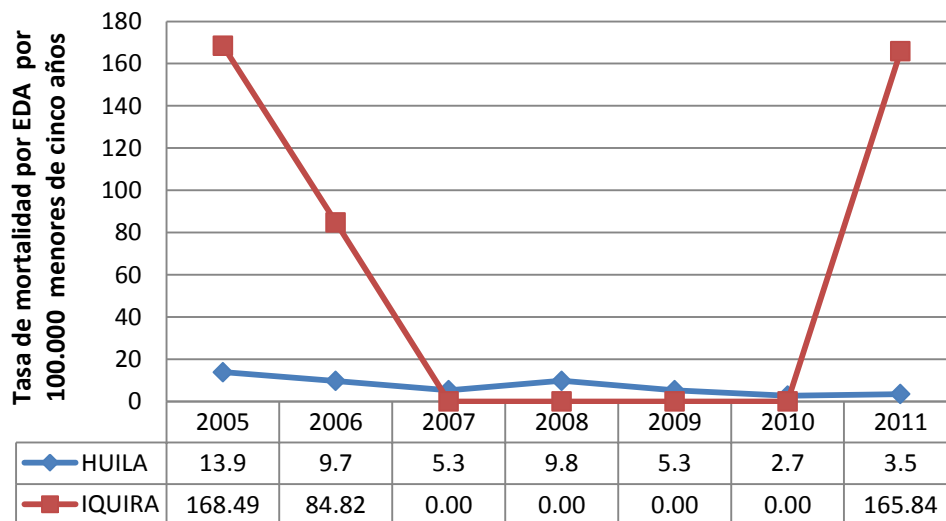



DEPARTAMENTO DEL HUILA  
**MUNICIPIO DE IQUIRA**  
NIT. 891 180 131 – 0



Fuente: Sispro 2013

**Mortalidad por Infección Respiratoria Aguda - IRA**

Se observa un aumento (83,6) hacia el año 2010 por infección respiratorio aguda comparado con la del departamento (8,0).

Figura 31. Tasa de mortalidad por IRA, Municipio de Iquira, 2005- 2011

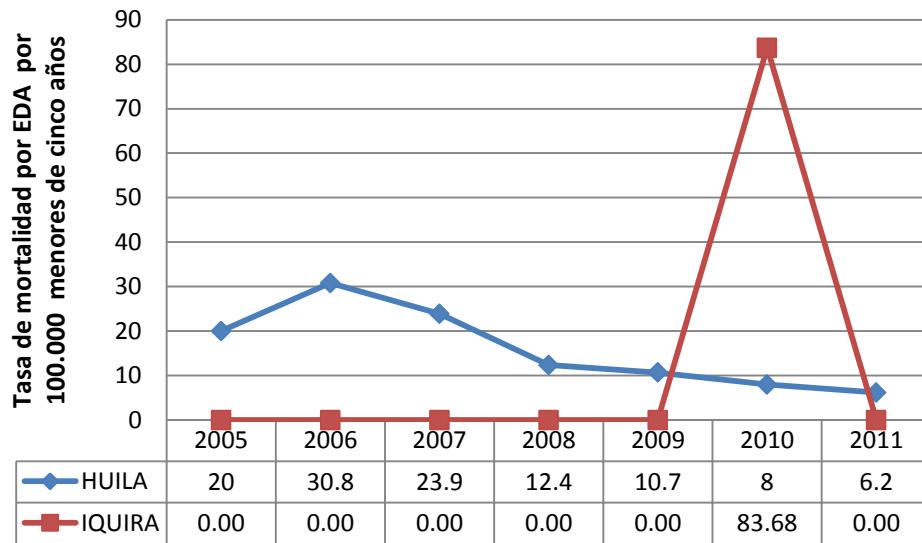

Fuente: Sispro 2013

**Mortalidad por desnutrición crónica**

Se observa un aumento (1,69) hacia el año 2009 por desnutrición crónica comparado con el departamento (0,1).





Figura 32. Tasa de mortalidad por desnutrición, Municipio de Iquira, 2005- 2011

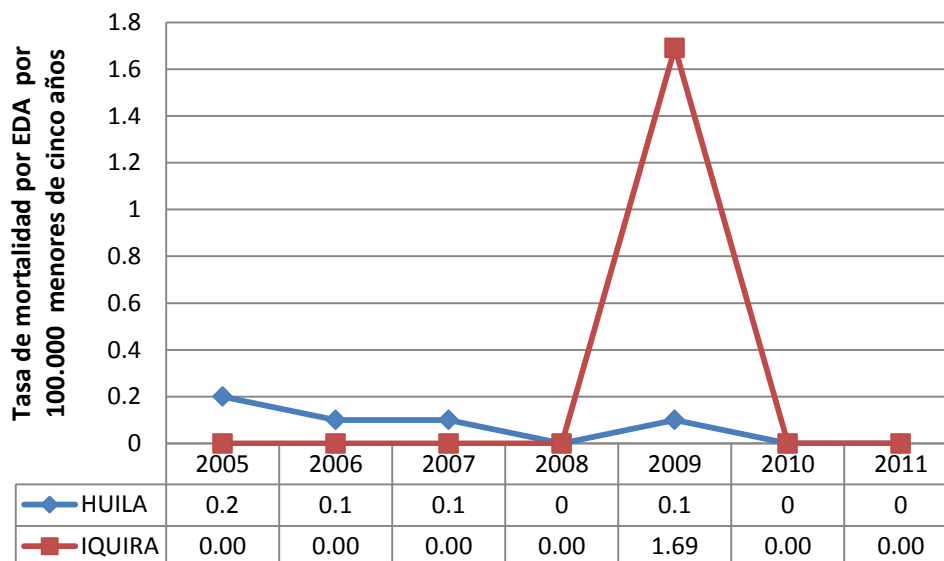

Fuente: Sispro 2013

#### Determinantes intermedios

Después de identificar las causas de muerte que representa con mayor frecuencia en los niños, se realizará un análisis materno – infantil junto con sus determinantes sociales en salud.

#### Necesidades Básicas Insatisfechas- NBI

- **El cociente de tasas extremas** La razón de mortalidad materna 10.48% tiene un porcentaje mayor del municipio con mayor nivel de pobreza, la tasa de mortalidad neonatal es 0.26% mayor en los municipios con mayor índice de pobreza, la tasa de mortalidad infantil es 0.16% mayor en los municipios con mayor índice de pobreza, no hay relación de cociente de tasas extremas en las tasa de mortalidad por IRA, mortalidad por EDA y mortalidad por desnutrición.
- **El Cociente ponderado de tasas extremas** La razón de mortalidad materna 0.98% tiene un porcentaje mayor del municipio con mayor nivel de pobreza, la tasa de mortalidad neonatal es 0.02% mayor en los municipios con mayor índice de pobreza, la tasa de mortalidad infantil es 0.02% mayor en los municipios con mayor índice de pobreza, no hay relación de cociente ponderado de tasas extremas en las tasa de mortalidad por IRA, mortalidad por EDA y mortalidad por desnutrición.
- **La diferencia de tasas extremas** El municipio con mayor porcentaje de pobreza tiene una razón de mortalidad materna de 140.9 mayor que el municipio con mayor grado de pobreza, la tasa de mortalidad neonatal es 4.52 menor que en el municipio con menor porcentaje de pobreza, la tasa de mortalidad infantil es 8.1 menor que en los municipios con menor porcentaje de pobreza, la tasa de mortalidad en la niñez es 2.25 menor que los municipios con menor porcentaje de pobreza, la tasa de mortalidad por IRA es 10.9 menor que en los municipios con menor porcentaje de pobreza, la tasa de mortalidad por EDA no es diferente en los municipios



DEPARTAMENTO DEL HUILA  
**MUNICIPIO DE IQUIRA**  
 NIT. 891 180 131 – 0



con porcentaje menores de pobreza, la tasa de mortalidad por desnutrición es menor en 0.03 en municipios con menor porcentaje de pobreza.

- **Las diferencia de tasas extremas ponderadas** El municipio con mayor porcentaje de pobreza tiene una razón de mortalidad materna de 13.14 mayor, el municipio con mayor porcentaje de pobreza tiene una tasa de mortalidad neonatal 0.42 menor, el municipio con mayor porcentaje de pobreza tiene una tasa de mortalidad infantil 0.76 menor, el municipio con mayor porcentaje de pobreza tiene una tasa de mortalidad en la niñez 0.21 menor, el municipio con mayor porcentaje de pobreza tiene una tasa de mortalidad por IRA. 1.02 menor, el municipio con mayor porcentaje de pobreza tiene una tasa de mortalidad por EDA y Desnutrición igual a los otros municipios.
- **El riesgo atribuible poblacional** La razón de mortalidad materna (43.06) tasa de mortalidad neonatal (0.44), tasa de mortalidad infantil (0.14) tasa de mortalidad en la niñez (1.2) tasa de mortalidad por IRA (-4.28) tasa de mortalidad por EDA (3.37) y mortalidad por desnutrición (0) es menor que los municipios con menor grado de pobreza.
- **El riesgo atribuible poblacional relativo** Si los municipios tuvieran el mismo porcentaje de pobreza se lograría una reducción de La razón de mortalidad materna en (74.35) tasa de mortalidad neonatal (6.79), tasa de mortalidad infantil (1.45) tasa de mortalidad en la niñez (9.39) tasa de mortalidad por IRA aumentaría en (64.56) tasa de mortalidad por EDA (100) y mortalidad por desnutrición (12.13).

Tabla 35. Análisis de desigualdades de la mortalidad por porcentaje de pobreza del departamento del Huila y Colombia, 2011

Índices	2011						
	Razón de mortalidad materna	Tasa de mortalidad neonatal	Tasa de mortalidad infantil ajustada (DANE)	Tasa de mortalidad en la niñez ajustada (DANE)	Tasa de mortalidad por IRA en menores de cinco años	Tasa de mortalidad por EDA en menores de cinco años	Tasa de mortalidad por desnutrición en menores de cinco años
Cociente de tasas extremas	10,48	0,26	0,16	0,81	0,00	◆	0,00
Cociente ponderado de tasas extremas	0,98	0,02	0,02	0,08	0,00	◆	0,00
Diferencia de tasas extremas	140,90	-4,53	-8,10	-2,25	-10,90	0,00	-0,03
Diferencia ponderada de tasas extremas	13,14	-0,42	-0,76	-0,21	-1,02	0,00	-0,00
Riesgo atribuible poblacional	43,06	0,44	0,14	1,20	-4,28	3,37	0,00

Riesgo atribuible poblacional relativo (%)	74,35	6,79	1,45	9,39	-64,56	100,00	12,13
--	-------	------	------	------	--------	--------	-------

Fuente: Base de Datos Sispro 2013.

El departamento del Huila presenta una relación de tasa de mortalidad infantil y necesidades básicas insatisfechas de 27.21 lo cual la coloca en un departamento con relación medio de este indicador a nivel nacional.

**Figura 35. Tasa de mortalidad infantil por NBI en el departamento del Huila, 2011**

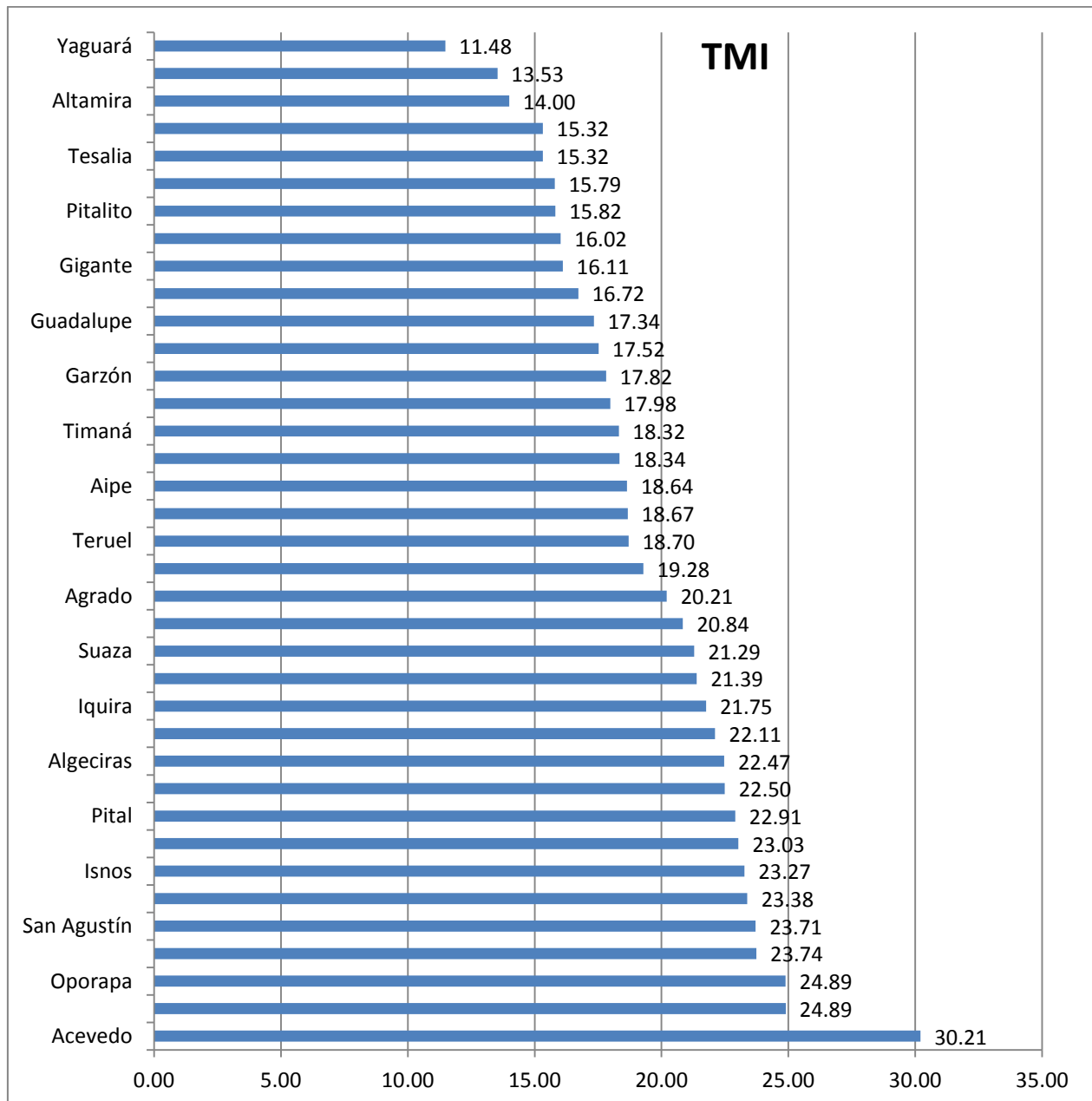



- **índice de concentración de salud**

La mitad de la población con necesidades básicas insatisfechas experimenta el 40% de los eventos de mortalidad infantil del departamento.



Figura 33. Índice de concentración de los indicadores del abordaje materno – infantil y la niñez según el NBI del departamento Huila, 2011.

### Determinantes estructurales

#### Etnia

Las etnias en Colombia se determinan como el conjunto de personas que comparten rasgos culturales, idioma, religión, celebración de ciertas festividades, expresiones artísticas como música, vestimenta, nexos históricos, tipo de alimentación, etcétera y, muchas veces, un territorio.

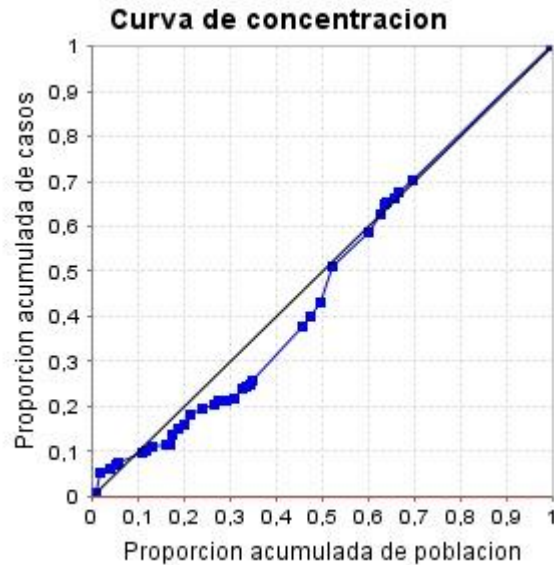
En el departamento del Huila estos grupos se encuentran concentrados en áreas de gran densidad poblacional ocupando en su mayoría zonas subnormales de la región.

En la siguiente tabla en el Municipio se observa que los eventos de mortalidad materna no se relacionan a esta población pero si los de mortalidad neonatal con una tasa de 25 por 1000 nacidos vivos en el 2010 y 52,63 por 1000 nacidos en el 2011 lo que refleja una aumento del 27,63 en relación a esta tasa.

**Tabla 36.** Indicadores de Razón de mortalidad materna y la Tasa de mortalidad neonatal por etnia del Municipio de Iquira, 2010 – 2011



DEPARTAMENTO DEL HUILA  
**MUNICIPIO DE IQUIRA**  
NIT. 891 180 131 – 0



Etnia	2010	2011	Cambio
<b>Razón de mortalidad materna por 100.000 nacidos vivos</b>			
Indígena	0	0	0
Rom (gitano)	0	0	0
Raizal (San Andrés y providencia)	0	0	0
Palenquero de san basilio	0	0	0
Negro, mulato, afrocolombiano o afrodescendiente	0	0	0
Otras etnias	0	0	0
No reportado	0	0	0
Total general	0	0	0
<b>Mortalidad neonatal por 1.000 nacidos vivos</b>			
Indígena	25	52,63	27,63
Rom (gitano)	0	0	0
Raizal (San Andrés y providencia)	0	0	0
Palenquero de San Basilio	0	0	0
Negro, mulato, afrocolombiano o afrodescendiente	0	0	0
Otras etnias	0	0	0
No reportado	0	0	0
Total general	0	0	0

Fuente: Sispro 2013

#### Área de residencia

La razón de mortalidad neonatal se ubica en áreas rurales dispersas y centro poblados tanto en 2010 como en el 2011. Estos eventos es determinante la accesibilidad de los servicios de salud

Tabla 37. Indicadores de Razón de mortalidad materna y Tasa de mortalidad neonatal por área de residencia del Municipio de Iquira, 2010 – 2011

Área	2010	2011	Cambio
<b>Razón de mortalidad materna por 100.000 nacidos vivos</b>			
Cabecera	0	0	0
Centro Poblado	0	0	0
Área rural dispersa	0	0	0
<b>Mortalidad neonatal por 1.000 nacidos vivos</b>			
Cabecera	0	0	0
Centro Poblado	0	20,83	20,83
Área rural dispersa	10,2	0	10,2



DEPARTAMENTO DEL HUILA  
**MUNICIPIO DE IQUIRA**  
NIT. 891 180 131 – 0



Fuente: Fuente: Sispro 2013

### 2.1.5 Identificación de prioridades identificadas por mortalidad general, específica y materno -infantil

Ahora, se deben enlistar las prioridades identificadas en la mortalidad general por las grandes causas, mortalidad específica por subgrupo y la mortalidad materno – infantil y niñez, de acuerdo a las diferencias relativas, la tendencia y los determinantes sociales de la salud (Tabla 40).

**Tabla 38.** Identificación de prioridades en salud del Municipio de Iquira, 2011

	Causa de mortalidad identificada	Valor del indicador en la entidad territorial	Valor del indicador en la entidad territorial de referencia	Tendencia a través del tiempo 2005 al 2011
Mortalidad general por grandes causas	enfermedades del sistema circulatorio (población/mujeres)	82.0	No aplica	Mantiene la tendencia.
	las causas externas (hombres)	22.8		Mantiene la tendencia
Mortalidad específica por subgrupo	las enfermedades transmisibles	14.6		Reducción
	El tumor maligno del útero	0		Mantiene la tendencia
	enfermedades isquémicas del corazón	39.6		Mantiene la tendencia
	los accidentes de transporte terrestre	6.7		Mantiene la tendencia
Mortalidad materno-infantil	Tasa de mortalidad por IRA	0	6.2	Tendencia a la Reducción
	Tasa de mortalidad EDA	165.8	3.5	Tendencia al aumento
	enfermedades endocrinas, nutricionales y metabólicas	0	0	Tendencia a la Reducción

Fuente: Base de Datos Sispro 2013.



## Conclusiones

Durante el periodo 2005 al 2011, las tasas ajustadas por enfermedades transmisibles por la edad en el municipio han tenido una tendencia mantenerse o al descenso. En los hombres la tasa ajustada por la edad se observa una tendencia a la disminución durante 2005 al 2011. Tanto en las mujeres, se ha presentado una tendencia aumento en este mismo periodo.

De acuerdo a las tasas ajustadas por la edad, la principal causa de muerte en el municipio fueron las enfermedades del sistema circulatorio. En los hombres la primera causa de defunciones fue por causas externas y en las mujeres fue por las enfermedades circulatorias durante 2005 a 2011.

Durante el periodo entre 2005 a 2011, en la población general, las enfermedades del sistema circulatorio son la principal razón de la mortalidad prematura (establecida con el indicador de AVPP) en el municipio; En los hombres las causas externas son la razón de la mayor cantidad de años perdidos, tanto que la mayor cantidad de años de vida perdidos en las mujeres correspondió a las neoplasias.

El grupo denominado de las enfermedades del sistema circulatorio es el que tiene mayor participación en la mortalidad en el municipio corresponden a las enfermedades isquémicas del corazón y las enfermedades cerebro vasculares.

En relación a la mortalidad infantil durante el periodo 2005 a 2011, la principal causa de defunciones fueron las enfermedades del sistema respiratorio. Tanto en niño menor de 1 año la primera causa fue por ciertas afecciones originadas en el periodo perinatal; en el grupo de 1 a 4 años la principal causa fue por las enfermedades infecciosas y parasitarias; en niños menores de 5 años la primera causa de defunción fue por enfermedades del sistema respiratorio.

En el periodo entre 2005 a 2011, en el municipio, la razón de mortalidad materna y la tasa de mortalidad neonatal se observa una tendencia al incremento. Tanto que la tasa de mortalidad por EDA en menores de cinco años la tendencia se ha aumentado.

## 2.2 Análisis de la morbilidad

Se realizará un análisis de la morbilidad agrupada, los eventos de alto costo, los eventos precursores y los eventos de notificación obligatoria, las fuentes información corresponde a los Registros Individuales de Prestación de Servicios – RIPS, bases de dato de alto costo, del Sistema de Vigilancia de la Salud Pública – Siviigila, y otra información que contribuya al análisis de la morbilidad en su territorio.

Se utilizara la hoja de cálculo Excel para estimar las medidas de frecuencia (prevalencia o proporciones, incidencia, letalidad) y medidas de razón de prevalencia, la razón de incidencias y la razón de letalidad junto con los intervalos de confianza al 95% por el método de por el método de Rothman, K.J.; Greenland, S., (Ver anexo 5 estimación de IC para razón de tasas, anexo 16 lista de tabulación de la morbilidad de la guía ASIS DSS).

### 2.2.1 Principales causas de morbilidad





DEPARTAMENTO DEL HUILA  
**MUNICIPIO DE IQUIRA**  
NIT. 891 180 131 – 0



Para estimar las principales causas de morbilidad atendida se va utilizar la lista del estudio mundial de carga de la enfermedad agrupa los códigos CIE10 modificada por el MSPS, que permite analizar las siguientes categorías de causas: condiciones transmisibles y nutricionales; condiciones maternas perinatales; enfermedades no transmisibles; lesiones, donde además de las lesiones intencionales y no intencionales se incluirá todo lo relacionado con los traumatismos, envenenamientos y algunas otras consecuencias de las causas externas; condiciones mal clasificadas. (Ver anexo 24 morbilidad grandes causas y los datos los obtiene en la base de datos "MORBILIDAD", en la carpeta Datos para el ASIS").

#### Morbilidad atendida

En esta tabla se observa que por los diferentes grupos de edad por ciclo vital se presentan una serie de eventos que se determinan una alta incidencia en la morbilidad como lo es: en el grupo de 0 a 5 años las condiciones nutricionales, de 6 a 11 años, de 12 a 18, 14 a 26, 27 a 59 y 60 años las enfermedades no transmisibles. En lo cual se evidencia que en cuanto a la morbilidad de las enfermedades no transmisibles en la primera causa de enfermedad en el Municipio.

**Tabla 39. Principales causas de morbilidad, Municipio de Iquira 2009 – 2012**

Ciclo vital	Gran causa de morbilidad	Proporción 2009	Proporción 2010	Proporción 2011	Proporción 2012	Cambio en puntos porcentuales 2011 - 2012
<b>Primera infancia (0 - 5 años)</b>	Condiciones transmisibles y nutricionales	32,61	38,14	41,94	41,36	0,58
	Condiciones materno perinatales	4,35	0,85	2,15	0,88	1,28
	Enfermedades no transmisibles	34,78	33,05	36,02	26,91	9,11
	Lesiones	4,35	4,66	2,15	3,50	1,35
	Condiciones mal clasificadas	23,91	23,31	17,74	27,35	9,61
<b>Infancia (6 - 11 años)</b>	Condiciones transmisibles y nutricionales	31,25	30,56	34,68	32,48	2,20
	Condiciones materno perinatales	0,00	0,00	0,00	0,00	0,00
	Enfermedades no transmisibles	37,50	37,96	39,52	35,37	4,15



DEPARTAMENTO DEL HUILA  
**MUNICIPIO DE IQUIRA**  
NIT. 891 180 131 – 0



	Lesiones	8,33	7,41	4,84	7,07	2,24
	Signos y síntomas mal definidos	22,92	24,07	20,97	25,08	4,11
<b>Adolescencia (12 -18 años)</b>	Condiciones transmisibles y nutricionales	28,41	24,05	23,03	23,44	0,41
	Condiciones materno perinatales	1,14	2,53	1,97	2,60	0,63
	Enfermedades no transmisibles	48,86	42,41	44,74	41,93	2,81
	Lesiones	5,68	5,70	5,26	7,29	2,03
	Signos y síntomas mal definidos	15,91	25,32	25,00	24,74	0,26
<b>Juventud (14 - 26 años)</b>	Condiciones transmisibles y nutricionales	20,69	16,98	18,58	17,67	0,92
	Condiciones materno perinatales	5,75	4,01	3,98	5,50	1,52
	Enfermedades no transmisibles	52,30	53,70	51,77	46,17	5,60
	Lesiones	4,60	4,94	3,54	8,17	4,63
	Signos y síntomas mal definidos	16,67	20,37	22,12	22,50	0,38
<b>Adultez (27 - 59 años)</b>	Condiciones transmisibles y nutricionales	16,89	15,07	17,92	12,31	5,61
	Condiciones materno perinatales	4,29	1,40	0,97	2,25	1,28
	Enfermedades no transmisibles	59,25	60,79	58,11	57,11	1,01
	Lesiones	4,83	5,75	4,84	6,59	1,74



DEPARTAMENTO DEL HUILA  
**MUNICIPIO DE IQUIRA**  
 NIT. 891 180 131 – 0



	Signos y síntomas mal definidos	14,75	16,99	18,16	21,75	3,59
<b>Persona mayor (&gt; 60 años)</b>	Condiciones transmisibles y nutricionales	14,08	11,97	9,34	9,00	0,34
	Enfermedades no transmisibles	69,72	63,71	70,88	70,08	0,80
	Lesiones	4,23	6,95	4,40	4,18	0,21
	Signos y síntomas mal definidos	11,97	17,37	15,38	16,74	1,35

Fuente: SISPRO 2013

#### Principales causas de morbilidad en hombres

En cuanto a género masculino las principales causa de morbilidad por grupo son de 0 a 5 años condiciones transmisibles y nutricionales y de 6 hasta personas mayores de 60 años las enfermedades no transmisibles son la primera causa.

**Tabla 40. Principales causas de morbilidad en hombres, Municipio de Iquira 2009 – 2012**

Ciclo vital	Gran causa de morbilidad	Proporción 2009	Proporción 2010	Proporción 2011	Proporción 2012	Cambio en puntos porcentuales 2011 - 2012
<b>Primera infancia (0 - 5 años)</b>	Condiciones transmisibles y nutricionales	35,85	34,19	44,44	39,69	4,75
	Condiciones perinatales	5,66	0,00	2,22	1,53	0,70
	Enfermedades no transmisibles	32,08	35,90	32,22	26,34	5,89
	Lesiones	5,66	5,13	3,33	4,58	1,25
	Signos y síntomas mal definidos	20,75	24,79	17,78	27,86	10,08
<b>Infancia (6 - 11 años)</b>	Condiciones transmisibles y nutricionales	31,37	21,43	39,34	31,61	7,73
	Enfermedades no transmisibles	31,37	42,86	37,70	35,48	2,22



DEPARTAMENTO DEL HUILA  
**MUNICIPIO DE IQUIRA**  
 NIT. 891 180 131 – 0



	Lesiones	15,69	9,52	4,92	8,39	3,47
	Signos y síntomas mal definidos	21,57	26,19	18,03	24,52	6,48
<b>Adolescencia (12 -18 años)</b>	Condiciones transmisibles y nutricionales	27,66	25,00	28,81	29,01	0,20
	Enfermedades no transmisibles	48,94	40,00	37,29	34,57	2,72
	Lesiones	4,26	8,33	10,17	12,96	2,79
	Signos y síntomas mal definidos	19,15	26,67	23,73	23,46	0,27
<b>Juventud (14 - 26 años)</b>	Condiciones transmisibles y nutricionales	20,00	18,18	25,00	21,03	3,97
	Enfermedades no transmisibles	50,00	48,48	47,50	42,99	4,51
	Lesiones	20,00	9,09	7,50	16,36	8,86
	Signos y síntomas mal definidos	13,58	24,24	20,00	19,63	0,37
<b>Adulthood (27 - 59 años)</b>	Condiciones transmisibles y nutricionales	14,49	14,13	16,91	11,68	5,24
	Enfermedades no transmisibles	58,70	57,62	56,62	54,31	2,30
	Lesiones	10,14	11,52	10,29	13,71	3,41
	Signos y síntomas mal definidos	16,67	16,73	16,18	20,30	4,13
<b>Persona mayor (&gt; 60 años)</b>	Condiciones transmisibles y nutricionales	15,79	13,79	7,69	8,72	1,02
	Enfermedades no transmisibles	77,19	63,79	66,67	69,27	2,60
	Lesiones	1,75	7,76	8,97	3,67	5,30
	Signos y síntomas mal definidos	5,26	14,66	16,67	18,35	1,68

Fuente: SISPRO 2013

Principales causas de morbilidad en mujeres



DEPARTAMENTO DEL HUILA  
**MUNICIPIO DE IQUIRA**  
NIT. 891 180 131 – 0



En el grupo de las mujeres el grupo de 0 a 5 años presenta más incidencia en morbilidad las condiciones transmisibles y nutricionales y de 6 hasta personas mayores de 60 años las enfermedades no transmisibles son la primera causa.

Tabla 41.Principales causas de morbilidad en mujeres, Municipio de Iquira 2009 – 2012

Ciclo vital	Gran causa de morbilidad	Proporción 2009	Proporción 2010	Proporción 2011	Proporción 2012	Cambio en puntos porcentuales 2011 - 2012
<b>Primera infancia (0 - 5años)</b>	Condiciones transmisibles y nutricionales	28,21	42,02	39,58	43,59	4,01
	Condiciones materno perinatales	2,56	1,68	2,08	0,00	2,08
	Enfermedades no transmisibles	38,46	30,25	39,58	27,69	11,89
	Lesiones	2,56	4,20	1,04	2,05	1,01
	Signos y síntomas mal definidos	28,21	21,85	17,71	26,67	8,96
<b>Infancia (6 - 11 años)</b>	Condiciones transmisibles y nutricionales	31,11	36,36	30,16	33,33	3,17
	Condiciones materno	0,00	0,00	0,00	0,00	0,00
	Enfermedades no transmisibles	44,44	34,85	41,27	35,26	6,01
	Lesiones	0,00	6,06	4,76	5,77	1,01
	Signos y síntomas mal definidos	24,44	22,73	23,81	25,64	1,83
<b>Adolescencia (12 -18 años)</b>	Condiciones transmisibles y nutricionales	25,00	22,12	19,57	19,28	0,28
	Condiciones materno	2,08	3,85	3,26	4,48	1,22
	Enfermedades no transmisibles	56,25	47,12	48,91	47,53	1,38
	Lesiones	6,25	3,85	2,17	3,14	0,97
	Signos y síntomas mal definidos	10,42	23,08	26,09	25,56	0,53
<b>Juventud (14 - 26 años)</b>	Condiciones transmisibles y nutricionales	20,97	16,44	15,07	15,80	0,73
	Condiciones materno	8,06	5,78	6,16	8,55	2,38



DEPARTAMENTO DEL HUILA  
**MUNICIPIO DE IQUIRA**  
NIT. 891 180 131 – 0



	Enfermedades no transmisibles	53,23	56,00	54,11	47,93	6,18
	Lesiones	3,23	3,11	1,37	3,63	2,26
	Signos y síntomas mal definidos	14,52	18,67	23,29	24,09	0,81
<b>Adulthood (27 - 59 años)</b>	Condiciones transmisibles y nutricionales	18,30	15,56	18,41	12,63	5,78
	Condiciones materno	6,81	2,14	1,44	3,42	1,98
	Enfermedades no transmisibles	59,57	62,45	58,84	58,55	0,29
	Lesiones	1,70	2,72	2,17	2,89	0,73
	Signos y síntomas mal definidos	13,62	17,12	19,13	22,50	3,37
<b>Persona mayor (&gt; 60 años)</b>	Condiciones transmisibles y nutricionales	12,94	10,49	10,58	9,23	1,35
	Enfermedades no transmisibles	64,71	63,64	74,04	70,77	3,27
	Lesiones	5,88	6,29	0,96	4,62	3,65
	Signos y síntomas mal definidos	16,47	19,58	14,42	15,38	0,96

Fuente: SISPRO 2013

### 2.2.2 Morbilidad específica por subgrupo

Para el análisis de la morbilidad específica por subgrupo se va utilizar la lista del estudio mundial de carga de la enfermedad agrupa los códigos CIE10 modificada por el MSPS, se realizara estimación de cambios en las proporcionales durante el periodo 2009 a 2012, para el cálculo se empleará la hoja electrónica de Excel.

#### Condiciones transmisibles y nutricionales

En cuanto a morbilidad de enfermedades transmisibles encontramos que por grupo de edad para el periodo 2011 – 2012 se incrementan las siguientes patologías en el grupo de 0 a 5 años las infecciones respiratorias, de 6 a 11 años las infecciones respiratorias, de 12 a 18 años las enfermedades infecciosas parasitarias, de 14 a 26, las enfermedades infecciosas parasitarias, de 27 a 59 años infecciones parasitarias mayores y los mayores 60 infecciones respiratorias.



DEPARTAMENTO DEL HUILA  
**MUNICIPIO DE IQUIRA**  
 NIT. 891 180 131 – 0



**Tabla 42. Morbilidad** específica en las condiciones transmisibles y nutricionales, Municipio de Iquira 2009 – 2012

Ciclo vital	Condiciones transmisibles y nutricionales	PROPORCIÓN 2009	PROPORCIÓN 2010	PROPORCIÓN 2011	PROPORCIÓN 2012	CAMBIO EN PUNTOS PORCENTUALES 2011 - 2012
Primera infancia (0 - 5años)	Enfermedades infecciosas y parasitarias (A00-B99, G00, G03-G04, N70-N73)	48,57	43,24	40,48	33,95	-6,52
	Infecciones respiratorias (J00-J06, J10-J18, J20-J22, H65-H66)	48,57	52,25	57,14	64,19	7,04
	Deficiencias nutricionales (E00-E02, E40-E46, E50, D50-D53, D64.9, E51-E64)	2,86	4,50	2,38	1,86	-0,52
Infancia (6 - 11 años)	Enfermedades infecciosas y parasitarias (A00-B99, G00, G03-G04, N70-N73)	45,00	37,84	44,44	40,91	-3,54
	Infecciones respiratorias (J00-J06, J10-J18, J20-J22, H65-H66)	50,00	59,46	55,56	59,09	3,54
	Deficiencias nutricionales (E00-E02, E40-E46, E50, D50-D53, D64.9, E51-E64)	5,00	2,70	0,00	0,00	0,00
Adolescencia (12 - 18 años)	Enfermedades infecciosas y parasitarias (A00-B99, G00, G03-G04, N70-N73)	57,69	72,50	61,11	50,52	-10,60





DEPARTAMENTO DEL HUILA  
**MUNICIPIO DE IQUIRA**  
 NIT. 891 180 131 – 0



	Infecciones respiratorias (J00-J06, J10-J18, J20-J22, H65-H66)	38,46	25,00	36,11	49,48	13,37
	Deficiencias nutricionales (E00-E02, E40-E46, E50, D50-D53, D64.9, E51-E64)	3,85	2,50	2,78	0,00	-2,78
Juventud (14 - 26 años)	Enfermedades infecciosas y parasitarias (A00-B99, G00, G03-G04, N70-N73)	48,72	71,43	65,12	51,82	-13,30
	Infecciones respiratorias (J00-J06, J10-J18, J20-J22, H65-H66)	41,03	28,57	34,88	48,18	13,30
	Deficiencias nutricionales (E00-E02, E40-E46, E50, D50-D53, D64.9, E51-E64)	10,26	0,00	0,00	0,00	0,00
Adultez (27 - 59 años)	Enfermedades infecciosas y parasitarias (A00-B99, G00, G03-G04, N70-N73)	62,32	64,80	52,56	46,98	-5,58
	Infecciones respiratorias (J00-J06, J10-J18, J20-J22, H65-H66)	33,33	32,00	47,44	53,02	5,58
	Deficiencias nutricionales (E00-E02, E40-E46, E50, D50-D53, D64.9, E51-E64)	4,35	3,20	0,00	0,00	0,00



DEPARTAMENTO DEL HUILA  
**MUNICIPIO DE IQUIRA**  
 NIT. 891 180 131 – 0



Persona mayor (> 60 años)	Enfermedades infecciosas y parasitarias (A00-B99, G00, G03-G04, N70-N73)	40,91	50,00	44,44	47,92	3,47
	Infecciones respiratorias (J00-J06, J10-J18, J20-J22, H65-H66)	50,00	46,88	55,56	52,08	-3,47
	Deficiencias nutricionales (E00-E02, E40-E46, E50, D50-D53, D64.9, E51-E64)	9,09	3,13	0,00	0,00	0,00

Fuente: SISPRO 2013

#### Condiciones materno perinatales

En cuanto a morbilidad de eventos perinatales se mantienen las condiciones maternas en los diferentes grupos de edad manteniendo una gran incidencia en el grupo de 14 a 26 años y 27 a 59 años.

Tabla 43. Morbilidad específica en las condiciones materno - perinatales, Municipio de Iquira 2009 – 2012

Ciclo vital	Subgrupo de causa de morbilidad	PROPORCIÓN 2009	PROPORCIÓN 2010	PROPORCIÓN 2011	PROPORCIÓN 2012	CAMBIO EN PUNTOS PORCENTUALES 2011 - 2012
Primera infancia (0 - 5 años)	Condiciones maternas (O00-O99)	100,0	100,0	100,0	100,0	0,0
	Condiciones derivadas durante el periodo perinatal (P00-P96)	0,0	0,0	0,0	0,0	0,0
Infancia (6 - 11 años)	Condiciones maternas (O00-O99)	100,0	100,0	100,0	100,0	0,0



DEPARTAMENTO DEL HUILA  
**MUNICIPIO DE IQUIRA**  
 NIT. 891 180 131 – 0



	Condiciones derivadas durante el periodo perinatal (P00-P96)	0,0	0,0	0,0	0,0	0,0
Adolescencia (12 -18 años)	Condiciones maternas (O00-O99)	100,0	100,0	100,0	100,0	0,0
	Condiciones derivadas durante el periodo perinatal (P00-P96)	0,0	0,0	0,0	0,0	0,0
Juventud (14 - 26 años)	Condiciones maternas (O00-O99)	100,0	100,0	100,0	100,0	0,0
	Condiciones derivadas durante el periodo perinatal (P00-P96)	0,0	0,0	0,0	0,0	0,0
Adultez (27 - 59 años)	Condiciones maternas (O00-O99)	87,5	90,9	100,0	100,0	0,0
	Condiciones derivadas durante el periodo perinatal (P00-P96)	12,5	9,1	0,0	0,0	0,0

Fuente: SISPRO 2013

#### Enfermedades no transmisibles

En el municipio para el periodo 2011 – 2011 se incrementó en la población de 0 a 5 años en el subgrupo de enfermedades no transmisibles, las condiciones orales seguido de las enfermedades de la piel y las enfermedades respiratorias

Tabla 44. Morbilidad específica en las enfermedades no transmisibles, en la primera infancia Municipio de Iquira 2009 – 2012



DEPARTAMENTO DEL HUILA  
**MUNICIPIO DE IQUIRA**  
 NIT. 891 180 131 – 0



Ciclo vital	Subgrupo de causa de morbilidad Enfermedades no transmisibles	PROPORCIÓN 2009	PROPORCIÓN 2010	PROPORCIÓN 2011	PROPORCIÓN 2012	CAMBIO EN PUNTOS PORCENTUALES 2011 - 2012
Primera infancia (0 - 5 años)	Neoplasias malignas (C00-C97)	0,00	1,20	0,00	0,00	0,00
	Otras neoplasias (D00-D48)	0,00	0,00	0,00	0,69	0,69
	Diabetes mellitus (E10-E14)	0,00	0,00	0,00	0,00	0,00
	Desordenes endocrinos (D55-D64 excepto D64.9, D65-D89, E03-E07, E15-E16, E20-E34, E65-E88)	0,00	0,00	3,85	4,86	1,01
	Condiciones neuropsiquiátricas (F01-F99, G06-G98)	11,43	8,43	5,13	3,47	-1,66
	Enfermedades de los órganos de los sentidos (H00-H61, H68-H93)	11,43	8,43	12,82	10,42	-2,40
	Enfermedades cardiovasculares (I00-I99)	0,00	1,20	3,85	0,69	-3,15
	Enfermedades respiratorias (J30-J98)	8,57	9,64	10,26	17,36	7,10
	Enfermedades digestivas (K20-K92)	17,14	1,20	6,41	18,06	11,65
	Enfermedades genitourinarias (N00-N64, N75-N98)	5,71	9,64	12,82	11,81	-1,01
	Enfermedades de la piel (L00-L98)	14,29	22,89	19,23	25,69	6,46



DEPARTAMENTO DEL HUILA  
**MUNICIPIO DE IQUIRA**  
 NIT. 891 180 131 – 0



Enfermedades musculoesqueléticas (M00-M99)	0,00	2,41	0,00	1,39	1,39
Anomalías congénitas (Q00-Q99)	11,43	7,23	2,56	4,17	1,60
Condiciones orales (K00-K14)	20,00	27,71	23,08	1,39	-21,69

Fuente: Sispro 2013

En el grupo de 6 a 11 años las condiciones orales seguido de las enfermedades de los órganos de los sentidos y las enfermedades de la piel son las que más se incrementan.

Tabla 45. Morbilidad específica en las enfermedades no transmisibles, en la infancia Municipio de Iquira 2009 – 2012

Ciclo vital	Subgrupo de causa de morbilidad Enfermedades no transmisibles	PROPORCIÓN 2009	PROPORCIÓN 2010	PROPORCIÓN 2011	PROPORCIÓN 2012	CAMBIO EN PUNTOS PORCENTUALES 2011 - 2012
Infancia (6 - 11 años)	Neoplasias malignas (C00-C97)	2,56	0,00	0,00	0,00	0,00
	Otras neoplasias (D00-D48)	2,56	0,00	0,00	0,00	0,00
	Diabetes mellitus (E10-E14)	0,00	0,00	0,00	0,00	0,00
	Desordenes endocrinos (D55-D64 excepto D64.9, D65-D89, E03-E07, E15-E16, E20-E34, E65-E88)	0,00	4,35	3,92	1,60	-2,32
	Condiciones neuropsiquiátricas (F01-F99, G06-G98)	7,69	2,17	3,92	5,60	1,68



DEPARTAMENTO DEL HUILA  
**MUNICIPIO DE IQUIRA**  
 NIT. 891 180 131 – 0



Enfermedades de los órganos de los sentidos (H00-H61, H68-H93)	12,82	13,04	19,61	14,40	-5,21
Enfermedades cardiovasculares (I00-I99)	0,00	0,00	0,00	0,00	0,00
Enfermedades respiratorias (J30-J98)	12,82	17,39	15,69	8,80	-6,89
Enfermedades digestivas (K20-K92)	0,00	2,17	9,80	12,00	2,20
Enfermedades genitourinarias (N00-N64, N75-N98)	5,13	6,52	3,92	10,40	6,48
Enfermedades de la piel (L00-L98)	10,26	15,22	7,84	20,00	12,16
Enfermedades musculo-esqueléticas (M00-M99)	0,00	2,17	3,92	6,40	2,48
Anomalías congénitas (Q00-Q99)	0,00	4,35	1,96	1,60	-0,36
Condiciones orales (K00-K14)	46,15	32,61	29,41	19,20	-10,21

Fuente: Sispro 2013

En el grupo de 12 a 18 años se incrementan las condiciones orales seguidas de enfermedades genitourinarias y las enfermedades digestivas.

Tabla 46. Morbilidad específica en las enfermedades no transmisibles, en la adolescencia Municipio de Iquira 2009 – 2012

Ciclo vital	Subgrupo de causa de morbilidad Enfermedades no transmisibles	PROPORCIÓN N 2009	PROPORCIÓN N 2010	PROPORCIÓN N 2011	PROPORCIÓN N 2012	CAMBIO EN PUNTOS PORCENTUALES 2011 - 2012
-------------	---	-------------------	-------------------	-------------------	-------------------	---



DEPARTAMENTO DEL HUILA  
**MUNICIPIO DE IQUIRA**  
 NIT. 891 180 131 – 0



Adolescencia (12 -18 años)	Neoplasias malignas (C00-C97)	0,00	0,00	0,00	0,00	0,00
	Otras neoplasias (D00-D48)	0,00	0,00	0,00	0,55	0,55
	Diabetes mellitus (E10-E14)	0,00	0,00	0,00	0,00	0,00
	Desordenes endocrinos (D55-D64 excepto D64.9, D65-D89, E03-E07, E15-E16, E20-E34, E65-E88)	1,64	2,17	2,33	2,21	-0,12
	Condiciones neuropsiquiátricas (F01-F99, G06-G98)	9,84	16,30	2,33	13,26	10,93
	Enfermedades de los órganos de los sentidos (H00-H61, H68-H93)	4,92	11,96	6,98	9,94	2,97
	Enfermedades cardiovasculares (I00-I99)	0,00	0,00	1,16	0,55	-0,61
	Enfermedades respiratorias (J30-J98)	6,56	6,52	13,95	2,76	-11,19
	Enfermedades digestivas (K20-K92)	11,48	7,61	6,98	10,50	3,52
	Enfermedades genitourinarias (N00-N64, N75-N98)	14,75	22,83	20,93	23,20	2,27
	Enfermedades de la piel (L00-L98)	18,03	5,43	8,14	13,26	5,12
	Enfermedades musculoesqueléticas (M00-M99)	11,48	4,35	11,63	8,29	-3,34





DEPARTAMENTO DEL HUILA  
**MUNICIPIO DE IQUIRA**  
 NIT. 891 180 131 – 0



Anomalías congénitas (Q00-Q99)	0,00	1,09	1,16	0,00	-1,16
Condiciones orales (K00-K14)	21,31	21,74	24,42	15,47	-8,95

Fuente: Sispro 2013

En el grupo de 14 a 26 años se presenta el incremento en el 2011 y 2012 las condiciones orales seguidas por enfermedades genitourinarias y las enfermedades de la piel.

**Tabla 47.** Morbilidad específica en las enfermedades no transmisibles, en la juventud Municipio de Iquira 2009 – 2012

Ciclo vital	Subgrupo de causa de morbilidad Enfermedades no transmisibles	PROPORCIÓN 2009	PROPORCIÓN 2010	PROPORCIÓN 2011	PROPORCIÓN 2012	CAMBIO EN PUNTOS PORCENTUALES 2011 - 2012
Juventud (14 - 26 años)	Neoplasias malignas (C00-C97)	0,00	0,00	0,65	0,00	-0,65
	Otras neoplasias (D00-D48)	0,00	1,77	0,65	0,60	-0,05
	Diabetes mellitus (E10-E14)	0,00	0,44	0,00	0,00	0,00
	Desordenes endocrinos (D55-D64 excepto D64.9, D65-D89, E03-E07, E15-E16, E20-E34, E65-E88)	7,83	7,08	3,92	7,55	3,63
	Condiciones neuropsiquiátricas (F01-F99, G06-G98)	5,22	11,95	3,92	10,57	6,65
	Enfermedades de los órganos de los sentidos (H00-H61, H68-	7,83	5,31	7,19	6,34	-0,85



DEPARTAMENTO DEL HUILA  
**MUNICIPIO DE IQUIRA**  
 NIT. 891 180 131 – 0



H93)					
Enfermedades cardiovasculares (I00-I99)	0,00	1,33	1,96	0,60	-1,36
Enfermedades respiratorias (J30-J98)	3,48	4,42	11,11	3,63	-7,49
Enfermedades digestivas (K20-K92)	6,96	8,85	5,88	9,97	4,09
Enfermedades genitourinarias (N00-N64, N75-N98)	20,87	26,99	26,14	30,51	4,37
Enfermedades de la piel (L00-L98)	13,04	7,08	7,84	7,55	-0,29
Enfermedades musculo-esqueléticas (M00-M99)	6,96	5,75	6,54	8,46	1,92
Anomalías congénitas (Q00-Q99)	0,00	1,77	0,65	0,30	-0,35
Condiciones orales (K00-K14)	27,83	17,26	23,53	13,90	-9,63

Fuente: Sispro 2013

En este grupo de la adultez las enfermedades se encuentra una gran reducción de 2011 al 2012 sin embargo las enfermedades genitourinarias ocupan el primer lugar seguido de las enfermedades musculo esquelitas y las enfermedades cardiovasculares.

Tabla 48. Morbilidad específica en las enfermedades no transmisibles, en la adultez Municipio de Iquira 2009 – 2012

Ciclo vital	Subgrupo de causa de morbilidad Enfermedades	PROPORCIÓN 2009	PROPORCIÓN 2010	PROPORCIÓN 2011	PROPORCIÓN 2012	CAMBIO EN PUNTOS PORCENTUALES 2011 - 2012
-------------	--	-----------------	-----------------	-----------------	-----------------	---



DEPARTAMENTO DEL HUILA  
**MUNICIPIO DE IQUIRA**  
 NIT. 891 180 131 – 0



	no transmisibles					
Adultez (27 - 59 años)	Neoplasias malignas (C00-C97)	0,33	0,33	0,63	0,55	-0,08
	Otras neoplasias (D00-D48)	0,67	2,12	1,90	1,87	-0,03
	Diabetes mellitus (E10-E14)	2,67	1,63	1,27	1,65	0,38
	Desordenes endocrinos (D55-D64 excepto D64.9, D65-D89, E03-E07, E15-E16, E20-E34, E65-E88)	5,00	3,91	4,75	4,18	-0,57
	Condiciones neuropsiquiátricas (F01-F99, G06-G98)	8,33	9,45	8,54	8,24	-0,30
	Enfermedades de los órganos de los sentidos (H00-H61, H68-H93)	6,00	6,51	5,38	7,80	2,42
	Enfermedades cardiovasculares (I00-I99)	12,00	7,33	14,87	10,44	-4,43
	Enfermedades respiratorias (J30-J98)	3,33	2,77	2,85	2,97	0,12
	Enfermedades digestivas (K20-K92)	5,67	11,56	9,81	13,19	3,38
	Enfermedades genitourinarias (N00-N64, N75-N98)	20,00	25,57	22,47	23,19	0,72
	Enfermedades de la piel (L00-L98)	6,00	5,05	3,80	4,29	0,49
	Enfermedades musculoesqueléticas (M00-M99)	14,67	9,77	12,34	14,07	1,72



DEPARTAMENTO DEL HUILA  
**MUNICIPIO DE IQUIRA**  
 NIT. 891 180 131 – 0



Anomalías congénitas (Q00-Q99)	0,67	0,49	0,95	0,22	-0,73
Condiciones orales (K00-K14)	14,67	13,52	10,44	7,36	-3,08

Fuente: Sispro 2013

En el grupo de mayores de 60 años los incrementos de eventos de morbilidad para el periodo 2011 al 2012 en el municipio fueron las enfermedades cardiovasculares seguida de las enfermedades musculo esqueléticas y las enfermedades de los sentidos.

Tabla 49. Morbilidad específica en las enfermedades no transmisibles, en la persona mayor de 60 años  
 Municipio de Iquira 2009 – 2012

Ciclo vital	Subgrupo de causa de morbilidad Enfermedades no transmisibles	PROPORCIÓN 2009	PROPORCIÓN 2010	PROPORCIÓN 2011	PROPORCIÓN 2012	CAMBIO EN PUNTOS PORCENTUALES 2011 - 2012
Persona mayor (> 60 años)	Neoplasias malignas (C00-C97)	1,96	1,31	1,06	0,97	-0,09
	Otras neoplasias (D00-D48)	1,31	0,00	1,06	0,78	-0,29
	Diabetes mellitus (E10-E14)	3,92	2,18	4,26	2,52	-1,74
	Desordenes endocrinos (D55-D64 excepto D64.9, D65-D89, E03-E07, E15-E16, E20-E34, E65-E88)	7,84	9,17	8,51	8,72	0,21
	Condiciones neuropsiquiátricas (F01-F99, G06-G98)	5,23	4,80	4,79	4,26	-0,52
	Enfermedades de los órganos de los sentidos	9,80	7,86	6,91	7,75	0,84



DEPARTAMENTO DEL HUILA  
**MUNICIPIO DE IQUIRA**  
 NIT. 891 180 131 – 0



(H00-H61, H68-H93)					
Enfermedades cardiovasculares (I00-I99)	33,99	33,19	39,89	37,21	-2,68
Enfermedades respiratorias (J30-J98)	7,84	7,42	6,38	4,46	-1,93
Enfermedades digestivas (K20-K92)	6,54	6,99	4,26	7,75	3,50
Enfermedades genitourinarias (N00-N64, N75-N98)	5,88	10,48	6,91	7,17	0,26
Enfermedades de la piel (L00-L98)	5,23	3,06	2,13	5,23	3,10
Enfermedades musculoesqueléticas (M00-M99)	9,80	11,35	12,77	10,66	-2,11
Anomalías congénitas (Q00-Q99)	0,00	0,44	0,00	0,19	0,19
Condiciones orales (K00-K14)	0,65	1,75	1,06	2,33	1,26

Fuente: Sispro 2013

### Lesiones

En cuanto a lesiones en todos los grupos de edad se presentó un notorio incremento considerable en cuanto a Traumatismos, envenenamientos u algunas otras consecuencias de causas externas, lo cual posiblemente relaciona conducta de tipo violento en estos grupos poblacionales.

Tabla 50. Morbilidad específica por las lesiones, Municipio de Iquira 2009 – 2012

Ciclo vital	Lesiones	PROPORCIÓN N 2009	PROPORCIÓN N 2010	PROPORCIÓN N 2011	PROPORCIÓN N 2012	CAMBIO EN PUNTOS PORCENTUALES 2011 - 2012
-------------	----------	----------------------	----------------------	----------------------	----------------------	--



DEPARTAMENTO DEL HUILA  
**MUNICIPIO DE IQUIRA**  
 NIT. 891 180 131 – 0



Primera infancia (0 - 5años)	Lesiones no intencionales (V01-X59, Y40-Y86, Y88, Y89)	20,00	9,09	20,00	12,50	32,50
	Lesiones intencionales (X60-Y09, Y35-Y36, Y870, Y871)	0,00	0,00	0,00	0,00	0,00
	Lesiones de intencionalidad indeterminada (Y10-Y34, Y872)	0,00	0,00	0,00	0,00	0,00
	Traumatismos, envenenamientos u algunas otras consecuencias de causas externas (S00-T98)	80,00	90,91	80,00	87,50	167,50
Infancia (6 - 11 años)	Lesiones no intencionales (V01-X59, Y40-Y86, Y88, Y89)	12,50	0,00	0,00	9,09	9,09
	Lesiones intencionales (X60-Y09, Y35-Y36, Y870, Y871)	0,00	0,00	0,00	0,00	0,00
	Lesiones de intencionalidad indeterminada (Y10-Y34, Y872)	0,00	0,00	0,00	0,00	0,00
	Traumatismos, envenenamientos u algunas otras consecuencias de causas externas (S00-T98)	87,50	100,00	100,00	90,91	190,91
Adolescencia (12 -18 años)	Lesiones no intencionales (V01-X59, Y40-Y86, Y88, Y89)	0,00	0,00	12,50	0,00	12,50
	Lesiones intencionales (X60-Y09, Y35-Y36, Y870, Y871)	0,00	10,00	0,00	0,00	0,00



DEPARTAMENTO DEL HUILA  
**MUNICIPIO DE IQUIRA**  
 NIT. 891 180 131 – 0



	Y871)					
	Lesiones de intencionalidad indeterminada (Y10-Y34, Y872)	0,00	10,00	0,00	0,00	0,00
	Traumatismos, envenenamientos u algunas otras consecuencias de causas externas (S00-T98)	100,00	80,00	87,50	100,00	187,50
Juventud (14 - 26 años)	Lesiones no intencionales (V01-X59, Y40-Y86, Y88, Y89)	0,00	5,56	12,50	8,16	20,66
	Lesiones intencionales (X60-Y09, Y35-Y36, Y870, Y871)	0,00	11,11	0,00	0,00	0,00
	Lesiones de intencionalidad indeterminada (Y10-Y34, Y872)	0,00	11,11	0,00	0,00	0,00
	Traumatismos, envenenamientos u algunas otras consecuencias de causas externas (S00-T98)	100,00	72,22	87,50	91,84	179,34
Adultez (27 - 59 años)	Lesiones no intencionales (V01-X59, Y40-Y86, Y88, Y89)	0,00	2,17	5,00	5,19	10,19
	Lesiones intencionales (X60-Y09, Y35-Y36, Y870, Y871)	0,00	0,00	0,00	1,30	1,30
	Lesiones de intencionalidad indeterminada (Y10-Y34, Y872)	0,00	0,00	0,00	1,30	1,30





DEPARTAMENTO DEL HUILA  
**MUNICIPIO DE IQUIRA**  
 NIT. 891 180 131 – 0



	Traumatismos, envenenamientos u algunas otras consecuencias de causas externas (S00-T98)	100,00	97,83	95,00	92,21	187,21
Persona mayor (> 60 años)	Lesiones no intencionales (V01-X59, Y40-Y86, Y88, Y89)	0,00	0,00	0,00	5,00	5,00
	Lesiones intencionales (X60-Y09, Y35-Y36, Y870, Y871)	0,00	0,00	0,00	0,00	0,00
	Lesiones de intencionalidad indeterminada (Y10-Y34, Y872)	0,00	0,00	0,00	0,00	0,00
	Traumatismos, envenenamientos u algunas otras consecuencias de causas externas (S00-T98)	100,00	100,00	100,00	95,00	195,00

Fuente: Sispro 2013

### 2.2.3 Morbilidad de eventos de alto costo

continuación se realiza una estimación de los siguientes indicadores, la prevalencia de enfermedad renal crónica en fase cinco con necesidad de terapia de sustitución o reemplazo renal; la incidencia de VIH notificada; la incidencia de leucemia mieloide aguda en menores de 15 años notificada y la incidencia de leucemia linfocítica aguda en menores de 15 años notificada, la fuentes de información para el primer indicador anteriormente enlistado será la cuenta de alto costo y para los restantes índices la fuente de información corresponde a Sivigila.

Se realizará un análisis descriptivo de las medidas de frecuencia (prevalencia e incidencia) para calcular la razón de prevalencia, la razón de incidencia con sus respectivos intervalos de confianza al 95%.



DEPARTAMENTO DEL HUILA  
**MUNICIPIO DE IQUIRA**  
NIT. 891 180 131 – 0



**Tabla 51.** Semaforización y tendencia de los eventos de alto costos del Municipio de Iquira, 2008-2011

Evento de alto costo	HUILA	IQUIRA	2009	2010	2011	2012
Prevalencia de enfermedad renal crónica en fase cinco con necesidad de terapia de restitución o reemplazo renal.	58,4	0	####	-	-	-
Tasa de incidencia de enfermedad renal crónica en fase cinco con necesidad de terapia de restitución o reemplazo renal por 100.000 afiliados	0,29	0	####	-	-	-
Tasa de incidencia de VIH notificada	0,07	0	####	-	↘	-
Tasa de incidencia de leucemia aguda pediátrica mieloide (menores de 15 años)	0,001	0	####	-	-	-
Tasa de incidencia de leucemia aguda pediátrica linfóide (menores de 15 años)	0,003	0	####	-	-	-

Fuente: Base de Datos Sispro 2013.

En la tabla anterior se observa que no existen registros de enfermedad renal crónica el municipio, no obstante preocupa el hecho que eventos como el VIH estén presentes en el municipio.

**Figura 34.** Progresión de la Enfermedad Renal Crónica en el departamento, 2012



DEPARTAMENTO DEL HUILA  
**MUNICIPIO DE IQUIRA**  
NIT. 891 180 131 – 0

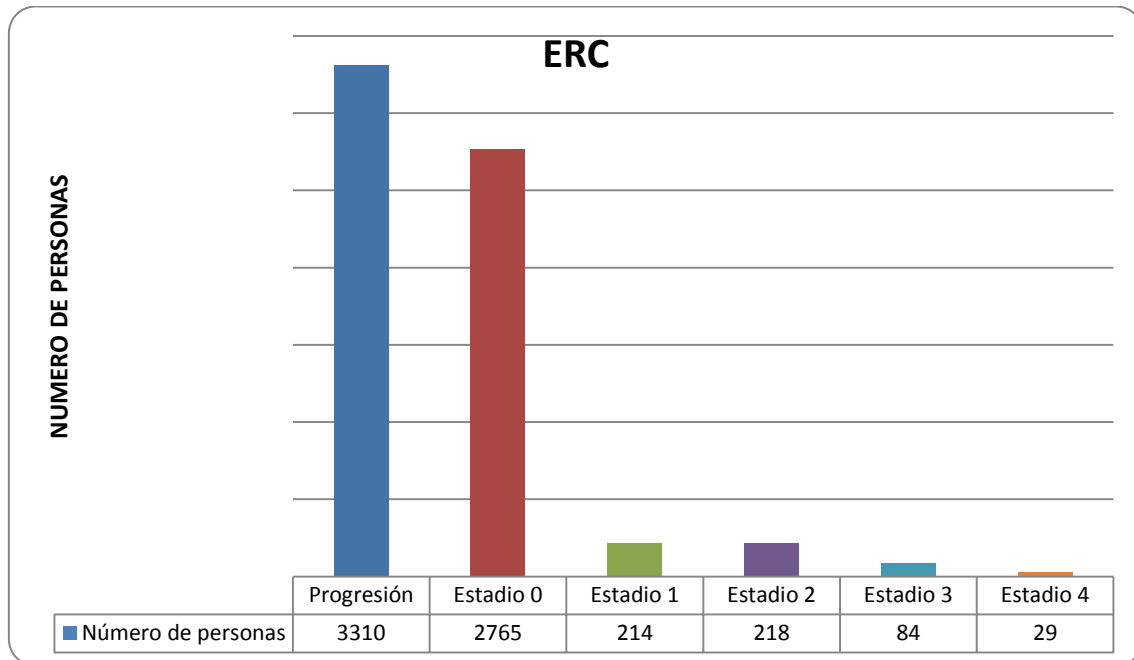

Fuente: Base de Datos Sispro 2013.

En esta grafica se aprecia la alta progresión de la enfermedad renal crónica además se aprecia como los estadios de esta patología han ido incrementan de manera progresiva en el departamento del Huila.



#### 2.2.4. Morbilidad de eventos precursores

Se analizarán como eventos precursores la diabetes mellitus y la hipertensión arterial utilizando medidas relativas de desigualdad a través de la razón de prevalencia e intervalos de confianza al 95%. El departamento del Huila reportará el cambio porcentual para cada año de información.

Tabla 52. Eventos precursores del departamento, del Huila 2009 -2011.

Eventos precursores	Colombia	Huila		2009	2010	2011	2012
Prevalencia de diabetes mellitus	1.37	1.1		↗	↗	↗	↗
Prevalencia de hipertensión arterial	5.39	4.3		↗	↗	↘	↗

Fuente: Base de Datos Sispro 2013.

#### 2.2.5. Morbilidad de eventos de notificación obligatoria

Realice un análisis descriptivo de la estimación de la razón de letalidad y sus intervalos de confianza al 95% durante los años 2007 al 2011. El Municipio de Iquira usará como referencia el departamento. Los cálculos se realizarán en Excel.

Analice la magnitud y tendencia de la razón de letalidad por cada grupo de eventos de notificación obligatoria, a continuación se enlistan.

##### Evento de Enfermedades Transmisibles por Vectores- ETV

Las Enfermedades Transmisibles por Vectores- ETV, se va a estimar las tasas de letalidad para los siguientes indicadores (Tabla 51) :

- Letalidad por chagas
- Letalidad por dengue grave
- Letalidad por leishmaniasis
- Letalidad por leishmaniasis cutánea
- Letalidad por leishmaniasis mucosa
- Letalidad por leishmaniasis visceral
- Letalidad por malaria
- Letalidad por malaria falciparum
- Letalidad por malaria malariae
- Letalidad por malaria vivax

Eventos Inmunoprevenibles



DEPARTAMENTO DEL HUILA  
**MUNICIPIO DE IQUIRA**  
NIT. 891 180 131 – 0



Se estimaran las razones de letalidad de eventos inmunoprevenibles (Tabla 55):

- Letalidad por difteria
- Letalidad por eventos supuestamente atribuidos a inmunización
- Letalidad por fiebre paratifoidea
- Letalidad por parálisis flácida
- Letalidad por parotiditis
- Letalidad por rubeola
- Letalidad por sarampión
- Letalidad por tosferina
- Letalidad por EDA
- Letalidad por rotavirus
- Letalidad por IRAG
- Letalidad por síndrome de rubeola congénita
- Letalidad por tétanos accidental
- Letalidad por tétanos neonatal
- Letalidad por varicela
- Letalidad por fiebre amarilla

#### Eventos asociados a factores de riesgo ambiental

Se calcularan la tasas de letalidad de los factores de riesgo ambiental en la tabla 66.

- Letalidad por intoxicaciones (plaguicidas, fármacos, Metanol, metales pesados, solventes, otras sustancias químicas, monóxido y otros gases, sustancias psicoactivas)
- Letalidad por enfermedades transmitidas por alimentos
- Letalidad por hepatitis A
- Letalidad por cólera

#### Eventos por micobacterias

- Letalidad por tuberculosis
- Letalidad por tuberculosis extra-pulmonar
- Letalidad por tuberculosis pulmonar
- Letalidad por meningitis tuberculosa
- Letalidad por meningitis Haemophilus influenzae - Hi
- Letalidad por meningitis Neisseria meningitidis - Nm

#### Eventos de zoonosis

- Letalidad por rabia humana
- Letalidad por accidente ofídico
- Letalidad por leptospirosis
- Letalidad por hepatitis B

Haga clic aquí para escribir texto.

#### Eventos de infecciones de transmisión sexual (ITS)

- Letalidad por sífilis congénita

#### Otros eventos de interés en salud pública

- Letalidad por hipotiroidismo congénito
- Letalidad por lesiones por pólvora por juegos pirotécnicos



DEPARTAMENTO DEL HUILA  
**MUNICIPIO DE IQUIRA**  
 NIT. 891 180 131 – 0



Tabla 53. Tabla de semaforización de los eventos de notificación obligatoria del Municipio de Iquira, 2007-2011

Eventos de Notificación Obligatoria	HUILA	IQUIRA		2007	2008	2009	2010	2011
Letalidad por accidente ofídico	0	0	####	-	-	-	-	-
Letalidad por cólera	0	0	####	-	-	-	-	-
Letalidad por chagas	0	0	####	-	-	-	-	-
Letalidad por dengue grave	0	0	####	-	-	-	-	-
Letalidad por difteria	0	0	####	-	-	-	-	-
Letalidad por EDA	0	0	####	-	-	-	-	-
Letalidad por enfermedades transmitidas por alimentos	0	0	####	-	-	-	-	-
Letalidad por eventos supuestamente atribuidos a inmunización (ESAVI)	0	0	####	-	-	-	-	-
Letalidad por fiebre amarilla	0	0	####	-	-	-	-	-
Letalidad por fiebre paratifoidea y paratifoidea	0	0	####	-	-	-	-	-
Letalidad por hepatitis A	0	0	####	-	-	-	-	-
Letalidad por hepatitis B	1,79	0	####	-	-	-	-	-
Letalidad por hipotiroidismo congénito	0	0	####	-	-	-	-	-
Letalidad por Infección Respiratoria Aguda Grave (IRAG)	0,24	0	####	-	-	-	-	-
Letalidad por intoxicaciones (plaguicidas, fármacos, Metanol, metales pesados, solventes, otras sustancias químicas, monóxido y otros gases, sustancias psicoactivas)	0,61	0	####	-	-	-	-	-
Letalidad por leishmaniasis	0	0	#¡DIV/0!	-	-	-	-	-
Letalidad por leishmaniasis cutánea	0	0	#¡DIV/0!	-	-	-	-	-
Letalidad por leishmaniasis mucosa	0	0	#¡DIV/0!	-	-	-	-	-
Letalidad por leishmaniasis visceral	0	0	#¡DIV/0!	-	-	-	-	-
Letalidad por leptospirosis	0	0	#¡DIV/0!	-	-	-	-	-
Letalidad por lesiones por pólvora por juegos pirotécnicos	0	0	#¡DIV/0!	-	-	-	-	-
Letalidad por malaria	0	0	#¡DIV/0!	-	-	-	-	-
Letalidad por malaria falciparum	0	0	#¡DIV/0!	-	-	-	-	-



DEPARTAMENTO DEL HUILA  
**MUNICIPIO DE IQUIRA**  
 NIT. 891 180 131 – 0



Letalidad por malaria malariae	0	0	#iDIV/0!	-	-	-	-	-
Letalidad por malaria vivax	0	0	#iDIV/0!	-	-	-	-	-
Letalidad por meningitis Haemophilus influenzae - Hi	0	0	#iDIV/0!	-	-	-	-	-
Letalidad por meningitis Neisseria meningitidis - Nm	0	0	#iDIV/0!	-	-	-	-	-
Letalidad por meningitis tuberculosa	7,5	0	#iNUM!	-	-	-	-	-
Letalidad por parálisis flácida	0	0	#iDIV/0!	-	-	-	-	-
Letalidad por parotiditis	0	0	#iDIV/0!	-	-	-	-	-
Letalidad por rabia humana	0	0	#iDIV/0!	-	-	-	-	-
Letalidad por rotavirus	0	0	#iDIV/0!	-	-	-	-	-
Letalidad por rubeola	0	0	#iDIV/0!	-	-	-	-	-
Letalidad por sarampión	0	0	#iDIV/0!	-	-	-	-	-
Letalidad por sífilis congénita	0	0	#iDIV/0!	-	-	-	-	-
Letalidad por síndrome de rubeola congénita	0	0	#iDIV/0!	-	-	-	-	-
Letalidad por tétanos accidental	0	0	#iDIV/0!	-	-	-	-	-
Letalidad por tétanos neonatal	0	0	#iDIV/0!	-	-	-	-	-
Letalidad por tosferina	0	0	#iDIV/0!	-	-	-	-	-
Letalidad por tuberculosis	4,89	0	#iNUM!	-	-	-	-	-
Letalidad por tuberculosis extra-pulmonar	4	0	#iNUM!	-	-	-	-	-
Letalidad por tuberculosis pulmonar	5,16	0	#iNUM!	-	-	-	-	-
Letalidad por varicela	0,13	0	#iNUM!	-	-	-	-	-
Tasa de Incidencia de dengue	334,9	431,9		↗	↘	↗	↗	↘
Tasa de Incidencia de dengue grave	47,4	17,27		-	↗	↘	↗	↘
Tasa de incidencia de Leptospirosis	3,97	0	####	-	-	↗	↘	-
Tasa Incidencia de Rabia animal	0	0	####	-	-	-	-	-
Tasa de incidencia de sífilis congénita	1,25	0	####	-	-	-	-	-

Fuente: Cubo Sivigila MSP-Proyeccion DANE

Eventos de notificación





DEPARTAMENTO DEL HUILA  
**MUNICIPIO DE IQUIRA**  
 NIT. 891 180 131 – 0



Tasa de incidencia por dengue grave

Se observa que la tasa de incidencia por dengue en el Municipio supero la del Departamento en año 2010 esto debido al brote que se presentó en ese año en todo el departamento. Se debe priorizar las acciones de prevención y control del dengue en el Municipio

Figura 35. Tasa de incidencia por dengue grave, Municipio de Iquira, 2007 -2011

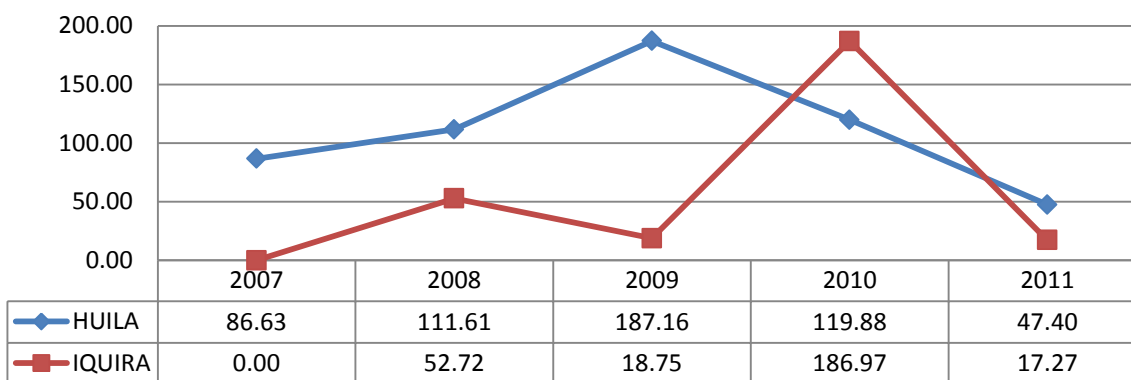

Fuente: Cubo Sivigila MSP-Proyeccion DANE

Tasa de incidencia por dengue

Se observa que la tasa de incidencia por dengue en el Municipio supero la del Departamento en año 2011, esto debido posiblemente a un brote de dengue en el Municipio.

Figura 36. Tasa de incidencia por dengue, Municipio de Iquira, 2007 -2011

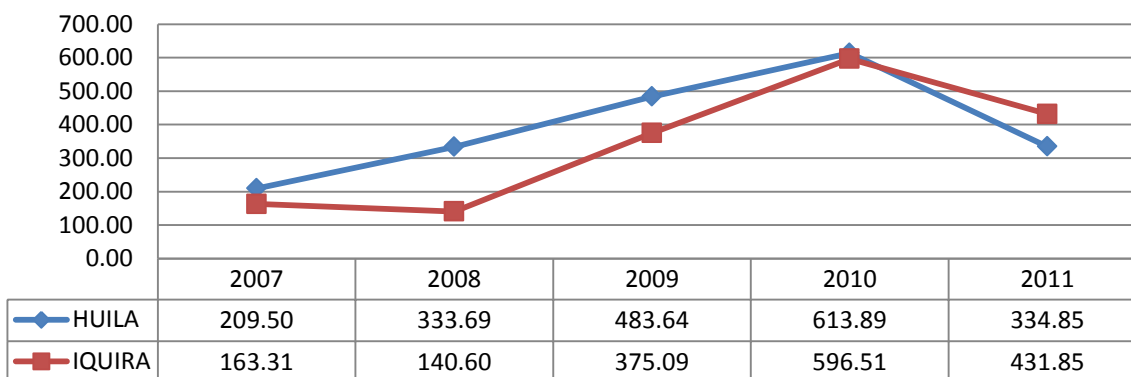

Fuente: Cubo Sivigila MSP-Proyeccion DANE



DEPARTAMENTO DEL HUILA  
**MUNICIPIO DE IQUIRA**  
NIT. 891 180 131 – 0



### 2.2.6 Análisis de la población en condición de discapacidad 2009 a 2012

A continuación se realiza un análisis a las personas en condición de discapacidad, detallando el tipo de discapacidad, sexo, grupo de edad quinquenal, etnia, tipo de afiliación en salud, nivel de educación y estrato socioeconómico. Las alteraciones permanentes están organizadas por las siguientes categorías el sistema nervioso; la piel; ninguna; Los ojos; Los oídos; los demás órganos de los sentidos (olfato, tacto y gusto); la voz y el habla; el sistema cardiorrespiratoria y las defensas; la digestión, el metabolismo y las hormonas; el sistema genital y reproductivo y el movimiento del cuerpo, manos, brazos, piernas.

Para el análisis de la información se utilizará el Registro de Localización y Caracterización de Personas con Discapacidad que se encuentra disponible desde el 2002 hasta el 2013.

En esta tabla se aprecia que la mayoría de alteraciones del Municipio corresponden a alteraciones en movimientos de manos brazos y piernas seguido de alteraciones de ojos y oídos. Es importante tener en cuenta este tipo de alteraciones para generar espacios que logren mejorar las condiciones de accesibilidad a los diferentes servicios de este tipo de población.

Tabla 54. Distribución de las alteraciones permanentes del Municipio de Iquira, 2009-2012

Alteraciones permanentes	2009		2010		2011		2012	
	Número absoluto	Frecuencia relativa	Número absoluto	Frecuencia relativa	Número absoluto	Frecuencia relativa	Número absoluto	Frecuencia relativa
El sistema nervioso	0	0	0	0	58	0,128	0	0
La piel	0	0	0	0	4	0,009	0	0
Los ojos	0	0	0	0	111	0,246	0	0
Los oídos	0	0	0	0	65	0,144	1	1
Los demás órganos de los sentidos (olfato, tacto y gusto)	0	0	0	0	3	0,007	0	0
La voz y el habla	0	0	0	0	53	0,117	0	0
El sistema cardio respiratorio y las defensas	0	0	0	0	14	0,031	0	0
La digestión, el metabolismo, las	0	0	0	0	3	0,007	0	0



DEPARTAMENTO DEL HUILA  
**MUNICIPIO DE IQUIRA**  
 NIT. 891 180 131 – 0



hormonas								
El sistema genital y reproductivo	0	0	0	0	1	0,002	0	0
El movimiento del cuerpo, manos, brazos, piernas	0	0	0	0	140	0,310	0	0

Fuente: Sispro 2013

La información de distribución de alteraciones permanente por grupo de edad en hombres y mujeres no se encuentra disponible en Bodega de Datos de SISPRO por lo tanto la tabla No. 57 y No. 58 no se puede realizar.

### 2.2.7 Identificación de prioridades principales en la morbilidad

En esta tabla se parecía como eventos en relación con enfermedad renal crónica, VIH, letalidad por Chagas y letalidad por sífilis congénita presentan indicadores importantes, lo cual demuestra una falla en los programas de promoción de la salud y prevención de la enfermedad previstos para cada grupo de edad al igual que los programas de saneamiento básico y de ETV para los casos de Chagas y Leishmaniasis.

**Tabla 55. Prioridades** identificadas en la morbilidad atendida, eventos de alto costo, eventos precursores y eventos de notificación obligatoria Municipio de Iquira

	Causa de morbilidad priorizada	Valor del indicador de la entidad territorial de referencia (País, departamento ) 2011	Valor del indicador de la entidad territorial (municipio, distrito departamento) 2011
Morbilidad por grandes causas	Condiciones transmisibles y nutricionales	26.956.821	No aplica
	Condiciones materno perinatales	2.621.377	
	Enfermedades no transmisibles	69.540.119	
	Lesiones	9.283.985	
	Condiciones mal clasificadas	24.249.889	
Eventos de alto costo	Prevalencia de enfermedad renal crónica en fase cinco	57.06	



DEPARTAMENTO DEL HUILA  
**MUNICIPIO DE IQUIRA**  
 NIT. 891 180 131 – 0



	con necesidad de terapia de restitución o reemplazo renal* (*)		
	Tasa de incidencia de enfermedad renal crónica en fase cinco con necesidad de terapia de restitución o reemplazo renal por 100.000 afiliado * (*)	8.11	
	Progresión de la enfermedad renal crónica entre 2010 y 2012 (número de personas) * (*)	166509	No aplica
	Progresión de la enfermedad renal crónica estadio 0 (número de personas) * (*)	127289	
	Progresión de la enfermedad renal crónica estadio 1(número de personas) * (*)	9359	
	Progresión de la enfermedad renal crónica estadio 2 (número de personas) * (*)	21000	
	Progresión de la enfermedad renal crónica estadio 3 (número de personas) * (*)	7896	
	Progresión de la enfermedad renal crónica estadio 4 (número de personas) * (*)	58.38	
	Tasa de Incidencia de Enfermedad Renal Crónica 5 por 100.000 *** (*)	13.88	
	Incidencia de VIH notificada **	33.10	8.42
	Incidencia de leucemia mieloide aguda en menores de 15 años notificada**	2765	
	Incidencia de leucemia linfocítica aguda en menores de 15 años notificada**	214	
Eventos precursores	Prevalencia de enfermedad renal crónica	218	0
	Prevalencia de hipertensión arterial	84	0
Eventos de Notificación Obligatoria	Letalidad por accidente ofídico	29	0



DEPARTAMENTO DEL HUILA  
**MUNICIPIO DE IQUIRA**  
NIT. 891 180 131 – 0



Letalidad por cólera	0	0
Letalidad por chagas	655	0
Letalidad por dengue grave	10	0
Letalidad por difteria	60	0
Letalidad por EDA	64.58	0
Letalidad por ETA	4,3	0
Letalidad por ESAVI	0	0
Letalidad por fiebre amarilla	0	0
Letalidad por fiebre paratifoidea y paratifoidea	0	0
Letalidad por hepatitis A	0	0
Letalidad por hepatitis B	0	0
Letalidad por hipotiroidismo congénito	0	0
Letalidad por IRAG	0	0
Letalidad por intoxicaciones	0,79	0
Letalidad por leishmaniasis	-	0
Letalidad por leishmaniasis cutánea	0	0
Letalidad por leishmaniasis mucosa	0	0
Letalidad por leishmaniasis visceral	1,79	0
Letalidad por leptospirosis	0	0
Letalidad por lesiones por pólvora por juegos pirotécnicos	0,2	0
Letalidad por malaria	0,6	0
Letalidad por malaria falciparum	0	0
Letalidad por malaria malariae	0	0
Letalidad por malaria vivax	0	0
Letalidad por meningitis Haemophilus influenzae - Hi	0	0
Letalidad por meningitis Neisseria meningitidis - Nm	0	0
Letalidad por meningitis tuberculosa	0	0
Letalidad por parálisis flácida	0	0
Letalidad por parotiditis	0	0



DEPARTAMENTO DEL HUILA  
**MUNICIPIO DE IQUIRA**  
NIT. 891 180 131 – 0



	Letalidad por rabia humana	0	0
	Letalidad por rotavirus	0	0
	Letalidad por rubeola	0	0
	Letalidad por sarampión	12,5	0
	Letalidad por sífilis congénita	7,5	0
	Letalidad por síndrome de rubeola congénita	0	0
	Letalidad por tétanos accidental	0	0
	Letalidad por tétanos neonatal	0	0
	Letalidad por tosferina	0	0
	Letalidad por tuberculosis	0	0
	Letalidad por tuberculosis extra-pulmonar	0	0
	Letalidad por tuberculosis pulmonar	4	0
	Letalidad por varicela	0	0

Fuente: Sispro 2013

### Conclusiones

- Se presenta una alta tendencia a eventos relacionados con tasa de morbilidad de Dengue y Dengue Grave además el departamento del Huila y el municipio presenta condiciones climáticas y eco epidemiológicas favorables para la transmisión de la enfermedad.
- Se presenta una leve reducción en los eventos de mortalidad por enfermedades infecciosas y parasitarias aunque estas se encuentran muy relacionadas a comorbilidades que reduce las condiciones de salud de las personas.
- Las neoplasias incrementan su tasa de mortalidad especialmente las neoplasias malignas de estómago, pulmón, próstata en hombres, útero y mamas en mujeres; estos eventos son demasiado agresivos lo cual se debe implementar políticas en el municipio de prevención de estas enfermedades.
- Se eleva la tasa de mortalidad por desnutrición quizás al igual que en la mayoría de eventos debido a eventos asociados que agudizan estos estados patológicos.
- La lesiones intencionales siguen siendo la gran causa de consulta en poblaciones de 11 a 59 años para lo cual se deben adoptar medidas de reducción de estos eventos en asociación con otras entidades estatales.



## 2.2.8 Análisis de los Determinantes Sociales de la Salud –DSS

### 2.2.8.1. Análisis de los determinantes intermedios de la salud

El análisis de los determinantes intermedios de la salud se realizará utilizando las medidas de desigualdades sencillas como la diferencia relativa, la diferencia absoluta y para las medidas complejas como el índice de concentración, los índices basados en comparaciones de dos a dos. Las medidas de desigualdad tan solo se estimarán para los indicadores que resulten en peor estado, utilizando variables que causen gradiente como pobreza, ingreso, nivel educativo y otras variables que estén disponibles.

También se van a estimar una categoría de indicadores que corresponde a circunstancias materiales que está conformada por cinco subgrupos, condiciones de vida; disponibilidad de alimentos; condiciones de trabajo; factores conductuales y psicológicos y culturales y sistema sanitario.

#### Condiciones de vida

El análisis de los determinantes intermedios de la salud se realiza utilizando las medidas de desigualdades sencillas como la diferencia relativa, la diferencia absoluta y para las medidas complejas como el índice de concentración, los índices basados en comparaciones de dos a dos. Las medidas de desigualdad tan solo se estimarán para los indicadores que resulten en peor estado, utilizando variables que causen gradiente como pobreza, ingreso, nivel educativo y otras variables que estén disponibles.

#### Condiciones de vida

- **Cobertura de servicios de electricidad:** Aunque hay similitud con la cobertura departamental, está por encima de la Municipal. La cobertura de electricidad en el Municipio es buena, tan solo faltando unas pocas viviendas por electricidad.
- **Cobertura de acueducto:** La cobertura de acueducto es del 62.4%. en el Municipio es baja comparada con la del Departamento que llega a un 72.4%
- **Cobertura de alcantarillado** la cobertura de alcantarillado departamental se asemeja a la del municipio aunque este indicador no indica que las medidas sanitarias sean deficientes ya que algunas zonas rurales tienen deficiencia en estos servicios.
- **Cobertura de servicios de telefonía:** Aunque este indicador no es relevante ya que la cobertura de teléfono para el municipio es del 12,77%, aunque hoy en día las personas prefieren cubrir este servicio con la telefonía celular.
- **Índice de riesgo de la calidad del agua para consumo humano (IRCA):** Según el IRCA la calidad del agua para el Municipio solo alcanza el 62.8% lo cual preocupa a la hora de evaluar condiciones sanitarias desfavorables de la población.





DEPARTAMENTO DEL HUILA  
**MUNICIPIO DE IQUIRA**  
NIT. 891 180 131 – 0



- **Porcentaje de hogares sin acceso a fuentes de agua mejorada:** El 20% de los hogares a nivel municipal sin la posibilidad de tener este servicio tan básico como el agua.
- **Porcentaje de hogares con inadecuada eliminación de excretas:** En la eliminación de excretas el 16% de la población carece del servicio, contaminando fuentes de agua y zonas aledañas a su hogar al no tener una fuente controlada para tal fin, esto hace que patologías de transmisión oro – fecal sean de más fácil transmisibilidad en este tipo de localidad.
- **Coberturas útiles de vacunación para rabia en Animales,** Aunque las coberturas de vacunación a nivel departamental y municipal carezcan de soporte claro lo cual las vuelve en coberturas dudosas y es importante determinar parámetros ante el mejoramiento de una buena cobertura antirrábica y manejo adecuado de su cadena de frío y el seguimiento adecuado a la población canina y felina actual en nuestro departamento.

**Tabla 56.** Determinantes intermedios de la salud - condiciones de vida del Municipio de Iquira, 2005

Determinantes intermediarios de la salud	HUILA	IQUIRA
Cobertura de servicios de electricidad	88,3	86,6
Cobertura de acueducto	72,4	62,4
Cobertura de alcantarillado	53,8	55,4
Cobertura de servicios de telefonía	19,6	12,7
Índice de riesgo de la calidad del agua para consumo humano (IRCA)	51,7	62,8
Porcentaje de hogares sin acceso a fuentes de agua mejorada (DNP-DANE 2005)	22	20
Porcentaje de hogares con inadecuada eliminación de excretas (DNP-DANE 2005)	18	16
Coberturas útiles de vacunación para rabia en animales (Sivigila)	99,4	0

####

Fuente: Sispro 2013

Disponibilidad de alimentos



DEPARTAMENTO DEL HUILA  
**MUNICIPIO DE IQUIRA**  
NIT. 891 180 131 – 0



**Porcentaje de nacidos vivos con bajo peso al nacer:** En la proporción de bajo peso al nacer en el Municipio se encuentra ubicado por debajo de la media nacional y departamental aunque es un aliciente para seguir reduciendo de manera significativa este indicador.

**Tabla 57.** Determinantes intermedios de la salud - seguridad alimentaria y nutricional del Municipio de Iquira, 2005-2010

Determinantes intermediarios de la salud	HUILA	IQUIRA	Comportamiento					
			2006	2007	2008	2009	2010	2011
Porcentaje de nacidos vivos con bajo peso al nacer (EE VV DANE 2011)	8,5	2,222						

El comportamiento se grafica de acuerdo con el valor del indicador del año anterior

Fuente: Sispro 2013

#### Condiciones de trabajo

Incidencia de accidentalidad en el trabajo: Según el ministerio de trabajo para el año 2011 el departamento del Huila presenta una frecuencia de 2931 accidentes de trabajo, 61 eventos de enfermedades profesionales y 12 muertes por accidentes de trabajo; por otra parte se notificaron 45 incapacidades permanentes. En el Municipio presenta 42 casos de accidentabilidad en el trabajo en año 2012.

#### Condiciones factores, psicológicos y culturales

- Tasa de incidencia de violencia intrafamiliar: En ocasiones los problemas económicos la falta de oportunidades y el estrés social genera el desenfreno de conductas que van en contra de la población más vulnerable sin embargo el Municipio presenta una tasa de 75 por 100.000 habitantes lo cual es inferior a la tasa media departamental; problemática inmersa en nuestra región.
- Tasa de incidencia de violencia contra la mujer: En los eventos de violencia contra la mujer llegan a una tasa de 883 por 100.000 habitantes superior a la departamental, aunque este evento va de la mano con la violencia intrafamiliar, el machismo la sumisión y la desigualdad propician un espacio adecuado en este tipo de flagelo.

**Tabla 58.** Determinantes intermedios de la salud - factores psicológicos y culturales del Municipio de Iquira



DEPARTAMENTO DEL HUILA  
**MUNICIPIO DE IQUIRA**  
NIT. 891 180 131 – 0



Determinantes intermedios de la salud	HUILA	IQUIRA	Comportamiento					
			2006	2007	2008	2009	2010	2011
Tasa de incidencia de violencia intrafamiliar (Forensis 2011)	237,4	75,86						75,9
Tasa de incidencia de violencia contra la mujer (Forensis 2011)	770,6	883,6						↗

El comportamiento se grafica de acuerdo con el valor del indicador del año anterior  
Para las mediciones únicas aparecerá el único valor registrado

Fuente: Sispro 2013

#### Sistema sanitario

- **Porcentaje de hogares con barreras de acceso a los servicios para cuidado de la primera infancia:** El porcentaje de barreras de acceso a los servicios de cuidado de primera infancia en el Municipio llegan al 18.07% igual a la estadística Departamental, aunque este indicador debe ser aún más inferior ya que no deben existir barreras a esta población.
- **Porcentaje de hogares con barreras de acceso a los servicios de salud:** La proporción de hogares con barreras a los servicios de salud llegan al 7.5% en el departamento del Huila y en municipio es importante establecer planes y programas de gobierno que mejoren la accesibilidad de la población para acceder a estos servicios.
- **Cobertura de afiliación al SGSSS:** la cobertura de afiliación en el departamento del Huila y el municipio se encuentra casi alrededor de la cobertura universal aunque esta cobertura es inferior a la establecida a nivel departamental.
- **Coberturas administrativas de vacunación con BCG para nacidos vivos:** la cobertura de BCG en el municipio llega al 59.78% lo cual debería ser similar a los partos institucionales por que los niños no deberían de abandonar los servicios de salud sin haber iniciado su esquema de vacunación. Esta cobertura debería de estar en el 95% para ser cobertura útil en vacunación.
- **Coberturas administrativas de vacunación con DPT 3 dosis en menores de 1 año:** La cobertura de DPT en el municipio es de 83%, está por debajo de la del departamento que es de 94.5%. Esta cobertura debería de estar en el 95% para ser cobertura útil en vacunación.



DEPARTAMENTO DEL HUILA  
**MUNICIPIO DE IQUIRA**  
 NIT. 891 180 131 – 0



- **Coberturas administrativas de vacunación con polio 3 dosis en menores de 1 año:** la polio al igual que la DPT en el municipio presenta una cobertura del 83%, deduciendo a su vez que este biológico se aplica en conjunto con este biológico.
- **Coberturas administrativas de vacunación con triple viral dosis en menores de 1 año:** la cobertura administrativa de triple viral llega al 100%, cobertura útil en el programa de vacunación.
- **Porcentaje de nacidos vivos con 4 o más consultas de control prenatal:** La proporción de nacidos vivos con más de 4 controles en el departamento del Huila llega al 87.6% y la del municipio es de 68.5% inferior a la del departamento; es importante recordar que un adecuado control prenatal previene alteraciones para la madre y el recién nacido.
- **Cobertura de parto institucional:** La cobertura del parto institucional llega en el municipio es de 88.48%, proporción inferior a la alcanzada a nivel departamental; es posibles que se esté generando pequeñas complicaciones intra parto. Se puede mejorar las mortalidades maternas y perinatales.
- **Porcentaje de partos atendidos por personal calificado:** La cobertura de parto atendido por personal calificado es del 66.6% lo cual genera un poco intranquilidad a la hora de establecer el personal que atiende este proceso.

Tabla 59. Determinantes intermedios de la salud -Sistema sanitario del Municipio de Iquira

Determinantes intermedios de la salud	HUILA	IQUIRA	Comportamiento						
			2006	2007	2008	2009	2010	2011	2012
Porcentaje de hogares con barreras de acceso a los servicios para cuidado de la primera infancia (DNP-DANE 2005)	18,07	18,07							
Porcentaje de hogares con barreras de acceso a los servicios de salud (DNP- DANE 2005)	7,5	7,5							
Cobertura de afiliación al SGSSS (MSPS 2011, 2012)	94,1	94,1						-	-
Coberturas administrativas de vacunación con BCG para nacidos vivos (MSPS 2012)	84,3	59,78		↘ ↗	↘ ↘	↗ ↗	↗ ↗	↗ ↘	
Coberturas administrativas de vacunación con DPT 3 dosis en menores de 1 año (MSPS 2012)	94,47	83,03		↗ ↘	↗ ↘	↘ ↘	↗ ↗	↗ ↘	
Coberturas administrativas de vacunación con polio 3 dosis en menores de 1 año (MSPS 2012)	94,47	83,03		↗ ↘	↗ ↘	↘ ↘	↗ ↗	↗ ↘	



DEPARTAMENTO DEL HUILA  
**MUNICIPIO DE IQUIRA**  
 NIT. 891 180 131 – 0



Coberturas administrativas de vacunación con triple viral dosis en menores de 1 año (MSPS 2012)	96,2	100		↗	↗	↘	↗	↘	↘	↗
Porcentaje de nacidos vivos con cuatro o más consultas de control prenatal (EEVV-DANE)	87,56	68,52		↗	↘	↗	↘	↗	↗	
Cobertura de parto institucional (EEVV-DANE)	97,78	88,48		↗	↗	↘	↘	↗	↗	
Porcentaje de partos atendidos por personal calificado (EEVV-DANE)	97,99	66,67		↘	↘	↘	↘	↗	↗	

Fuente: Sispro 2013

NBI

La población con necesidades básicas insatisfechas presenta un 42% más de barreras de acceso a los servicios de cuidado de la primera infancia.



Figura 37 Índice de concentración del porcentaje de hogares con barreras de acceso a los servicios para cuidado de la primera infancia según las NBI del, 2005



DEPARTAMENTO DEL HUILA  
**MUNICIPIO DE IQUIRA**  
NIT. 891 180 131 – 0

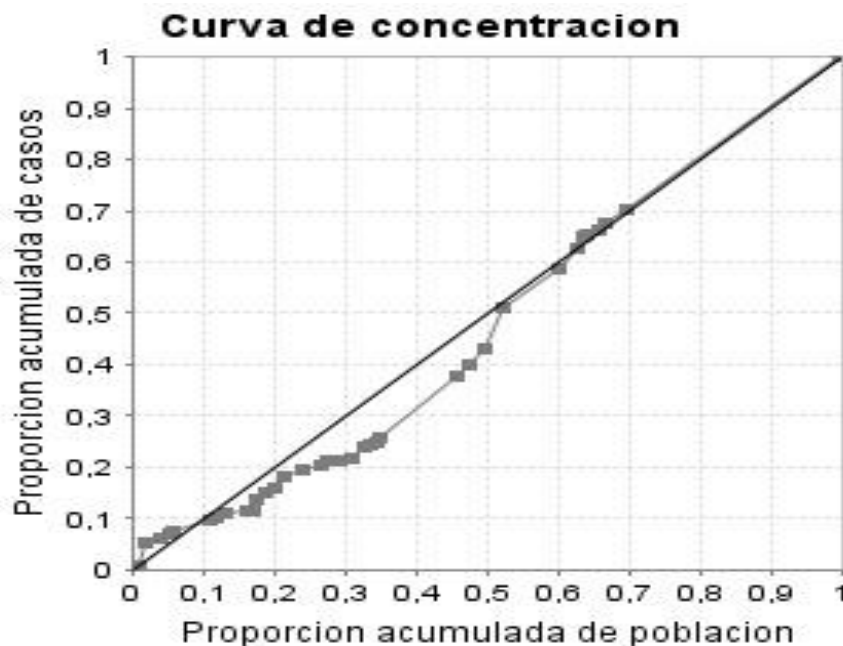

**Tabla 60.** Servicios habilitados de las Instituciones Prestadoras de Salud por en el Municipio de Iquira, 2012

Servicios habilitados	Instituciones Prestadoras de Salud	
	Número absoluto	Frecuencia relativa
ATENCIÓN PREVENTIVA SALUD ORAL HIGIENE ORAL	2	0,087
ENFERMERÍA	1	0,043
GENERAL ADULTOS	1	0,043
GENERAL PEDIÁTRICA	1	0,043
LABORATORIO CLINICO	1	0,043
MEDICINA GENERAL	2	0,087
OBSTETRICIA	1	0,043
ODONTOLOGIA GENERAL	2	0,087
OTRA	1	0,043
PLANIFICACIÓN FAMILIAR	1	0,043
PROMOCIÓN EN SALUD	2	0,087
SERVICIO DE URGENCIAS	1	0,043
SERVICIO FARMACÉUTICO	2	0,087
TOMA DE MUESTRAS CITOLOGÍAS CERVICO-UTERINAS	1	0,043
TOMA DE MUESTRAS DE LABORATORIO CLÍNICO	1	0,043
TRANSPORTE ASISTENCIAL BÁSICO	1	0,043
ULTRASONIDO	1	0,043
VACUNACIÓN	1	0,043
<b>Total general</b>	<b>23</b>	<b>1</b>

Fuente: Sispro 2013

Otros indicadores del sistema sanitario

**Tabla 61.** Otros indicadores de sistema sanitario en el Municipio de Iquira, 2012



DEPARTAMENTO DEL HUILA  
**MUNICIPIO DE IQUIRA**  
NIT. 891 180 131 – 0



Otros indicadores	Indicadores
Número de IPS públicas	0,240
Número de camas por 1.000 habitantes	0,559
Número de camas de adulto por 1.000 habitantes	0,320
Número de ambulancias por 1.000 habitantes	0,160
Número de ambulancias básicas por 1.000 habitantes	0,080
Tiempo de traslado de la institución de salud remitente al nivel superior de complejidad	1 hora 30 min

Fuente: Sispro 2013

#### 2.2.8.2. Análisis de los determinantes estructurales de las inequidades en salud

El análisis identificara como determinante estructural: el estrato socioeconómico, los ingresos, la etnia, el nivel educativo y la ocupación se presenta en la población, la relación entre ellos y los efectos sobre la salud de la población del Municipio.

- **Proporción de población en necesidades básicas insatisfechas:** El municipio presenta unas necesidades básicas insatisfechas del 44.29% lo cual enmarca a la región como una zona pobre con gran cantidad de necesidades básicas insatisfechas.
- **Proporción de población bajo la línea de pobreza:** El 48.2% de la población se encuentra en condiciones de pobreza lo cual genera graves problemas, sociales y conductuales propios de esta población.
- **Proporción de población en miseria:** La población en estado de miseria es del 19.18% lo cual debe de ser prioritario en la instauración de planes de gobierno de los mandatarios de turno.
- **Proporción de población en hacinamiento:** La proporción de población en hacinamiento del Municipio es de 7.31% lo que significa un déficit de viviendas en el municipio.

Tabla 62. Otros indicadores de ingreso, municipio de Iquira 2008-2012

Indicadores de ingreso	2008	2009	2010	2011	2012
Proporción de población en necesidades básicas insatisfechas				44.29	
Proporción de población bajo la línea de pobreza				48.2	
Proporción de población en miseria				19.18	
Proporción de población en hacinamiento				7.31	
Línea de indigencia*				-----	
Coefficiente de Gini para ingresos*				-----	

Fuente: Sispro 2013





DEPARTAMENTO DEL HUILA  
**MUNICIPIO DE IQUIRA**  
 NIT. 891 180 131 – 0



Información disponible a nivel departamental\*

**Cobertura Bruta de educación**

La tasa de cobertura bruta de educación tanto primaria como secundaria en el Municipio presenta similitud a la establecida a nivel departamental; La tasa de cobertura bruta de educación es la Cantidad o porcentaje de la totalidad de estudiantes matriculados en el sistema educativo. En cuanto a la tasa de cobertura de educación media del Municipio se encuentra por debajo con respecto a la del departamento.

Tabla 63. Tasa de cobertura bruta de educación del Municipio de Iquira, 2005 – 2012

Eventos de Notificación Obligatoria	HUILA	IQUIRA	Comportamiento									
			2003	2004	2005	2006	2007	2008	2009	2010	2011	2012
Porcentaje de hogares con analfabetismo (DNP-DANE 2005)	20,6	24,13			0,24							
Tasa de cobertura bruta de Educación categoría Primaria (MEN 2012)	111,82	104,3	-	-	-	-	-	-	-	-	↗	↘
Tasa de cobertura bruta de Educación Categoría Secundario (MEN 2012)	103,7	98,69	-	-	-	-	-	-	-	-	↗	↘
Tasa de cobertura bruta de Educación Categoría Media (MEN 2012)	68,8	48,02	-	-	-	-	-	-	-	-	↗	↘

Fuente: DANE/MEN

**Cobertura de Acueducto**

En la siguiente curva de concentración la población que no posee servicios de acueducto no se relaciona con los eventos de mortalidad por Enfermedad Diarreica Aguda.





Figura. 38 Análisis de desigualdad mediante el Índice de Concentración en Salud, relación entre cobertura de acueducto año 2011 y tasa de mortalidad por EDA en menores de 5 años año 2011. Departamento

Fuente: Base de Datos Sispro

### Ocupación

En Colombia 5 de cada 10 personas en edad laboral no poseen empleo lo cual preocupa el gran desperdicio de mano de obra que genera posibles problemas sociales de acuerdo a su condición.

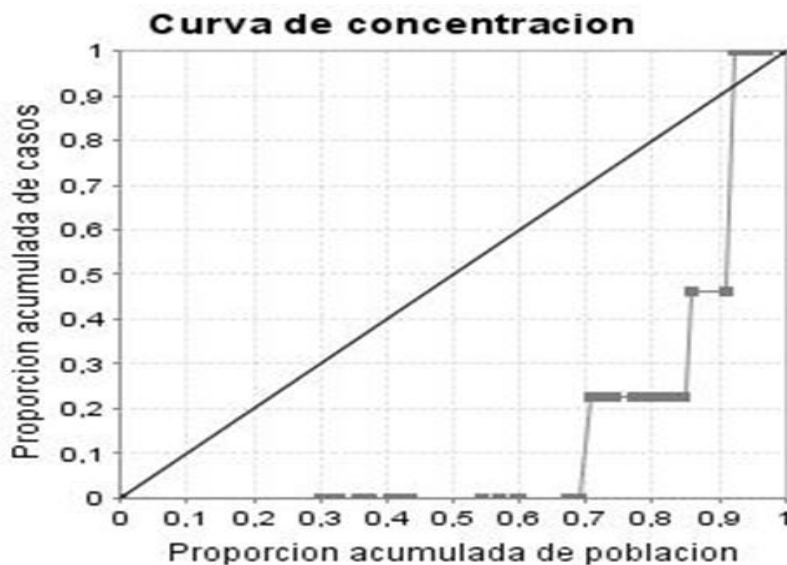
#### Población económicamente activa

En el departamento del Huila esta condición es similar a la nacional aunque el Huila no tiene una dinámica estable frente a este sector.



DEPARTAMENTO DEL HUILA  
**MUNICIPIO DE IQUIRA**  
 NIT. 891 180 131 – 0



Figura 39. Población económicamente activa departamento, 2001 -20007

Fuente: Base de Datos Sispro 2013.

### Tasa de desempleo

La tasa de desempleo para el departamento del Huila se asemeja a la conducta nacional esto debido a las políticas y programas estatales en pro del desarrollo de nuevos empleos además del incremento de la demanda del sector constructor.

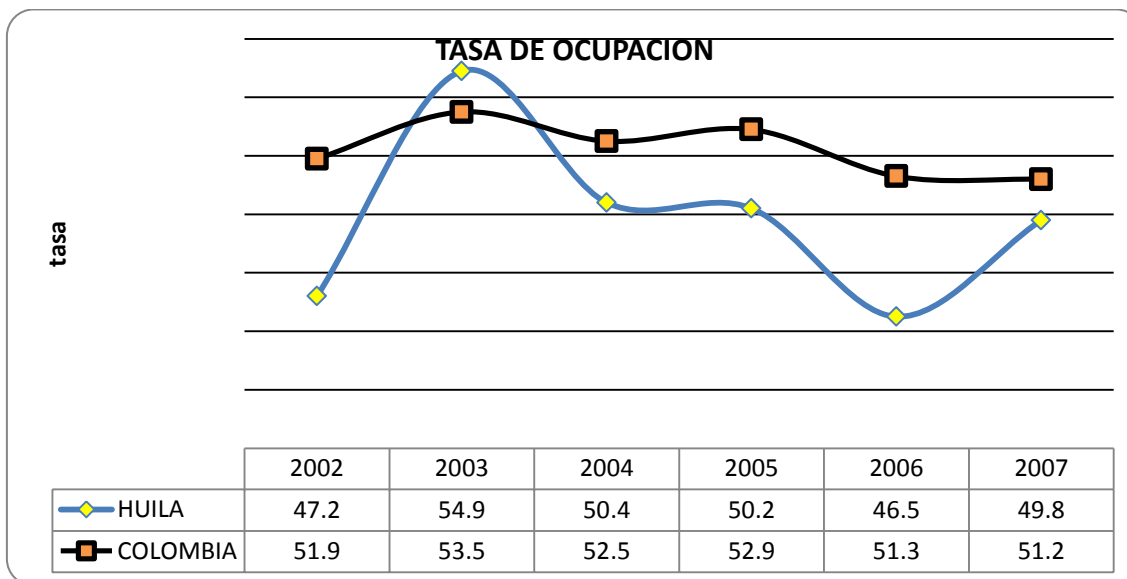
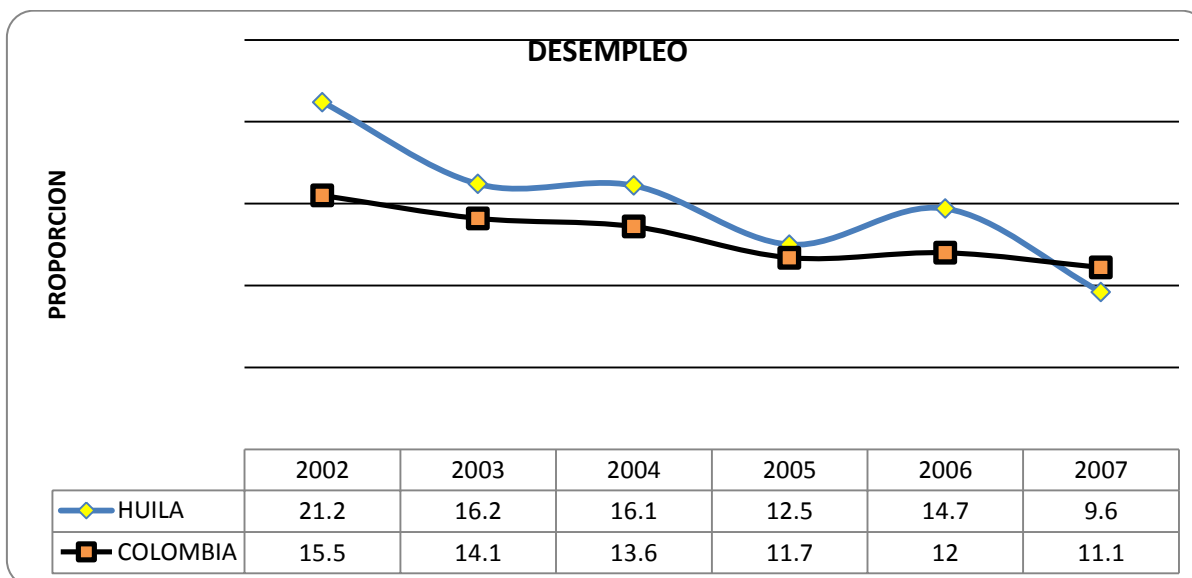



DEPARTAMENTO DEL HUILA  
**MUNICIPIO DE IQUIRA**  
NIT. 891 180 131 – 0



Figura 40. Tasa de desempleo del departamento, 2001 -2007

Fuente: Base de Datos Sispro 2013.

Porcentaje de hogares con empleo informal

En el departamento del Huila como también en el municipio la actividad laboral informal no está cuantificada aunque se podría aseverar que esta debe ser similar a la nacional y debe de estar alrededor del 8% de la población laboralmente activa

Etnia

Ubicación de la población de acuerdo a su pertenencia étnica

La presencia étnica en el departamento del Huila no es menor del 5% presentado una variedad étnica reducida en comparación al resto del país.

Mapa 6. Distribución de la población por etnia departamento, 2012

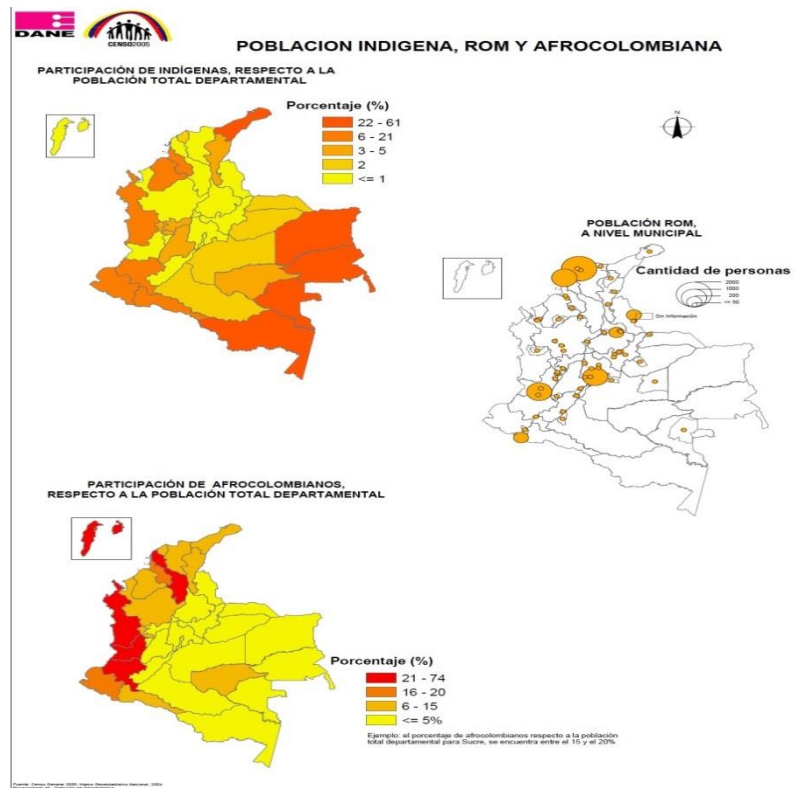



## 1. CAPÍTULO III. PRIORIZACIÓN DE LOS EFECTOS DE SALUD

De acuerdo a los efectos de salud identificados en los capítulos uno y dos se propone ahora realizar la priorización en salud, para esto se propone realizar primero el reconocimiento de los problemas de salud y sus determinantes; e identificar los municipios que se encuentran en peor situación con relación las baterías de indicadores estimados a través del documento por el método del Índices de Necesidades en Salud –INS este análisis se realizara únicamente a nivel departamental.

### 3.1. Reconocimiento de los principales efectos de salud identificados previamente

Se hará el reconocimiento de los problemas identificados en el primer y segundo capítulo, para delimitar su definición debe ser formulado como una situación negativa que debe ser modificada, se debe definir la población afectada, consecuencias y magnitud expresada de acuerdo con los indicadores estimados en los capítulos uno y dos (Tabla 68).

### 3.2. Priorización de los problemas de salud

A continuación se describe al priorización de problemas bajo la matriz de Halon la cual busca determinar las necesidades básicas en salud y su posibilidad de intervención de los problemas.

Tabla 64. Priorización de los problemas de salud Municipio de Iquira, 2012.

Dimensiones	Problemas				FACTIBILIDAD					Puntuación
		Magnitud	Severidad	Efectividad	Pertinencia	Economía	Recursos	Legalidad	Aceptabilidad	
		(0-10)	(0-10)	(0.5-1,5)	(0-1)	(0-1)	(0-1)	(0-1)	(0-1)	
Salud ambiental	Tasa elevadas de Dengue.	10	10	0,5	1	1	1	1	1	10
	Tasa de incidencia de Leptospirosis	6	6	0,5	1	1	1	1	1	6
	Déficit de agua potable en las zonas rurales del municipio.	10	10	0,5	1	1	1	1	1	10
	Contaminación de fuentes hídricas a través Incremento transporte de crudo, minería ilegal y utilización de plaguicidas.	6	6	0,5	1	1	1	1	1	6



DEPARTAMENTO DEL HUILA  
**MUNICIPIO DE IQUIRA**  
 NIT. 891 180 131 – 0



Vida saludable y condiciones no transmisibles	Aumento de la mortalidad Cáncer de estómago y próstata	6	6	0,5	1	1	1	1	1	6
	Incremento de la enfermedades isquémicas del corazón y las cerebro vasculares	9	8	1	1	1	1	1	1	17
	Aumento de la IRC	9	8	1	1	1	1	1	1	17
	Aumento de la Enfermedades del sistema digestivo	7	7	1	1	1	1	1	1	14
Convivencia social y salud mental	Tasa elevada de violencia interpersonal.(Violencia intrafamiliar y sexual)	10	10	1	1	1	1	1	1	20
	Incremento en la tasa de suicidio ( Lesiones autoinflingidas)	10	10	1	1	1	1	1	1	20
	Aumento en la tasa de consumo de SPA.( alcohol, marihuana y otras drogas ilícitas)	10	10	1	1	1	1	1	1	20
	Tasa elevada de homicidios	10	10	0,5	1	1	1	1	1	10
	Aumento de Accidentes de Transporte terrestre	10	10	1	1	1	1	1	1	20
Seguridad alimentaria y nutricional	Baja prevalencia de lactancia materna exclusiva en menor de 6 meses.	10	10	1,3	1	1	1	1	1	26
	Alta prevalencia de bajo peso al nacer.	10	10	0,7	1	1	1	1	1	14
	Prevalencia de obesidad en hombres y mujeres de 18 a 64 años	10	10	1	1	1	1	1	1	20
	Incremento de anemia en niños menores de 5 años.	9	9	1,2	1	1	1	1	1	21,6
Sexualidad, derechos sexuales y reproductivos	Tasa de morbi - mortalidad por VIH/SIDA	9	9	0,9	1	1	1	1	1	16,2
	Porcentaje elevado de mujeres embarazadas de 10 a 15 años	8	8	1,3	1	1	1	1	1	20,8
	Tasa elevada de Sífilis Gestacional y Congénita	8	8	1	1	1	1	1	1	16
Vida saludable y	Aumento de las ERAG	9	9	0,7	1	1	1	1	1	12,6



DEPARTAMENTO DEL HUILA  
**MUNICIPIO DE IQUIRA**  
 NIT. 891 180 131 – 0



enfermedades transmisibles	Aumento de las infecciones del sistema digestivo.	8	8	1	1	1	1	1	1	16
	Aumento de las coberturas de vacunación	8	8	1,1	1	1	1	1	1	17,6
Salud pública en emergencias y desastres	Incumplimiento en la ejecución de las estrategias de respuesta en emergencias y desastres	9	9	0,7	1	1	1	1	1	12,6
	Falta de recurso humano capacitado en el manejo de urgencias, emergencias y desastres a nivel institucional.	8	8	0,8	1	1	1	1	1	12,8
	Aumento de la letalidad ante eventos de Emergencias y Desastres	9	9	0,6	1	1	1	1	1	10,8
	Sistema de información deficiente en emergencias y desastres.	8	8	1	1	1	1	1	1	16
	Baja tasa de donación.	8	7	0,8	1	1	1	1	1	12
	Deficiente capacidad instalada en la red de prestadores de salud.	9	9	1	1	1	1	1	1	18
Salud y ámbito laboral	Alto índice de desempleo	10	10	1	1	1	1	1	1	20
	Alto índice de trabajadores informales sin afiliación al sistema general de seguridad social en salud.	8	8	1	1	1	1	1	1	16
	Baja cobertura ocupacional de manera directa.(No continuidad de los procesos).	8	8	1	1	1	1	1	1	16
	Incidencia de accidentalidad en el trabajo.	9	9	1,2	1	1	1	1	1	21,6
Gestión diferencial de	Aumento del maltrato infantil	10	10	0,5	1	1	1	1	1	10



DEPARTAMENTO DEL HUILA  
**MUNICIPIO DE IQUIRA**  
 NIT. 891 180 131 – 0



las poblaciones vulnerables	Elevada tasa de personas discapacidad y falta compromiso social e institucional frente a esta población.	10	10	0,7	1	1	1	1	1	14
	Aumento en la tasa de población Víctimas del conflicto armado.	8	8	0,7	1	1	1	1	1	11,2
	Incremento de la población mayor.	7	7	0,8	1	1	1	1	1	11,2
	Población LGTBI no caracterizada.	8	8	0,9	1	1	1	1	1	14,4
	Población indígena discriminada a nivel social e institucional.	8	8	0,9	1	1	1	1	1	14,4
Fortalecimiento de la autoridad sanitaria para la gestión de la salud	Falta definir competencias propias de los entes de vigilancia en salud pública.	8	8	1,2	1	1	1	1	1	19,2
	Continuidad de los procesos de atención de APS	7	7	1,1	1	1	1	1	1	15,4
	Mejorar en los procesos de evaluación en salud pública a nivel municipal.	6	6	1,3	1	1	1	1	1	15,6
	Intervención inmediata sobre el terreno ante posibles brotes de enfermedades de interés en salud pública.	6	6	1	1	1	1	1	1	12

### 3.3. Estimación del Índice de Necesidades en Salud - INS

Se muestran a continuación la priorización de necesidades de cada uno de los municipios del departamento del Huila de conformidad con sus necesidades básicas insatisfechas y sus prioridades en salud.

COLOMBIA	-8 , 72
BARAYA	-8 , 55
ALGECIRAS	-7 , 46
HOBO	-6 , 74
TELLO	-6 , 38
CAMPOALEGRE	-4 , 05
TERUEL	-2 , 91
VILLAVIEJA	-2 , 63
IQUIRA	-2 , 36
OPORAPA	-1 , 25
RIVERA	-1 , 21
TIMANA	-1 , 09
AIPE	-1 , 06
NATAGA	-1 , 06
SANTA MARIA	-1 , 05
PITAL	-0 , 54
SALADOBLANCO	-0 , 03
AGRADO	0 , 1
SAN AGUSTIN	0 , 14
PALERMO	0 , 21
GIGANTE	0 , 31
TARQUI	1 , 49
ISNOS	2 , 02
PAICOL	2 , 11
ELIAS	2 , 19
LA ARGENTINA	2 , 34
PALESTINA	2 , 35
TESALIA	2 , 58
GUADALUPE	2 , 63
LA PLATA	2 , 83
ACEVEDO	2 , 98
SUAZA	3 , 46
YAGUARA	3 , 83
ALTAMIRA	4 , 91
GARZON	5 , 29
PITALITO	6 , 91
NEIVA	8 , 39

PERCENTIL 25	-1,25	MAL
PERCENTIL 50	0,14	REGULAR
PERCENTIL 75	2,58	MEDIANAS
PERCENTIL 100	8,39	BUENAS

Tabla 65. Índice de Necesidades en Salud del departamento, 2013.

Fuente: Análisis de Prioridades



## 6. RECOMENDACIONES PARA ELABORACIÓN DEL DOCUMENTO

Las recomendaciones que se debe tener en cuenta para la elaboración de este documento corresponde a:

- Los textos del documento serán escritos bajo el estilo determinado como “normal” el tipo de letra Arial narrow, tamaño 11.
- Los subtítulos de cada capítulo estarán numerados hasta el cuarto nivel, a partir del quinto nivel utilice viñetas.
- La manera de referenciar o citar utilice será por las normas de Icontec.
- Las tablas, figuras y mapas incluidas en el documento, deberán ser debidamente citadas dentro del texto utilizando la herramienta de Word de “Referencias – insertar título- insertar y tabla de ilustraciones”
- Las tablas deben ser nombradas en la parte superior y conservar el formato indicado, solo se podrá utilizar colores para diferenciar ciertas cualidades. La fuente debe ser nombrada en la parte inferior de la tabla.
- Las figuras deben ser nombradas en la parte superior y la fuente será nombra en la parte inferior.
- Los mapas deben ser nombradas en la parte superior y la fuente será nombra en la parte inferior.
- Recuerde en el documento sólo se nombraran “Tablas”, es decir no serán nombrados como cuadros, o esquemas, de igual manera ocurrirá con la Figuras (no serán nombradas como fotografías, gráficos, etc.).
- Se recomienda para citar referencias bibliográficas usar las normas APA.



### Resumen de las fuentes de información para el desarrollo del ASIS con el modelo DSS

Capítulo 1: Caracterización de los contextos territorial y demográfico		Nombre de los archivos	Anexo	Medidas epidemiológicas
	Contexto territorial	INDICADORES SOCIOECONOMICOS	NA	
		INDICADORES PARA ASIS agosto 29 2013 ajustado	NA	
	Demografía estructural	NA	Anexo_8_Herramienta_pirámide_poblacional	
	Demografía dinámica	INDICADORES PARA ASIS agosto 29 2013 ajustado	NA	
Capítulo 2: Abordaje de los efectos en salud y sus determinantes	Mortalidad			
	Mortalidad por grandes causas	MORTALIDAD y Copia de Edades_Simples_1985-2020,	Anexo_10_Herramienta_Tasas_ajustadas_gran_causas	Tasas ajustadas por la edad por el método directo Excel
			Anexo_3_Herramienta_Tasas_ajust_AVPP_causas DIC202013	AVPP y Tasas ajustada por la edad de AVPP - Excel - Epidat_mayo2013
	Mortalidad específica por subgrupos	MORTALIDAD y Copia de Edades_Simples_1985-2020	Anexo_11_Herramienta_tasas_ajus_67_causas	Tasas ajustadas por la edad por el método directo Excel

Mortalidad materno-infantil y en la niñez	Tabla 25 MortalidadAsisInfantilNinezDepto SubCau Córdoba	Anexo_13_Herramienta_MI_niñez	Tasas específicas por grupos de edad de menores de un año, 1 a 4 años y menores de cinco años Excel
	Copia de VisorCertificaPPO_Oct11		
	Análisis de desigualdad de los siete indicadores de salud materno infantil y la niñez	Anexo_14_Herramienta_MMI y niñez	Diferencias relativas e intervalos de confianza Excel
		Anexo 6 Plantilla_Indice_Concentracion	Incide de concentra en salud. Epidat_mayo2013
Morbilidad			
Principales causas de morbilidad	Morbilidad y Copia de Edades_Simples_1985-2020	Anexo 24 morbilidad por grandes causas	Proporciones, cambio en puntos proporcionales entre 2012 a 2011
Morbilidad específica por subgrupos	Morbilidad y Copia de Edades_Simples_1985-2020	Anexo 25 morbilidad por subgrupos	Proporciones, cambio en puntos proporcionales entre 2012 a 2011 Excel
Eventos de alto costo	INDICADORES PARA ASIS agosto 29 2013 ajustado	Anexo_17_Herramienta_eventos_de_alto_costo	Diferencias relativas e intervalos de confianza Excel
Eventos precursores	INDICADORES PARA ASIS agosto 29 2013 ajustado	Anexo_18_Herramienta_eventos_precursores	Diferencias relativas e intervalos de confianza Excel

	Eventos de notificación obligatoria	INDICADORES PARA ASIS agosto 29 2013 ajustado/ Letalidades SIVIGILA	Anexo_19_Herramienta_ENOS	Diferencias relativas e intervalos de confianza Excel
	Determinantes Sociales en salud			
	Determinantes intermediarios de la salud	INDICADORES PARA ASIS agosto 29 2013 ajustado	Anexo 26 DeterminantesDic182013.xls	Diferencias relativas e intervalos de confianza Excel
	Determinantes estructurales de las inequidades en salud	INDICADORES PARA ASIS agosto 29 2013 ajustado	NA	Diferencias relativas e intervalos de confianza Excel
Capítulo 3. Priorización de los efectos de salud	Reconocimiento de los problemas de salud y sus determinantes sociales	Documento ASIS DSS	NA	
	Priorización de los problemas	Documento ASIS DSS		
	Estimación del índice de Necesidades en Salud (INS)	INDICADORES PARA ASIS agosto 29 2013 ajustado	Anexo 21 Plantilla de datos	Índice de Necesidad de Salud Epidat 3.1

 Realizar a nivel Departamental